

[स्वत्वाधिकारो जेष्ठकायसः]

SHRI SWAMI LAKHSMIRAM TRUST SERIES.

No. 3

ABHĪNAVAM PRASŪTĪTANTRAM

**A TEXT-BOOK OF
MIDWIFERY IN SANSKRIT
(*Non-pathological part*)**

By

Ayurvedacharya

Pt. Damodar Sharma Gaud, A. M. S.
Assistant Professor, of Ayurved
Member of the Faculty of Ayurved.
Banaras Hindu University

**FIRST EDITION
With 116 Illustrations**

Published by

Pt Shyamsundar Sharma, M. A

Secretary

Swami Lakshmiram Trust

1950

Price Rupees Ten only

श्रीभ्रातृचरणेषु
समर्पणम्



प० गजाननशर्मा व्याकरणतीर्थ ।

भ्रातस्ते चरन्त्यान्तिके स्थिरधिया याराधिता भारती,
यच्चापि त्वदनुग्रहादिह भिषग्विद्या समासादिता ।
तत्सर्वं कृतविद्यया त्वदनुज सा प्रेरयत्युच्चरै,
त्वत्पाण्यनुपहृत्तुं मत्पकभिमं ग्रन्थं, प्रसीदाग्रज ॥



ग्रन्थकर्त्ता ।

- (१) ब्रजमोहनस्वर्णपदकम् (सर्वप्राथम्ये)
- (२) कविराजधर्मदासस्वर्णपदकम् (चरके)
- (३) स्वामिनिन्दमीरामस्वर्णपदकम् (चरके)

प्रकाशकस्य विज्ञप्तिः ।

जयपुरराज्यस्य सुप्रसिद्धाश्चिकित्सकचूडामणयो दादूपथपरिव्राजका आयुर्वेदमार्त्तण्डाः श्रीलक्ष्मीरामस्वामिमहाभागाः १९८१ तमविक्रमवत्स-
रस्य विजयदशम्या (१७-१०-३२) निरीक्षणसङ्घ (ट्रस्ट) मेकं
नियम्य दशसहस्राधिकलक्षानुमितमुद्राणां राजकीयसुरक्षितधनम् (गवर्न-
मेन्ट सिक्क्युरिटीज्), पादोनलक्षद्वयमितमुद्राणाञ्च गृहारामादिक तदधीन-
मकार्षुः । राजरक्षितधनस्य वृद्धिः (कुसीदम्), गृहादीनां भाटकञ्च प्रति-
वर्षं ७०००) सप्तसहस्रमुद्रामितं भवति । स्वामिमहाभागानामुद्देश्यमनुसृत्य
औपधालय-आतुरालय-विद्यालयादीनां संरक्षणे, निर्धनविद्यार्थिनां वृत्त्या-
दिना साहाय्यसम्पादने दादूसम्प्रदायस्यायुर्वेदग्रन्थानाञ्च प्रकाशनादिष्व-
नेकविधधर्मकार्येषु विद्योन्नतिकार्येषु च सोऽयमायो ज्येति ।

आयुर्वेदद्वारैव श्रीमद्भिः स्वामिमहाभागैर्धनमिदमर्जितमित्यायुर्वेदस्यै-
वोन्नतिर्विशिष्याभीष्टा तेषाम् । सङ्घाधिकृते निधि (फण्ड) धने विंशतिस-
हस्रमुद्राः स्वामिभिरेतद्दुद्देश्येन पृथङ् नियमिताः, यदस्य निधेवृद्धि (सूद)-
द्रव्येण आयुर्वेदसम्बन्धिनवीनपुस्तकनिर्मातृभ्यो विद्वद्भ्यः पुरस्काररूपेण
साहाय्यं दीयेत्, प्राचीनार्वाचीनानाञ्चामुद्रितानामायुर्वेदग्रन्थानां प्रका-
शनमनुष्ठीयेत् । अनेनैव द्रव्येण सोऽयम् 'अभिनवं प्रसूतितन्त्रम्'
इत्याख्यो ग्रन्थो मुद्रापयित्वा विदुषां सेवाया समुपस्थाप्यते ।

प्रयोगप्रधानस्यायुर्वेदशास्त्रस्याध्यापनशैल्यपि प्रायोगिकाभ्याससह-
चरितैव स्यादिति निश्चयेऽपि साम्प्रतमायुर्वेदजगति उपयुक्तपाठ्यग्रन्थाना-
मभाव एव तथाविधशैलीसम्प्रसारणे प्रथमः प्रतिबन्धहेतुः । प्रसूतितन्त्र-
विषये एतमभावमशतं परिहरन् सोऽयं ग्रन्थो भारतवर्षे प्रधानायुर्वेद-
महाविद्यालयपाठ्यविषयेषु समुचितमादरं लप्स्यति इति द्रढीयान् विश्वासो
न । अथ च संस्कृतभाषा विविधभाषाक्रान्तिषु गणनातीतकालतः सस्त्वपि
तत्तौषु परिवर्तनेषु स्थेमानमालम्बमाना यथावदर्थप्रकाशकतया आयुर्वेदवा-
ङ्मयसुरक्षायै दृढमञ्जूपायतेति कृत्वा प्रसूतितन्त्रविषयकमपि विज्ञान
संस्कृतोपनिबद्धमाकल्पं सुरक्षितं स्यादिति संस्कृतभाषायामेव ग्रन्थोऽयम्-

स्वामिनिर्मापित । ग्रन्थस्यास्य लेखने आयुर्वेदमार्चण्डानां श्रीयादवजी महोदयानां सम्मतिमनुसृत्य पं० श्रीदामोदरगौड ए० एम्० एस्० महोदया निरीक्षकसङ्घेन प्रेरिता पुरस्कृताश्च । ग्रन्थोऽयं त्रिकालाबाधितं ज्ञानं करामलकमिव विमृशतामृषोणां मूलवाक्यान्वाधारतयोररीकृत्य लेशोक्तस्य विशेषोक्तमिवाचरत् न पूर्वजानां ज्ञानमाक्षिपति किन्तूपृष्ठयतीति सन्दर्भं प्रत्यक्षीकृत्य विद्वद्भिर्वैद्यमहानुभावैरनुभूयेत । एतस्य प्रस्तावनालेखने आयुर्वेदाचार्या डा० श्रीभास्कर गोविन्द घाणेकर, वी० एस्०-सी०, एम्० वी० वी० एस्० महोदया सकलमपि विवेचनीय वस्तु प्रकाशितवन्त इति तदध्ययनेन परिज्ञास्यत एव ।

किञ्च, गभीरार्यानुशीलने सस्कृतानभिज्ञानां छात्राणां हिन्दीभाषया सौकर्यं जायत इति विमृश्य हिन्दीभाषायामपि प्रसूतिविषयको ग्रन्थ एक. डा० श्रीवामनकृष्ण पटवर्धन, ए० एम्० एस्० महोदयं प्रेरयित्वा स्वस्वामिनिर्मापित, । स चापि मुद्रितप्रायं सत्वरमेव प्रकाशमेष्यति ।

श्रीमन्तो यादवजी त्रिविक्रमजी महोदयाः स्वामिमहाभागानां परमप्रिया सुहृद् । स्वामिमहाभागै रूस्टपत्रे तद्विदं विशिष्य त्रिदिष्टं यद् यावज्जीव श्रीयादवजीमहाभागानामेवानुमत्या ग्रन्था प्रकाशयेरन् । ग्रन्थस्यास्य निर्माणाय प्रेरका प्रस्तुतरूपेणोपस्थितौ च प्रधानहेतुभूतास्तेऽपि स्वाशीर्वाचोभिरिममलङ्घुर्वन्तीति तान्प्रति कोटिशो धन्यवादान् समर्पयाम । श्रीमतामेवानुग्रहेणाद्य श्रीस्वामिलक्ष्मीरामनिधिग्रन्थमालायास्तृतीयं कुसुम सोऽयं ग्रन्थो वैद्यजगत. समक्षमुपस्थाप्यते । मार्मिका विद्वत्सो ग्रन्थमिमं बहुतरमादिद्ये रन्तिन्ति आशास्महे । आयुर्वेदपाठ्यक्रमोपयुक्तग्रन्थप्रणयनदिशार्या सोऽयं प्रथम उपक्रमो निरीक्षकसङ्घस्य समुत्साहवर्धनाय, स्वामिमहाभागानां सदुद्देश्यपूर्तये च प्रमवेदिति चराचर गुरु परमेश्वरं निर्माणं प्रार्थयामहे । इति—

गणगौरी वाजार

सो० ३-७-५०

विदुषामाश्रव.—

श्यामसुन्दरशर्मा,

श्रीस्वामिलक्ष्मीरामरूस्टमन्त्री,

जयपुरम् ।



निधिसंस्थापकाः

श्रीस्वामिलक्ष्मीराममहोदयाः (जयपुरम्)

निरीक्षणसङ्घस्य वत्तमानाः पदाधिकारिणः

सभापतिः—राजगुरु महन्त श्रीगङ्गादासजी,	जयपुर
कोषाध्यक्षः—राजवैद्य पं० श्रीनन्दकिशोरजी,	”
मन्त्री—पं० श्रीश्यामसुन्दरजी शर्मा एम० ए०,	”
सदस्यौ—स्वामी श्रीमङ्गलदासजी	”
—स्वामी श्रीजयरामदासजी वैद्य	”

पूज्य यादवजी महाराजका आशीर्वाद

आयुर्वेदमें स्वर्गवासी महामहोपाध्याय कविराज श्रीगणनाथसेन सरस्वतीजी ने प्राचीन और अर्वाचीन ज्ञानधाराओंका समन्वय करके सर्वप्रथम सस्कृतभाषामें प्रत्यक्षशारीर और सिद्धान्तनिदान ये दो स्वतन्त्र ग्रन्थ लिखे हैं। तदनन्तर सस्कृतभाषामे उस श्रेणीका स्वतन्त्र-ग्रन्थ लिखनेका यह द्वितीय प्रयास है। आयुर्वेदसाहित्यमें प्रसूतितन्त्र पर कोई स्वतन्त्र ग्रन्थ इस समय उपलब्ध नहीं है। आयुर्वेदाचार्य्य पण्डित श्रीदामोदरशर्मा गौड़ने यह ग्रन्थ लिखकर इस अभाव की पूर्ति की है। प० दामोदरजी गौड़ काशीहिन्दूविश्वविद्यालयके आयुर्वेदिक कालेजके प्रसूतितन्त्रके अध्यापक और सस्कृतभाषामें सिद्धहस्त लेखक हैं। यह ग्रन्थ इस समय सर्व आयुर्वेदमहाविद्यालयों में प्रसूतितन्त्रके अध्यापनके लिए पाठ्यग्रन्थतथा स्वीकृत होनेके योग्य है। आशा है कि प्रान्तीय आयुर्वेदिक बोर्ड और आयुर्वेदमहाविद्यालयोंके सञ्चालक इस ग्रन्थको पाठ्यपुस्तकके रूप में स्वीकृत कर लेखक और प्रकाशक के उत्साहको बढ़ावेंगे और अन्य लेखकोंको भी ऐसे उत्तम ग्रन्थ लिखने के लिए आकर्षित करेंगे।

यह ग्रन्थ लिखकर प० दामोदरजी ने आयुर्वेदकी बड़ी सेवा की है। आशा है कि वे व्यवच्छेदन-शारीर आदि अन्य विषयों पर भी ऐसे उत्तम ग्रन्थ लिखकर आयुर्वेदसाहित्य की उन्नति करते रहेंगे। मैं भगवान् धन्वन्तरि से उनके दीर्घायुष्य और आरोग्यकी कामना करता हूँ।

बम्बई]

१४-६-५०

वैद्य यादवजी त्रिक्रमजी आचार्य

४

५

प्रस्तावना

आयुर्वेदाचार्य

श्री भास्कर गोविन्द घाणेकर

बी० एस्-सी०, एम्० बी० बी० एस०

मनुष्यों के स्वास्थ्य और अस्वास्थ्य से सम्बन्धित शास्त्र को वैद्यक शास्त्र कहते हैं। आज संसार में अनेक वैद्यक शास्त्र प्रचलित हैं। इन सब वैद्यक शास्त्रों के अपूर्ण और पूर्ण करके दो विभाग किये जा सकते हैं। जिस वैद्यक में केवल रोगोत्पत्ति की अपनी विशिष्ट उपपत्ति का तथा तदनु रूप उनकी चिकित्सा का विवरण होता है उसको अपूर्ण वैद्यक या

वैद्यक के दो
प्रकार

चिकित्सापद्धति (-pathy) और जिसमें रोगोत्पत्ति और रोगचिकित्सा के अतिरिक्त वैद्यक के अन्य अनेक मूलभूत सिद्धान्तों तथा विषयों का विवरण होता है

उसको पूर्ण वैद्यक शास्त्र कह सकते हैं। डा० हानेमान की समचिकित्सा पद्धति (Homeopathy), डा० शूलर की जीवरसायनचिकित्सा पद्धति (Twelve tissue remedies), डा० कुन्हे की जलचिकित्सा पद्धति (Hydrotherapy) तथा इस प्रकार की अन्य अनेक चिकित्सा पद्धतियाँ अपूर्ण वैद्यक के उदाहरण हैं और आधुनिक पाश्चात्य वैद्यक शास्त्र, जो लोकप्रिय परिभाषा में एलोपैथी के नाम से प्रसिद्ध है, पूर्ण वैद्यक का उदाहरण है।

भारतवर्ष में भी प्राचीन कालसे अनेक वैद्यक शास्त्र प्रचलित रहे हैं। इनमें मन्त्रतन्त्रवैद्यक, रसवैद्यक, सिद्धवैद्यक अपूर्ण वैद्यक के उदाहरण हैं। बहुतेरे आयुर्वेद विरोधी तथा आयुर्वेद से अनभिज्ञ लोग आयुर्वेद को भी एक त्रिदोषाधिष्ठित विशेष चिकित्सापद्धति बतलाते हैं तथा समझते हैं। परन्तु यह उनका मिथ्या प्रचार है या भ्रम है। आयुर्वेद, जैसे कि उसकी

आयुर्वेद, परिपूर्ण
वैद्यक है

परिभाषा^२ में स्पष्ट किया गया है, आधुनिक पारचात्य वैद्यक के समान एक सवाङ्ग परिपूर्ण वैद्यक शास्त्र है। केवल अन्तर इतना ही है कि सहस्रावधि वर्षोंका प्राचीन होमे के कारण पारचात्य वैद्यक के समान वह संविस्तर न होकर बहुत कुछ संक्षिप्त और सगिडत है। परन्तु इस क्षति की पूर्ति उसकी गहराई से हो जाती है जो पारचात्य वैद्यक की गहराई से कई गुना अधिक है।

स्वस्थ मनुष्यों के स्वास्थ्य की रक्षा करना तथा व्याधिपीड़ितों की व्याधियों का निराकरण करना ये आयुर्वेद के दो प्रयोजन होते हैं। स्वास्थ्यरक्षा के प्रथम प्रयोजन में वैद्यकीय मूलभूत सिद्धांतों का तथा आधारभूत विषयों का समावेश होता है और आयुर्वेद के दो प्रयोजन व्याधिपरिमोक्ष के द्वितीय प्रयोजन में चिकित्सा के सिद्धान्तों का तथा चिकित्सा की सम्पूर्ण माधन सामग्री का विवरण किया गया है। इन प्रयोजनों में जो विषय समा- रिष्ट हुए हैं वे आठ-आठ अङ्गों में विभक्त किये गये हैं। इनमें चिकित्सा के अष्टांग विशेष रूप से प्रसिद्ध हैं और उन्हीं के कारण आयुर्वेद 'अष्टाङ्ग आयुर्वेद' कहलाता है।

स्वास्थ्यरक्षा विभाग में ऐसे विषय समाविष्ट किये गये हैं जिनके ज्ञान से स्वस्थ मनुष्य अपने स्वास्थ्य की रक्षा करके रोगों से बच जाते हैं। इन विषयों के निम्न आठ अङ्ग होते हैं। (१) सूक्ष्म शारीर (Metaphysical aspect of body)—इसमें सात्य तथा अन्य दर्शनों के अनुसार सृष्टि का विकास, चतुर्विंशतितत्त्वात्मक शरीर की उत्पत्ति इत्यादि सूक्ष्म तथा अतीन्द्रिय विषयों का विवरण किया जाता है। (२) स्थूल या प्रत्यक्ष शारीर (Anatomy)—इसमें शवच्छेदन से प्राप्त पाञ्चभौतिक स्थूल शरीर के अङ्ग-प्रत्यङ्गों का तथा धातुपधातुओं का विवरण होता है। (३) दोषधातुमलविज्ञान

(१) हिताहितं सुखं तु समायुस्तस्य हिताहितम् ।

मानं च तच्च यत्रोन्मत्तमायुर्वेदं स उच्यते ॥ चरक ॥

(२) इह खलु आयुर्वेदप्रयोजनम्, व्याधुपभृष्टानां व्याधिपरिमोक्षं स्वस्थस्य रक्षणं च ॥ सुश्रुत ॥

(Physiology)—इसमें वातादि दोष, रसादि धातु, पुरीषादिमल इनकी उत्पत्ति, प्राकृत कार्य इत्यादि का विवरण होता है । (४)

आहार विज्ञान (Diatetics)—इसमें सम्पूर्ण नैसर्गिक तथा मनुष्य-कृत आहार्य द्रव्यों के गुण धर्मों का तथा उनके हिता-
स्वास्थ्य रक्षा के हित संयोगों का विवरण होता है । (५) देशकाल
अष्टाग विज्ञान (climate and meteorology)—

इसमें देश के अनूपादि विभाग, वर्ष के ऋतु, चन्द्र, सूर्य का तथा देश के विभागों का तथा विविध ऋतुओं का स्वास्थ्यस्वास्थ्य से सम्बन्ध इत्यादि विषयों का विवरण होता है । (६) जनपदोद्ध्वंसनीय

(Epidemology and prevention of diseases)—

इसमें महामारी के या सामूहिक रूप में फैलकर जनपदों का विध्वंस करने वाले रोगों के कारणों का तथा उनसे बचने के उपायों का विवरण होता है । (७) स्वस्थवृत्त (Personal hygiene)—इसमें प्रात-

विधि, व्यायाम, स्नान, भोजन, धूम्रपान, वस्त्र-धारण, निद्रा, मैथुन इत्यादि वैयक्तिक स्वास्थ्यरक्षा से सम्बन्ध रखनेवाले विषयों का विवरण होता है । (८) वैद्यकीय सद्वृत्त (mental hygiene

and medical ethics)—इसमें स्वास्थ्य-रक्षा की दृष्टि से कायिक, वाचिक और मानसिक आचार विचार उच्चार इत्यादि अनेक व्यावहारिक विषयों का समावेश होता है ।

व्याधिपरिमोक्ष के भी स्वास्थ्यरक्षा विभाग के समान आठ^१ अङ्ग होते हैं । ये अङ्ग बहुत प्रसिद्ध होने के कारण केवल इनके नाम नीचे दिये जाते हैं । (१) कायचिकित्सा (General

चिकित्सा के
अष्टाग

medicine (२) शल्यचिकित्सा (Surgery)

(३) बालचिकित्सा या कौमारभृत्य (४) भूत-

विद्या (Mental diseases) (५) विषचिकित्सा (Toxi-
cology) (६) शालाक्य या उर्ध्वाङ्गचिकित्सा (७) वाजीकरण और

(८) रसायन

(३) कायबालप्रहोर्ध्वाङ्गशल्यदष्टाङ्गविधान् ।

अष्टावङ्गानि तस्याहुश्चिकित्सा येषु संश्रिता ॥ अष्टाङ्गहृदय ॥

चिकित्सा का विस्तार बहुत अधिक हो जाने के कारण सहस्रावधि-वर्ष पहले आयुर्वेद महर्षियों ने उसको विषयानुसार उपर्युक्त आठ अङ्गों में विभक्त किया। इसलिये ये आठों अङ्ग चिकित्सा की दृष्टि से महत्त्व के हैं। परन्तु तरतम भेद की दृष्टि से इनमें कौन सा अङ्ग श्रेष्ठ है इसका विवेचन इस ग्रन्थ की दृष्टि से उचित तथा उपर्युक्त होने के कारण यहाँ पर किया जाता है। कायचिकित्सक^४ नित्योपयोगिता और व्यापकता के आधार पर, शल्यचिकित्सक^५ आशुक्रियाकरण और यन्त्रशास्त्रादि

के उपयोग के आधार पर तथा अन्य तन्त्रकार अन्य चिकित्सा का कारणों के आधार पर अपने-अपने तन्त्र को श्रेष्ठ श्रेष्ठ बताने हैं और उस दृष्टि से उनका कथन ठीक भी है। परन्तु जिस नरदेह की चिकित्सा के लिये ये अङ्ग बनाये गये हैं उस नरदेह का उत्पत्तिस्थान जो योनि, उसमें उसका अवतरण और जन्मोत्तर स्वर्धन इनका विवरण तथा इनके रोगों की चिकित्सा का विचार जिस अङ्ग में किया गया है वह अङ्ग अर्थात् कौमारभृत्य मुक्ते और अङ्गों से अधिक श्रेष्ठ मान्य होता है। इसलिये काश्यपसंहिताकारों^६ ने अपने तन्त्र की श्रेष्ठता प्रदर्शित करने के लिये जो विचार प्रदर्शित किये हैं उनसे मैं पूर्ण सहमत हूँ।

कौमारभृत्य की श्रेष्ठता प्रदर्शित करने के लिए ऊपर जो विचार-प्रणाली प्रकट की गयी है उसकी यथार्थता सिद्ध करने के लिये कौमारभृत्य के विषयों की सन्निप्त सूची पाठकों के सामने रखना आवश्यक है। क्योंकि न कौमारभृत्य या कुमारतन्त्र शब्द से, न चरक सुश्रुत में

(४) नित्योपयोगि दुर्बोध सर्वोङ्गव्यापि भावत ॥ अष्टाङ्गसङ्ग्रह ॥

(५) अष्टास्वपि चायुर्वेदतन्त्रेष्वेतदेवाधिकमभिमतमाशुक्रियाकरणा-
द्यन्त्रशास्त्राचारानिप्रणिघानात् सर्वतन्त्रसामान्याच्च ॥ सुश्रुत ॥

(६) किं चास्याद्यं तन्त्रमिति ?

कौमारभृत्यमष्टाना तत्राणामाद्यमुच्यते ।

आयुर्वेदस्य महती देवानामिव ह्यव्यपः ॥

अनेन हि सर्वधनमितरे चिकित्सन्ति ॥ काश्यपसंहिता ॥

वर्णित उसकी परिभाषा^७ से तदन्तर्गत विषयों का पता लगता है । इसकी यथार्थ परिभाषा हारीतसंहिता^८ में मिलती है और उसकी यथार्थता का प्रत्यय अभी हाल में प्राप्त और प्रकाशित काश्यपसंहिता के अवलोकन से प्राप्त होता है । उसके अनुसार कौमारभृत्य में योनिव्यापत्तन्त्र (Diseases of women) प्रसूतितन्त्र (Midwifery) और बालतन्त्र या कुमारतन्त्र (paediatrics) इन तीन तन्त्रों का मुख्यतया समावेश होता है ।

प्राचीन काल में आयुर्वेद का बहुत विस्तार था, उसके प्रत्येक अंग की और उसके साथ कौमारभृत्य की अनेक स्वतन्त्र संहिताएँ थीं तथा प्रत्येक अंग के और उसके साथ कौमारभृत्य के विशेषज्ञ^९ तथा विशेष व्यवसायी थे । आगे चलकर इनका लोप हो गया । आज जो इन्हीं गिनी संहिताएँ उपलब्ध हैं । वे सब की सब प्रतिसंस्कृत या खण्डित हैं । अर्थात् कौमारभृत्य और प्रसूतितन्त्र इसके लिए अपवाद नहीं है । इस प्रकार यद्यपि आयुर्वेद का बहुत कुछ संकोच हो गया तथापि उसकी गहराई में विशेष अन्तर न पडा । इसलिए आज आयुर्वेद को ऐसे कलाकारों की आवश्यकता है जो उपलब्ध आयुर्वेद वाङ्मयमहोदधि में गोता लगाकर उसके अच्छे-अच्छे सिद्धान्तरूप मौक्तिकों को ग्रहण करके उनसे आधुनिक अभिरुचि के अनुसार ग्रन्थ रूप बढ़िया आभूषण बना सके । यह कार्य संस्कृत के परिण्डित, उपलब्ध आयुर्वेद वाङ्मय के ज्ञाता तथा आधुनिक पाश्चात्य वैद्यक तथा विद्वाभ से परिचित लेखको द्वारा ही हो सकता है ।

(७) कौमारभृत्यं नाम कुमारभरणधात्रीक्षीरदोषसंशोधनार्थं दुष्टस्तन्यग्रहसमुत्थाना च व्याधीनामुपशमनार्थम् ॥ सुश्रुत ॥

(८) गर्भोपक्रमविज्ञानं सूतिकोपक्रमस्तथा ।

बालानां रोगशमनं ज्ञेयं बालचिकित्सितम् ॥ हारीतसंहिता ॥

(९) आपन्नसत्वाया कौमारभृत्यो गर्भगर्माणि प्रजनने च वियतेत ॥ कौटिल्य ॥ कुमारभृत्यैः कुशलैरनुष्ठिते ॥ रघुवंश ॥

अभिनव प्रसूतितन्त्र आयुर्वेद के अधिष्ठान पर अधिष्ठित प्राचीन प्रसूतितन्त्र को आधुनिक अवतार है। इसको पढ़ते समय आधुनिक ग्रन्थों की सरलता तथा सुन्दरता के साथ प्राचीन संहिताओं की गम्भीरता की भी मालक मिलती है। पाठक स्वयं इसका अनुभव कर सकते हैं। इसके लेखक मेरे चिरपरिचित मित्र तथा सहाध्यापक परिडित दामोदर शर्मा गौड़ हैं। आप काशी हिन्दू विश्वविद्यालय के आयुर्वेद महाविद्यालय में लगभग पंद्रह वर्षों से इस विषय के अध्ययन अध्यापन का कार्य कर रहे हैं। इससे अधिक आपकी योग्यता का परिचय कराने की आवश्यकता नहीं है। इसलिए अन्त में मैं आपको ऐसे सुन्दर ग्रन्थ के निर्माण के लिए बधाई देता हूँ और आशा करता हूँ कि भविष्य में भी ऐसे सुन्दर ग्रन्थ लिखकर आप आयुर्वेद की सेवा करते रहेंगे। इति शम् ।

ज्येष्ठपौर्णिमा
संवत् २००७

}

भास्कर गोविन्द धारगेकर

अभिनवं प्रसूतितन्त्रम् ।

प्रथमसंस्करणे ग्रन्थकर्तृवृत्तव्यम् ।

ननु साम्प्रत सर्वत्र शिक्षणालयेषु वेदोऽयमायुषो विषयक्रमप्रविभक्त-
स्तन्त्रान्तरोपवृंहितश्च पाठ्यते । किन्तु तादृशपाठ्यपुस्तकानामभावाच्छा-
त्राणामध्यापकानाञ्च कार्थ्ये कीदृशो महान् प्रतिबन्धः समुपस्थितो भवतीति
नाविदितगोचरं विदुषाम् । नैक तत्पुस्तक, यत्र प्राचा सूत्रात्मकवचांसि
प्रतीचा व्याख्यानवचनानि च साकल्येन सङ्गृहीतानि यथाक्रम सङ्ग्रथि-
तानि च स्युः । एक एव विषय. प्राच्यपाश्चात्यभेदेन विभिन्नकाले विभि-
न्नाध्यापकैर्विभिन्नरीत्या च पाठितश्छात्राणां न केवलं बुद्धिभेदं जनयति, तेपा
बुद्धिमाकुलीकरोत्यपि । एतद्दोषनिराकरणधियैव परमादरणीया आयुर्वेद-
मात्तंशुडा. श्रीयादवजी त्रिकमजी आचार्य्यमहोदया वार्षक्येऽपि स्वयमु-
त्सहमाना. परांश्चोत्साहयन्त पाठ्यपुस्तकानां निर्माणोपक्रमे कीदृक्
प्रयत्नन्त इत्यपि सुविदितमेव भिषजा भिषग्वुभूषणा च समेषाम् ।

दुष्करं चैतत् कर्म । तत्र स्वय प्रवृत्तोऽपि श्रीयादवजीमहाभागे स्वर्गी-
यैर्ग्रन्थनिर्माणदिशि प्रधुरणनववर्त्मभिमहामहोपाध्याय-कविराज-श्रीगण-
नाथसेन-शर्म-सरस्वतीमहोदयैश्च भृशं समुत्साहितस्तेषामेव सरणिमनुसरन्
कौमारभृत्याङ्गप्रत्यङ्गभूत प्रसूतिविषयमालम्ब्य सम्पदात्मकं ग्रन्थमिमं यथा-
कथञ्चित् पूरितवान् । प्रसङ्गोपात्तो मूढगर्भस्तु प्रपञ्चितः । अत्र वेदितव्य-
विषयाणां यावच्छक्य सुविस्तरं वर्णनं विहितम् । विषयसम्पोषणानि
आर्षवचनानि मध्ये मध्ये यथास्थलं ससङ्केते निवेशितानि । विस्तृतानि
विशिष्टानि च प्राचा वचांसि प्रसङ्गान्ते “भवन्ति चात्र, अथाहुः प्राञ्चः”
इत्येव सङ्कलितानि । चित्राणि च प्रचुराणि विषयावबोधमहायकानि संयो-
जितानि । पत्राणामधस्तात् पुराणाना नवीनानाञ्च संज्ञानामाङ्ग्लपर्याया

वपयोगिटिप्पणान् अपि प्रदत्तानि । सोऽयं छात्रानध्यापकौश्च कियदयुप-
करोति चेत् सफलो मे परिश्रम । प्रोज्झित व्यापत्प्रकरणं च कालान्तरे
विप्रसूतितन्त्राख्ये श्वत्त्रे तन्त्रे निबन्धास्मि । येभ्यश्च पुस्तकेभ्यश्चित्रा-
दयोऽत्र गृहीतास्तेषां प्रकाशकानां ग्रन्थकर्त्तृणां च महदुपकृतभार मन्ये ।

किञ्च ग्रन्थोऽयं १९४२ तमे ईशाब्दे बीजरूपेण मुद्रणालये समाहि-
तोऽपि नानाप्रत्यवायैः सन्ततिरसस्यासम्यग्बहनादन्तर्गतोपविष्टक
स्थितिं गत इव अल्पाल्पेन लेखनीतेजसा मुद्रणयन्त्रतेजसा च मन्द मन्द
माप्यायमानो वर्षनवकेन बहिरेतीति नून—“त स्त्री प्रसूते सुचिरेण गर्भं
पुष्टो यदा वपंगणैरपि स्यात्” इति चरकोक्तिश्चरितार्था भवति ।

अथ च सूचीपत्रपरिशोधनपत्रादीनि प्रकाशनत्वग्रणवशान्नात्र
योजितानीति पाठकैः क्षन्तव्यम् । पारिभाषिकशब्दानामनुक्रमणिका तु
ग्रन्थान्ते सपृष्ठाङ्कनिर्देशं नियोजिता । तत्र च क्वचित् क्वचित् सज्ञाशब्दा
परिशोधिता अपि । तदेव प्रयत्नेन सधितेऽपि काव्येऽस्मिन् दृष्टिदोषाद्
मुद्रणदोषाद् माटशालपञ्जजनप्रज्ञादोषाद्वा यत्र यत्र स्वल्पं न्यात्
तत्र तत्र करुणापरैर्गुणैकपक्षपातिभिर्विद्वद्भिः सशोधनीयम्, सूचनीय-
श्चाह येनाचिरेणैव प्रकाशयिष्यमाणे सस्करणान्तरे तत्सर्वं निगकृतं
भवेत् । इति—

४६ ममोलोकोपी
असीसङ्गम
काशीक्षेत्रम्
महाशिवरात्रि
२००६

निवेदयते
विदुषा विधेयो
दामोदर-शर्म-गौडः ।

विषयोल्लेखः

शारीरखण्डं प्रथमम्

प्रथमोऽध्यायः

- (१) श्रोणिविज्ञानम् १—१५
 अस्थीनि—१—सन्धय —३—स्नायव.—५—प्रविभागा.
 —६—तलभूमि.—९—ज्यास्ता —११

द्वितीयोऽध्यायः

- (२) वहिबन्नाङ्गविज्ञानम् १६—२२
 भगपीठम्—१६—भगोष्ठद्वयम्—१७—भगालिन्दः—१८—भग-
 शिश्निका—मूत्रप्रसेकद्वारम् १९—योनिद्वारम्—योनि-
 च्छद—योनिद्वारिको ग्रन्थिः—२०—योनिद्वारिका प्रहर्ष-
 पिण्डिका—२१—मूलपीठम्—२२

तृतीयोऽध्यायः

- (३) अन्तर्जननाङ्गविज्ञानम् २३—३९
 योनि —२३—गर्भाशय — २६—गर्भाशयबन्धनिका—
 ३०—अनुगर्भाशयिका रक्तवाहिन्य.—३३—नाड्य —३४
 —रसायन्यः—वीजवाहिन्यौ—३६—वीजग्रन्थि—३७

चतुर्थोऽध्यायः

- (४) गर्भवीजविज्ञानम् ४०—५०
 वीजपुटकानि—४०—स्त्रीबीजम्—४२—बीजागमः—४३—
 पीतपिण्डम्—४५—बीजविपाकः— ४६—पुम्बीजम्—४८

पञ्चमोऽध्यायः

(५) रजोविज्ञानम्

५१-६५

रजोदशनम्—५१— रज क्षय —५३—आर्त्तवाऽदर्शनम्—
अमृग्दर —५४—आर्त्तवचक्रम— ५६—रजोहेतु —५९—
रज स्वरूपम्—६१—रज कार्यम्—६३—रजसो रसजत्वम्
—६४

षष्ठोऽध्यायः

(६) ऋतुविज्ञानम्

... ६६-८०

ऋतुकाल —६६—ऋतुमतीलक्षणानि—६२—ऋतुकालच-
र्या—६२—गर्भाधानविधि—७१

गर्भखण्ड द्वितीयम्

पथमोऽध्यायः

(७) गर्भावक्रान्तिविज्ञानम्

...

८३-१०५

यस्मिन् गर्भसङ्गा—८३—यथा चानुपूव्योऽभिनिर्वर्त्तते
कुक्षौ—८४—कललावस्था — दुदुदुदावस्था—८५—स्तर
निवृत्ति—८६—गर्भकोपयत्ककोर्षा—८७—गर्भस्थली—
८८—गर्भवृन्तम्—गर्भवपनम्— ८९— गर्भशरीरनिर्मिति
—९०—नालपुटकम्—यत्कचाहिनी—९१—अलिन्य ९२—
जननस्तैरभिनिर्वर्त्तमाना भावविशेषा - ९३—गर्भधराकला
—९४—प्राचा गर्भावक्रान्ति—९७—लिङ्गमेदहेव -१०२

द्वितीयोऽध्यायः

(८) गर्भोपादानविज्ञानम्

...

१०६-११४

पङ्खात्वात्मकता—१०६—चतुर्विंशतिकता—११०—त्रिधातु-

कता—११०— षड्भावसमुदायसम्भवता—१११ — पञ्च-
चतुष्टयानामविरोधः—११३—मनुष्यविग्रहता—११४

तृतीयोऽध्यायः

(९) अपरादिविज्ञानम् ११५—१२६
अपरानिमितिः—११५—कोरका.—११५—कोरकान्तराला-
ना शोणितावकाशेषु परिणामनम्—११७—अपरास्तम्बिका—
११८—चक्रकुल्या—अपराम्बरूपम्—११९—अपराकर्माणि
—१२१ — जरायु.—१२२—गर्भोदकम्—१२३ — गर्भभि-
नाडी—१२५

चतुर्थोऽध्यायः

(१०) गर्भपोषणविज्ञानम् १२७—१३५
किमाहारो वर्त्तयति—१२७—गर्भरक्तसंवहनम्—१३०—जातमा-
त्रम्य संवहनकर्माणि वैशिष्ट्यम्—१३४

पञ्चमोऽध्यायः

(११) गर्भवृद्धिविज्ञानम् १३६—१४४
मासानुमासिको वृद्धिक्रमः—१३६—किन्तु खलु गर्भस्याङ्गं
पूर्वमभिनिर्गच्छते कुक्षौ—१४२

षष्ठोऽध्यायः

(१२) प्रगल्भगर्भविज्ञानम् १४५—१५९
प्रगल्भो गर्भ — गर्भकरोटिः—१४५—करोटौ लक्षणीया
विशेषाः—१४६ — करोटिव्यासा —१४९—करोटिपरि-
धय.—१५०—कुतोमुखःकथञ्चान्तर्गतस्तिष्ठति—गर्भाङ्ग-
संस्थिति—१५१ — गर्भावस्थिति.—१५२ — गर्भावतर-
णानि—१५३—गर्भोदयाः—१५४—शिरोवतरणहेतव —
१५५—गर्भासनानि—१०७ — शीर्षोदय आसनचतुष्ट-
यम्—१५७

गर्भिणीखण्डं तृतीयम्

प्रथमोऽध्यायः

(१३) गर्भिणीविज्ञानम् १६३-१७५

गर्भरथात्तत्तद्गगतानि परिवर्त्तनानि—गर्भाशय —
 १६३—वर्षमानगर्भाशयस्य मासिकसीमनिर्देश — १६५
 —गर्भाग्यप्रोवा—१६७—व्रोजस्रोतसी — वीजग्रन्थी—
 योनि — १६८—श्रोणितलभूमि — स्त्रिया — उदरम्— १६९
 —स्तनौ—१७१ — रक्तसंस्थानम्—मूत्रसंस्थानम्—१७२
 —रम्पाकविधि — १७३—नाडीसंस्थानम्—त्रोतोविहीन-
 ग्रन्थय — १७४

द्वितीयोऽध्यायः

(१४) गर्भनिर्णयविज्ञानम् १७६-२०५

हीनवल्लक्षणानि—१७७ — नव्यवल्लक्षणानि—१७९—
 उदमवल्लक्षणानि—१८४—सद्योग्रहीताया लक्षणानि—
 १८८—द्वयक्तगर्भाया नामान्यलक्षणानि—१८९—नापे-
 क्षनिश्चिति—१९०—मासिककालनियम — २०२— नृत-
 गर्भालक्षणानि—२०५—गर्भसङ्ख्यानिर्णय — २०७—ग्रन्-
 वतिथिनिर्धारणम्— २०५

तृतीयोऽध्यायः

(१५) गर्भिणीचर्माविज्ञानम् २०८-२२१

गर्भरथा त्वस्यवृत्तम्—२०८—गर्भरथा. सामान्यतो
 विशेषतश्च परिज्ञेया विषया — २०९—गर्भिणीचर्माविषये
 प्राचासुपदेशा — २१०—मासिक कृत्तव्य कर्म—२१५—
 धुं सदनम्—२१८

चतुर्थोऽध्यायः

- (१६) परीक्षणविज्ञानम् २२२—२४०
 प्रश्नपरीक्षणम्—२२२—दर्शनपरीक्षणम्—२२३ — उद्देश-
 स्पर्शनपरीक्षणम् — २२३—श्रवणपरीक्षणम् — २३१ —
 योनिपरीक्षणम्—२३२—श्रोणिमापनम्—२३५

प्रसवखण्डं चतुर्थम्

प्रथमोऽध्यायः

- (१७) प्रसवविज्ञानम् २४३—२५३
 प्राकृतो वैकृतश्च प्रसवः—२४३—आसन्नप्रसवस्थ लक्ष-
 णानि—२४३—प्रसवक्रम. २४५—प्रथमावस्था — २४५
 —द्वितीयावस्था—२४७ — तृतीयावस्था—२४८ — प्राचा
 वचांसि — २४९ — प्रसवहेतुविचार. — २५० — प्राचा
 वचांसि—२५३

द्वितीयोऽध्यायः

- (१८) प्रसवाङ्गविज्ञानम् २५४—२६२
 प्रसाविका शक्तिः—२५४ — अपत्यपथ.—२५५—उत्त-
 राधरगभेशय्ये — २५६ — ग्रीवाविकसनम् — २५७ —
 गभाशयद्वारविकसनम् — अधरगभेशय्याविस्फायनम् —
 २५८—गभाशयकायमानहास — गभाशयसङ्कोचाना विवि-
 धाङ्गेषु परिणाम — २५९—अपत्यम्—अपत्यगतय.—२६१

तृतीयोऽध्यायः

- (१९) प्रसवोपक्रमविज्ञानम् २६३—२९३
 सूतिकागारम्—अप्रोपहरणीयद्रव्याणि — २६३ — प्रास-

विकशुद्धि — २६५—आसन्नप्रसवोपक्रम.— २६६ — प्रथमा-
वस्थाकर्त्तव्यानि — २६७ — द्वितीयावस्थाकर्त्तव्यानि—
२६८—नवजातसङ्गोपनम्—२७३ — तृतीयावस्थाकर्त्तव्यानि
—२७४—सुक्तगर्भाशयाया अपराया लक्षणानि—२७६
—अप्रपन्नाया अपराया निष्कासनविधय —२७८—अपरा-
जरायुमूलाधारपरीक्षणम्—२७९—सामान्या सूतिकोप-
चया—२८०—वालोपचया—२८१—प्राचा मतेन प्रसवोपक्र-
मश्च—२८२

चतुर्थोऽध्यायः

(२०) शीर्षोदयविज्ञानम् २९४—३१०

हेतव — २९४—आसनानि—निर्णय — २९५ — निष्क्रमण
विधि — २९६ — मङ्गोच — २९७ — अन्तरावर्त्तनम्—
२९८—प्रसार — २९९—घट्टिरावर्त्तनम्—३००—विशाल्य-
भान — शिरोरूपणम्—३०१—अधिशिर — ३०२—तत्तदा
ननेषु निष्क्रमणविधिविस्तर — ३०२—वैकृत निष्क्रमणम्
—शिरस प्रतीपावर्त्तनम्—३०५—शिरसोऽत्यावर्त्तनम्—
३०६—अन्नापवर्त्तनम्—३०७—शिरस प्रतीपावर्त्तने प्रसवो-
पक्रम — ३०७—शीर्षोदये शिरोरूपणम्—३१०

पञ्चमोऽध्यायः

(२१) मुखोदयविज्ञानम् ३११—३२४

मुखोदय — ३११—हेतव — ३१२—आसनानि— ३१३ —
निर्णय — ३१४—निष्क्रमणविधि — ३१५—निष्क्रमणविधि-
विस्तर — ३१८—वैकृत निष्क्रमणम्—३१९—शिरोरूपणम्
शुभाशुभम्—मुखोदयोपक्रम ३२४

षष्ठोऽध्यायः

(२२) ललाटोदयविज्ञानम् ३२५—३२८

हेतव — ३२५— आसनानि—निर्णय — निष्क्रमणविधि
— ३२६— उपद्रवा — शिरोरूपणम्—उपक्रम — ३२७

सप्तमोऽध्यायः

(२३) नितम्बोदयविज्ञानम् . . . ३२९-३५२

नितम्बोदयप्रकाराः—३२९—हेतव —गर्भासनानि—३३०
 —निर्णय —३३१—निष्क्रमणविधिः—३३२—निष्क्रमणवि-
 धिविस्तर.—३३६ वैकृतं निष्क्रमणम्—३३८—रूपणम्—
 शुभाशुभम्—३३८—उपद्रवा—३३९ — गर्भमृत्युहेतवः—
 ३३९—उपक्रम —३४०—उपक्रमविस्तर —३४१—शिरोब
 हिष्करणविधय —३४३—विशिष्टोपद्रवा सोपक्रमा.—
 जघनसङ्ग.—३४६—उद्बाहुता—३४८ — अनुग्रीवबाहुता
 —३५०—शिर.सङ्ग —३५१—शिरोग्रहः—शिरसः प्रती-
 पावर्त्तनम्—३५२

अष्टमोऽध्यायः

(२४) स्कन्धोदयविज्ञानम् . . . ३५३-३६५

पार्श्वोदयविज्ञानम्—३५३—हेतव —गर्भासनानि—३५४—निर्णय
 —३५६—निष्क्रमणविधि —३५७—शुभाशुभम्—३५९—
 उपक्रम —३६०—आसनापक्रम —३६१—शीर्षोदयनम्—
 श्रोत्रयावर्त्तनम्—३६२—गर्भच्छेदनम्— उदरविपाटनम्—
 ३६३—जटिलावतरणम्—३६३

नवमोऽध्यायः

(२५) बह्वपत्यताविज्ञानम् .. ३६६-३८०

प्रकारा —हेतवः—३६६—अतुल्यबीजो यम—३६७—तुल्य-
 बीजो यम—३६८—तुल्यत्तु कं भिन्नत्तु कं च्चाधिगर्भा-
 धानम्—३७०—अवतरणक्रम —३७२—निर्णय. — ३७३
 —प्रसवक्रम —३७४—उपद्रवा— ३७५ — शुभाशुभम्—
 उपक्रम.—२७६—विविधाः परस्परासङ्गास्तेषामुपक्रमश्च
 —३७८—प्राक्षा वचासि—३८०,

दशमोऽध्यायः

(२६) मूढगर्भविज्ञानम्

३८१-४००

त्रिविधो मूढगर्भ — ३८१ — असम्यगागतस्य चतुर्धाऽष्टधा
वा गति — ३८२ — अनिरस्यमानस्य हेतव — ३८४ — सम्मोह-
कारणानि — ३८५ — द्विविधो गर्भमोह — ३८५ — साध्या-
साध्यता — ३८६ — उपक्रमसिद्धान्ता — ३८८ — असम्यगाग-
तस्योपक्रम — ३८९ — अनिरस्यमानस्योपक्रम — ३९० —
निर्हृतशस्याया उपचारविधि — ३९२ — सम्मोहितस्योप-
क्रम — दारुणमोहोपक्रम — ३९३ — अदारुणमोहचिकित्सा
— ३९४ — कृत्रिमश्वसनस्यानेके विधय — ३९५ — सुख-
प्रसूतिकृद्योगा — ४००

सूतिकाखण्डं पञ्चमम्

प्रथमोऽध्यायः

(२७) सूतिकाविज्ञानम्

४०३-४२७

सूतिकाकालस्याविधि — ४०३ — गर्भाशयादिसवरणम् —
४०३ — सूतिकास्त्राव — ४०६ — स्तनपरिवत्तनानि — ४०७ —
तत्तत्सस्यानगतपरिवत्तनानि — ४०८ — सूतिकावेद्यो
लक्षणवर्ग — ४११ — सूतिकोपक्रम — ४१२ — स्नेहादिपानम्
— ४१३ — विश्रान्ति — ४१४ — निद्रा — बुभुक्षा — ४१६ —
विरमूत्रप्रवृत्ति — ४१९ — सङ्ग क्रमणवारणम् — ४१९ — स्तन-
पालनम् — ४२१ — स्तन्यपायनविधि — ४२१ — स्तनस्तन्यस-
म्पत् — ४२२ — क्षीरजननानि — ४२३ — स्तन्यपायनविधौ
वचनानि — ४२३ — मक्षलशूलशमनम् — ४२४ —
भिषज कर्तव्यानि — २२४ — पुनरात्तवदशनम् — ४२७ ।



नमो भगवते धन्वन्तरिदेवाय ।

ग्रन्थकर्तृनिवेदनम्

यस्मिन् सर्वं यत् सर्वं यः सर्वं सर्वतश्च यः ।
यश्च सर्वमयो नित्यं तस्मै सर्वात्मने नमः ॥१॥
भावयामि भवं देव भवानीसहित विभुम् ।
यत्कृपालेशमात्रेण पुसः स्यादहितं हितम् ॥२॥
नमश्चाथ महर्षिभ्यस्तेभ्यो लोकहिताय वै ।
निरन्तरं तपस्तप्त्वा प्रोक्तो वेदोऽयमायुषः ॥३॥

* * *

स्वतन्त्रे भारते वर्षे राजस्थानेऽतिविश्रुते ।
मुकुन्ददुर्गवास्तव्यो भारद्वाजाख्यगोत्रकः ॥४॥
हरदेवसुतो विप्रः सुन्दरीगर्भसम्भवः ।
गजाननानुजो गौडः शर्मा दामोदर सुधीः ॥५॥
महर्षेमालवीयस्य हिन्दूना मानवर्धने ।
विश्वविद्यालये काश्यामध्यापकपदे स्थितः ॥६॥

* * *

नत्वा गुरुपदद्वन्द्वं दृष्ट्वा तन्त्राण्यनेकशः ।
छात्राणामुपकाराय तुनुते तन्त्रमुत्तमम् ॥७॥
नव्यायुर्वेदससिक्ता प्राच्यायुर्वेदभूमिजा ।
फलप्रसूतितन्त्राख्य सूते मे धिषणालता ॥८॥

आयुर्वेद. क गम्भीर क मेऽल्पविषया मति ।
 तथापि चापलादस्मि कर्तुं किमपि साहसम् ॥१९॥
 शास्त्राणि सम्मुखीकृत्य प्रत्नानि नूतनानि च ।
 प्रयत्नामि नवक प्रन्थं तुष्यतात् सुरभान्तौ ॥१०॥

* * *

आयुर्वेदो महोस्तस्य गरिमाऽद्यापि पूर्ववत् ।
 दृष्टस्तदेककेशस्य क्षेपाद् विज्ञानवारिधौ ॥११॥
 यथास्थल निमग्नानि प्राचामिह वर्चामि तु ।
 स्वयं स्वगौरवं वदयन्त्युद्धृत्योद्धृत्य दर्शनात् ॥१२॥

* * *

उन्नतात् पूर्वदेशाद्या आपगा परिचमानना ।
 तामि सम्पूरितो भाति प्रोच्छ्रुल परिचमोदधि ॥१३॥
 संयोगात्तत्र प्राप्तानि यान्यार्पवचनानि वै ।
 अथवाह्य विमृश्यानि रत्नानीत्र सुकोविदै ॥१४॥
 नैसर्गिकाण्यमूल्यानि सुप्रभाणि महान्ति च ।
 क्षारोदकेऽन्यथा किं स्यात्फल गम्भीरमञ्जनै ॥१५॥

अभिनवं प्रसूतितन्त्रम् ।

प्रसूतिशारीरखण्डम् ।

प्रथमोऽध्यायः ।

अथातः श्रोणिविज्ञानीयमध्यायं व्याख्यास्यामः ।

प्रसूतिशारीरमिति स्त्रीश्रोणिशारीरम्, यदपेक्ष्यते प्रसवविज्ञानाय । श्रोणिनाम त्रिकनितम्बवङ्कणोपलक्षितं कट्यूरुमध्यगो देशः सान्तर्गुहो, यमाश्रित्यावतिष्ठन्ते स्त्रिया अन्तर्जननाङ्गानि सह बस्त्यादिभिः सुरक्षितम् । निर्मायते चैषा श्रोणिचक्रनिर्मापकैश्चतुर्भिरस्थिभिर्दृग्नायुबद्धैराभ्यन्तर-पेशीविशेषैश्च । अथ चास्याः पेशीविरहितायाः कङ्कालश्रोणिः, तदन्वि-तायाश्च मांसलश्रोणिरिति द्विविधं संज्ञानं वर्णनासौकर्याय ।

कङ्कालश्रोणिः ।

अस्थीनि :—श्रोणिकङ्कालश्चास्थिचतुष्टयविनिर्मितम् । तत्र द्वे श्रोणि-फलके, एकं त्रिकास्थि, अनुत्रिकास्थि चैकमिति चत्वारि श्रोणिचक्रनिर्मापका-ण्यस्थना भवन्ति । प्राञ्चस्तु पुनः श्रोणिफलकद्वयस्य पुरस्थं भागद्वयं सन्धानिकासन्धितं पृथगेवाभिमुखं कटीसन्धानकारकं तिर्यगस्थीति कृत्वा पञ्चकमस्थनामाहुः, भगास्थि चेति तस्य संज्ञा । यदुच्यते—

प्रसूतिशारीरम् Obstetrical Anatomy श्रोणिः Pelvis श्रोणिचक्रम्
Pelvic girdle कङ्कालश्रोणि. Bony or Static Pelvis. मांसलश्रोणिः
Dynamic Pelvis.

“श्रोण्या पञ्च, शुद्धभगनितन्त्रेषु चत्वारि, त्रिकसन्धितमेकम्”

—सु० शा० ५

“द्वे श्रोणिफलके, एक भगास्थि पुसा मेढ्रास्थि च” इति ।

—च० शा० ७

श्रोणिफलकम्—तदेतन् कपालभूधिष्ठं बृहदस्थिफलकम् अस्थि-
त्रितयसंयोगादारच्यते जघनकपालम्, कुकुन्दरास्थि, भगास्थि चेति ।
तत्र, आविशतिवर्षमैपामवयवाना वक्ष्णोद्वस्त्रले तरुणास्थिव्यवधानकृतम्
पार्थक्यं दृश्यते । यौवने चैतेषां परस्पर संयोगो वक्ष्णोद्वस्त्रलस्थेन
रेखात्रितयेन सूचितलक्षणं । प्रौढे तु वयसि त्रयाणामशानां सङ्घाता-
देकीभावो रेखात्रयविलोपश्च ।

जघनकपालं नामोर्ध्वतनोशो विस्तृतपञ्चाकारं । तस्य परिधिभूता
धारा जघनधारा नाम । सा अग्रतः पूर्वोर्ध्वकूटे परिधमन्श्च
पश्चिमोर्ध्वकूटे पर्यवसिता । मध्ये च जघनधारायास्तुङ्गप्रदेशो जघन-
चूडा नाम । कपालस्य ईपत्खातगर्भम् आभ्यन्तरतलन्तु जघनोदर-
सङ्घम्, श्रोणिपक्षिण्या पेश्या, प्रभवस्थानम् । तद्घ्नं साम्नि च वास्तुगुहा-
र्ध्वसीमभूता रेखा वक्ररेखा नाम । तत्रैव च भगकुकुन्दरास्थिभ्या
संयोगस्थले वत्सेधः । श्रोणिकङ्कतिकोरसेधः । जघनकपालाभ्याञ्च
महाश्रोण्या पार्श्वभागौ निर्मायेत ।

कुकुन्दरास्थि नामाघस्तनोशोऽर्धचन्द्रप्रायं कुकुन्दरपिण्डेन कुकुन्दर-
कण्ठकेन चोपलक्षितं । लघुश्राण्याः पार्श्वभागौ कुकुन्दरास्थिभ्यां निर्मा-
येते । वक्रिमविरोधाच्च कुकुन्दरास्थि क्रोडे पवित् गभङ्गिर पुरो धूमोयति ।

श्रोणिफलकम् Hip Bone जघनकपालम् Iliac जघनधारा Iliac
Crest पूर्वोर्ध्वकूटम् Anterior Superior Iliac Spine जघनचूडा
Highest point of Crest जघनोदरम् (जघनखातम्) Iliac Fossa
वक्ररेखा Arcuate Line श्रोणि कङ्कतिकोरसेधः Iliopectineal Eminence
कुकुन्दरास्थि Ischium कुकुन्दरपिण्डकम् Ischial Tuberosity कुकुन्दर-
कण्ठकम् Ischial Spine

भगास्थि नाम भगाद्यधिष्ठानभूतः ० श्रोणिफलकस्य पुरस्तनोशः । तदेतत् इतरभगास्थना कृतसन्धान लघुश्रोण्याः पुरोभागं निष्पादयति । अस्थनश्च त्रयो भागा भवन्ति मुण्डम्, उत्तरशृङ्गम्, अधरशृङ्गञ्चेति । तत्र मुण्डे भगशिखा, उत्तरशृङ्गे च भगतीरणिका (वस्तिकण्ठिका रेखा) सलक्षणीया । उत्तराधरशृङ्गाभ्याञ्च क्रमशो भगास्थि जघनकपालेन कुकुन्दरेण च सयुज्यते । भगास्थिकुकुन्दरास्थिभ्यां मण्डलीकृत गवा-त्ताकारमन्तरालञ्च श्रोणिगवाक्षं नाम ।

त्रिकास्थि नाम न्युब्जपृष्ठ श्रोणिफलकयोरन्तरालस्थ त्रिकोणप्रायम् अस्थिफलकम्, त्रिककशेरुकापञ्चकसङ्घातनिष्पन्नम् । सहानुत्रिकेण चेद् लघुश्रोण्याः पश्चिमभागं निर्माति । त्रिकास्थेन ऊर्ध्वसन्धेयपृष्ठस्य पूर्वधारा तु 'त्रिकोष्ठ'सङ्घाया व्यवहियते । अस्थनः पक्ष्तिप्रायावंशौ च त्रिकपक्षौ नाम । पूर्वपृष्ठे स्थितानि छिद्राणि तु त्रिकपूर्विकाणा नाडीनां निर्गमाय । एता एव त्रिकनाड्यः प्रसवकाले गर्भशिर सम्पीडिताः सक्थ्नोरुद्वेष्टनं प्रायशो जनयन्ति ।

अनुत्रिकास्थि च नाम त्रिकास्थेनोऽधःस्थितत्रिकोणाकृति काकचञ्चु-सन्निभोऽस्थिसङ्घातः, चतुर्कशेरुकाचतुष्टयसयोगेन निष्पन्नः । तेनैतेन लघु-श्रोण्या पश्चिमाधरभागो निर्मायते ।

सन्धय --चत्वारः सन्धयो भवन्ति परस्परमेवामस्थना सन्धानात् । तत्र श्रोणिफलकद्वयस्य पश्चिमतत्रिकास्थना सयोगात् वामदक्षिणभेदेन द्वौ

भगास्थि Pubes भगशिखा Pubic Crest. भगतीरणिका Pecten
Pubis श्रोणिगवाक्षम् Obturator foramen त्रिकास्थि Sacrum.
त्रिकोष्ठम् Promontary. त्रिकपक्षः Ala of Sacrum. अनुत्रिकास्थि
Coccyx.

सन्धा त्रिकजघनसन्धी नाम, पुरतश्च फलकद्वयस्य परस्पर सन्धानादेक-
सन्धिः भगसन्धानिका नाम, त्रिकानुत्रिकयोर्मलनाच्च सन्धिः त्रिकानु-
त्रिकसन्धिरिति सन्धिचतुष्टयं सामान्येन व्याख्यातम्भवति ।

[१ चित्रम्]

कङ्कालश्रोणिः ।

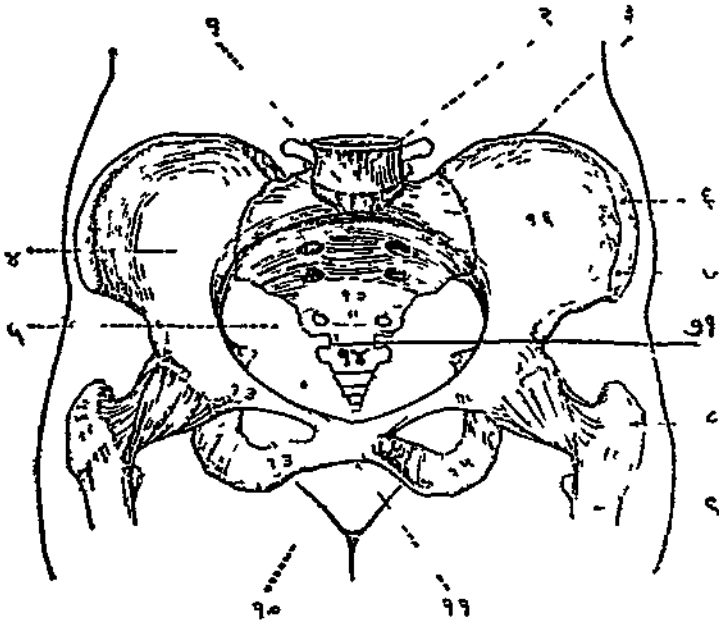

१—त्रिकौष्ठम् । २—पञ्चमी कटिकशेखका । ३—त्रिकजघनसन्धि ।
४—जघनकपालम् । ५—श्रोणिगुहा । ६—जघनधारा । ७—पूर्वोर्ध्व-
कूटम् । ८—महाशिखरकम् । ९—ऊर्ध्वस्थि । १०—भगसन्धानिका ।
११—भगतोरणिका । १२—त्रिकास्थि । १३—भगास्थि । १४—अनु-
त्रिकास्थि । १५—कुकुन्दरास्थि । १६—जघनोदरम् । १७—त्रिकानु-
त्रिकसन्धि ।

त्रिकजघनसन्धिः Sacro-iliac Joint. भगसन्धानिका Symphysis
Pubis त्रिकानुत्रिकसन्धि Sacro-coccygeal Joint

सन्धयश्चैते प्रायेण दृढप्रतरा अपि उत्तरगर्भकाले रक्तातिसञ्चारहेतु-
केन स्नायुमार्दवेन श्लेष्मधरकलापुटकाभिव्यक्त्या च भवन्ति पुनरीषञ्चलाः,
जनयन्ति च प्रसवसौकर्यं तत्र तत्रावकाशदानेन । यथा, अवतरता हि
गर्भशिरसा यदा त्रिकोष्ठं सम्पीड्यते तदा तत् किञ्चिद् पश्चादपसरति,
श्रोणिकण्ठिकां रेखामतिक्रान्ते च शिरसि पुनः प्रतिनिवर्त्तते स्वस्थानम् ।
ततश्च पश्चिमतः पीड्यमाने त्रिकनिम्नभागे पुरतोऽप्येतत् प्रतिक्षिप्यते ।
एव पूर्वापरमान्दोलित त्रिकास्थि लघुश्रोण्याः प्रवेशद्वारं निर्गमद्वारञ्च
हृसयति विवर्धयति वा यथाक्रमम् । सोऽयम् त्रिकजघनसन्धाने गतिसम्भ-
वस्य प्रभावः । एवमेव चालुत्रिकमपि पश्चमतोऽपसार्यमाणं प्रसवकाले
निर्गमद्वारपथं प्राङ्गुलमित विवर्धयति । भगसन्धानिकापि च गर्भिण्या
भवति किञ्चन विकसनक्षमा ।

अथाहुः प्राञ्चः—

१—त्रयः सन्धयः कटीकपालेषु ।

२—शिरःकटीकपालेषु तुन्नसेवन्यः ।

३—असपीठगुदभगनितम्बेषु सामुद्गाः* । सु० शा० ५

स्नायवः—सन्ति चात्र काश्चन स्नायवः सन्धिस्नायुभ्यो भिन्ना या
विशेषतः श्रोणिकङ्कालमारचयन्ति तत्तदन्तरालपूरण्यः । तद्यथा—त्रिक-
पिण्डीया, त्रिककण्ठकीया, चक्षुशिका, गवाक्षकला चेति । तत्र पूर्वं
द्वे यथादेशसयुक्ते त्रिकनितम्बान्तराल पश्चिमतः पूरयतः, रचयतश्च
कुक्कुन्दरद्वारं गृध्रसीद्वारञ्च । तृतीया पुनर्जघनकपालस्य पूर्वोर्ध्वकूटे

* असपीठेस्त्वत्र वशपीठेति असकूटेति वा पाठपरिवर्त्तनं कार्यम्, प्रत्यक्ष-
विरोधापत्तेरिति नव्याः ।

त्रिकपिण्डीया Sacrotuberous Lig त्रिककण्ठकीया Sacrospi-
nous Lig चक्षुशिका Inguinal Lig गवाक्षकला Obturator mem-
brane

भगास्थो भगकूटे च तिर्यक् निबद्धा तत्रत्यमन्तराल पूरयति रचयति च वक्ष्यदरीसज्ञ कुहर पुर.सक्थिकाना धमनोशिगनाडीपेशीना निर्गमाय । चतुर्थी तु स्नायुः श्रोणिगवाक्षमान्छादयति । इति ।

श्रोणिकङ्कालञ्चैतत् ऊर्ध्वतने महायतनेऽघस्तने गभीरायतने च प्रदंशे मध्यस्थया श्रोणिकण्ठिका रेखया विभज्यमान क्रमशो महाश्रोणि. (गौणी श्रोणिर्वा) लघुश्रोणिश्चेति (मुख्या श्रोणिवो) स्थलभेदेन द्वेया भिद्यते । व्यवहारे तु श्रोणिशब्दे लघुश्रोणिमात्रपरः । श्रोणिकण्ठिका च रेखा त्रिकोष्ट्र त्रिकपक्षधारा-वक्ररेखा भगतीरणिका-भगशिखाना सम्मेलनत् प्रादुर्भूता लघुश्रोण्या प्रवेशद्वारं क्रोडीकरोति ।

महाश्रोणि —अस्या पुनरान्तरतल जननखाताङ्कित श्रोणिपक्षिण्या पेश्या समाच्छादित च भवत्युपघानकल्पम्, यदाश्रित्य वर्तते गर्भाशयो गर्भणाधिबृद्धः । निगोलनिकाकृतिश्च महाश्रोणिर्गर्भशरो लघुश्रोण्या प्रवेशद्वाराभिमुख प्रणुदति । अथ चास्या व्यासमानमपि प्रायो लघुश्रोण्या व्यासमानेन सह नियतान्तरमिति महाश्रोण्या प्रसवप्रयोजनं वर्णितं भवति ।

लघुश्रोणि —एषा पुनः पुरतो भगास्थिभ्या, पश्चिमतस्त्रिकानुत्रिकाभ्यां, पार्श्वतः कुकुन्दरास्थिभ्यां त्रिकपिराडीयात्रिककण्ठकोयस्नायुभिश्च सोमिता प्रवेशद्वारम्, श्रोणिगुहा, निर्गमद्वारञ्चेति त्रिविधस्थलेषु विभज्यते प्रसव-वर्णनासौकर्याय । अस्या. पुर.सोमा सार्धैकतो द्विप्राङ्ग लमाना, पश्चिम-सीमा च सार्धैचतु प्राङ्गलतः पञ्चप्राङ्गलमिता वक्राऽयता च ।

तत्र प्रवेशद्वारं नाम श्रोणिकण्ठिका रेखया प्राधृत गुहाया ऊर्ध्व-तलम् । निर्गमद्वारञ्च पुनर्गुहाया अधस्तलदेशो रूपतश्चतुर्भुज, य

महाश्रोणि Greater or False Pelvis लघुश्रोणिः Lesser or True Pelvis श्रोणिकण्ठिका रेखा Brim of Pelvis निर्गोलनिका Funnel. प्रवेशद्वारम् Inlet निर्गमद्वारम् Outlet.

पुरतो भगसन्धानिकया भगाधरशृङ्गयोश्चाधरधारामिः, पार्श्वतः कुकुन्दर-
पिण्डाभ्याम्, पश्चमतोऽनुत्रिकाग्रेण त्रिकपिण्डीयत्रिककण्ठकीयाख्यस्नायू-
नामधोधाराभिश्च सीमित । सोऽयं देशः कुकुन्दरपिण्डयोर्जन्या कल्पित-
रेखया पूर्वापरतल्लिकोणद्वये विभज्यते 'मूत्रजननत्रिकोणम्' 'पायव्यत्रिकोण'-
ञ्चेति यथासङ्गे, तत्तदवयवाना तथावस्थानदर्शनात् । श्रोणिगुहा (वस्ति-
गुहा वा) नाम उभयद्वारमध्यगतोऽत्रकाशः प्रधानाश्रयोऽन्तर्जननावयवाना
सबस्तिमलाशयम् । अस्याः सीमचतुष्टयन्तु लघुश्रोणिसीमकृतमिति कङ्काल-
श्रोणिर्व्याख्याता भवति ।

मांसलश्रोणिः ।

शरीरे पुनः पेश्यादयो मृदुभागाः कङ्कालश्रोण्या अन्तराकाश हसयन्ति
स्वस्वस्थानमास्थिता, निर्मान्ति च पुनः श्रोणितलभूमि पुरतो वक्ष्यमाणाम् ।
तत्रोपश्रोणिकण्ठं दृश्येते कटिलम्बिन्यौ नाम दीर्घे पेश्यौ, याभ्यां हस्यते
प्रवेशद्वारस्यानुप्रस्थो व्यासः । अन्तर्गुहञ्च गुहापथः शुण्डिकया
श्रोणिगवाक्षिण्याऽन्तःस्थया मलाशयमूत्राशयगर्भाशयादीनां प्राचीरैश्च
सङ्कीर्यते ।

श्रोणितलभूमिः—सेयं निर्गमद्वारमाच्छाद्य स्थिता श्रोण्यास्तलभूमिर्या
निर्मिद्य वत्तन्ते योनिर्गुदं मूत्रप्रसेकश्च सुधृतम् । निर्मायते चैषा समुदया-
देषां भावानामधःक्रमेण—

(१) उदर्या कला ।

(२) उदर्याकलाबहिःस्थ मेदः ।

(३) श्रोणिगुहान्तरीया कला ।

मूत्रजननत्रिकोणम् Urogenital Triangle पायव्यत्रिकोणम् Anal
Triangle श्रोणिगुहा Pelvic Cavity

श्रोणितलभूमिः Pelvic Floor मूत्रप्रसेकः Urethra १ Peritoneum.
२ Extraperitoneal fatty tissue ३ Pelvic fascia.

- (४) पायुवाग्द्वयौ अनुत्रिक्रियौ च पेश्य (श्रोणिप्राचोग) ।
 (५) पायुवाग्द्वया अब वृष्टाच्छादनो कला पायव्या नाम ।
 (६) मूलावारकला (त्रिकोणिका स्नायुवो) ।
 (७) भगशिदिनकाया शृङ्गद्वयम्, भगालिन्द्रीये प्रहर्षापिपिडके च ।
 (८) मूलावागस्या काश्चन उत्ताना- पेश्य ।
 (९) मूलावागस्य नैशोयराया प्रावरण्या अन्त स्तर ।

[२ चित्रम्]

श्रोणितलभूमि ।

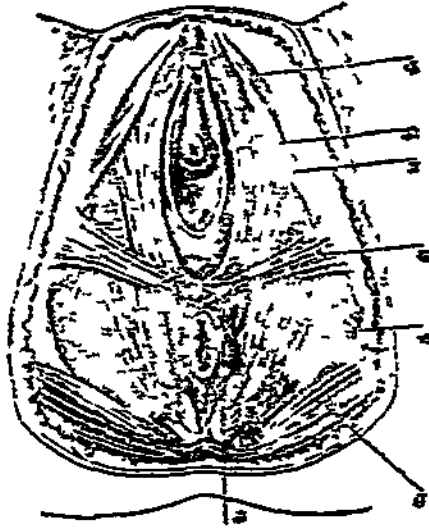

क—शिदिनकाप्रहर्षणी । ख—नैशोयरायकेश्वरी । ग—शिदिनकाप्रहर्षणी ।
 घ—शोनिनूलच्छदा । च—पायुवाग्द्वयौ । छ—नित्तानैरिडका गारिडा । ज—
 शुद्धकोचनी दाहा ।

× Levatores ani and Coccyge. (Peric d sphragm) - Fascia covering lower surface of levatores & The perineal membrane (Triangular Ligament) & Corona of clitoris and bulbos of vestibule & Superficial perineal muscles & Deep membranous layer of superficial fascia or perineum (Corpus fasciae)

(१०) तस्या एव प्रावरण्या वहिःस्तरो गुदकौकुन्दरीयेण मेदः-
पिण्डेन सहित ।

(११) त्वक् चेति ।

[३ चित्रम्]

श्रोणिप्राचीरया ऊर्ध्वतलम् ।

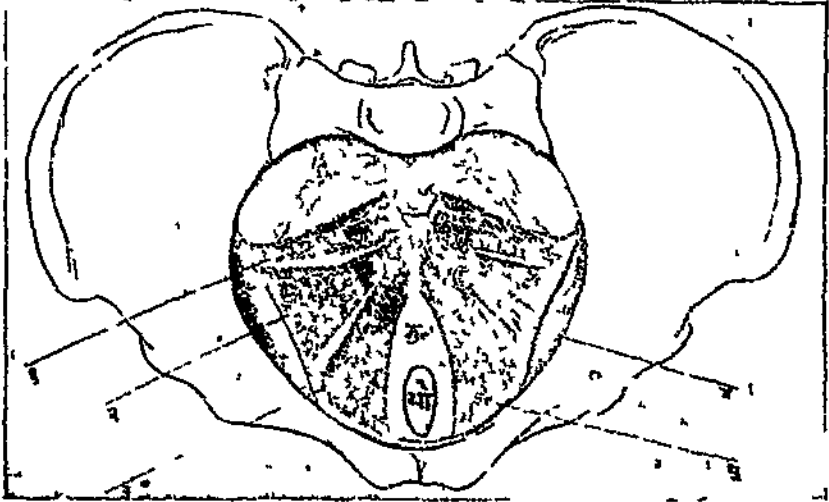

अत्र पायुधारण्याख्यपेश्या भागत्रय यथावद्वर्शितम् ।

१—कुकुन्दरानुत्रिकिया । २—जघनानुत्रिकिया । ३—भगानुत्रि-
किया । ४,५—धनलरेखा । गु—गुदम् । यो.—योनिः ।

साऽसावञ्जलिसमाकारा तलभूमिः श्रोणिप्राचीरया पेश्या प्रचेष्टमाना
सम्यग् विवक्षेयति गर्भं प्रसूयमानमिति विशेषप्रयोजनात् ।

[४ चित्रम्]

श्रोणिमाचीराया अधरतलम् ।

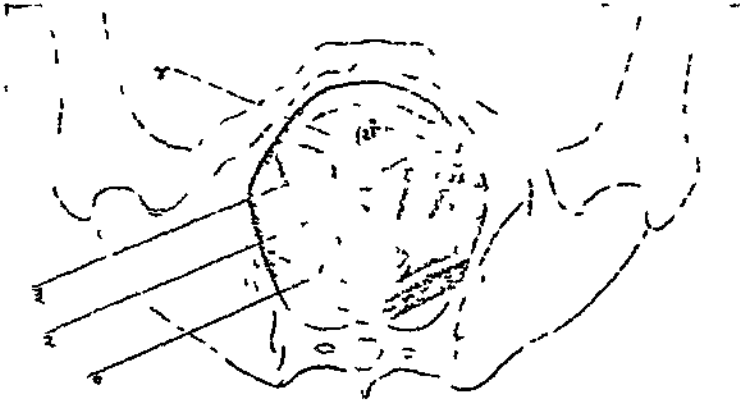

अत्रापि पायुधारस्याः खण्डत्रयं दर्शितम् ।

१—कुकुन्दरानुत्रिकिणी । २—जघनानुत्रिकिणी । ३—मगानुत्रिकिणी ।

४—मूलाधारस्था पेश्य । गु—गुदम् । यो—योनिसः ।

प्राश्वस्तु पुनराहु —

“अपत्यपथे चतस्रः, (पेश्य) तासां प्रसृतोऽभ्यन्तगतो द्वे,

मुखाश्रिते बाह्ये च वृत्ते द्वे” इति०

—सु० शा० ५

श्रोणिमापनम् ।

तत्र खलु श्रोण्या विविधन्यासमानानां मीयन्ते श्रोणिमापकेन यन्त्रेण
वाह्याभ्यन्तरतः, येन श्रोणिमानविपर्यस्तकृता मूढगम उत कष्टप्रसवो वा

* अन्त्यन्तरतो द्वे Two halves of pelvic diaphragm, बाह्ये च द्वे
Sphincter vaginae muscles (ते एष च बाह्ये द्वे योनिकणिकासङ्घे
इति भावमिह) श्रोणिमापनम् Pelvimetry श्रोणिमापकम् Pelvimeter.

भवितेति प्रागभिज्ञायते । अभिज्ञाते च तत्त्वे तथैवोपक्रम्यमाणा स्त्री शर्म लभत इति स्पष्टमस्योपयोगित्वम् । अतएव च प्रथम प्रसवित्र्याः स्त्रिया नियमेन श्रोणिमापन विधीयते कुशलैर्भिषग्जनैरिति । व्यासाश्च खलु स्थानभेदेन निर्दिश्यमाना भवन्त्येते परिज्ञेयाः—

तत्र बाह्यश्रोणिव्यासाः पुनः पञ्च, तद्यथा—

(क) जघनधारान्तरालिक — जघनधाराबहिरोष्ठयोर्मध्यगते विस्तृततमो व्यासः सार्धदशप्राङ्गुलत एकादशप्राङ्गुलत यावत् ।

(ख) पुर कूटान्तरालिक.—पूर्वोर्ध्वजघनकूटयोर्मध्यगोऽवकाशः साधनवप्राङ्गुलमानतो दशप्राङ्गुलमानः ।

(ग) शिखरकान्तरालिक.—ऊर्वस्थेनो महाशिखरकयोर्मध्यगते व्यासो द्वादशप्राङ्गुलतः सार्धद्वादशप्राङ्गुलमानः ।

(घ) कटिसन्धानिकान्तरालिकः—पश्चमकटिकशेरुकाकण्ठकाग्रतो भगसन्धानिकाया ऊर्ध्वधारा यावत् स्थितः सार्धसप्तप्राङ्गुलमानतोऽष्टप्राङ्गुलमानोऽवकाशः ।

(ङ) पश्चिमकूटान्तरालिकः—पश्चिमोर्ध्वकूटयोरन्तरालश्चतुः प्राङ्गुलमितः ।

आभ्यन्तरश्रोणिवासास्तु तावन्नव—उपप्रवेशद्वारम्, अन्तर्गुहम्, उपनिर्गमद्वारञ्चेति स्थानत्रयेऽनुदीर्घानुप्रस्थतिरश्चीनभेदत्रयेण व्यासनिर्देशात् । तिरश्चीनव्यासस्य प्रतिस्थलं वामदक्षिणभेदेन द्विविधत्वेऽपि तिरश्चीनत्वसामान्याद्द्वैर्घ्यसामान्याच्चैकत्वेन ग्रहः । अथ व्यासाः—

(क) Inter-cristal diameter (ख) Interspinous diameter
(ग) Inter-trochanteric (घ) External conjugate or Baudelocque's diameter. (ङ) Posterior interspinous (प्राङ्गुलशब्दश्चात्र तन्त्रे सर्वत्र 'इञ्च'परो ज्ञेयः) ।

व्यापकशब्दार्थम्

- (१) अनुदीर्घः—त्रिधा चायं स्थाननिर्देशभेदेन वर्धते, तद्यथा
 (च) त्रिकोष्टमध्यतः सन्धानिकाग्रं यावत् ४ $\frac{1}{2}$ मितं
 (छ) त्रिकोष्टमध्यतः सन्धानिकापृष्ठांशं यावत् ४" मितं
 (ज) त्रिकोष्टमध्यतः सन्धानिकाधरं यावत् ४ $\frac{1}{2}$ " मितं
 (२) तिरश्चीनः—द्विविधश्चायं वामदक्षिणभेदेन, स्वपार्श्वगतात्
 त्रिकजघनसन्धानादारभ्य परपार्श्वगतं श्रोणिकङ्क-
 तिकोत्सेधं यावत् प्रसृतं, ४ $\frac{1}{2}$ " मितश्च ।
 (३) अनुप्रस्थः—वक्ररेखामध्यगतो विस्तृततमोऽत्रकाशः ५" मितः ।

[५ चित्रम्]

प्रवेशद्वारगता श्रोणिष्व्यासाः ।

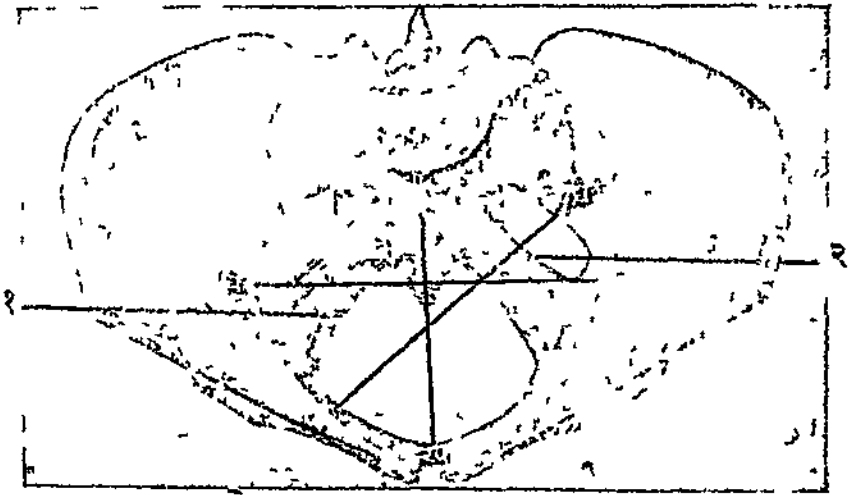

क, ख—अनुदीर्घव्यासः । ग, घ—तिरश्चीनव्यासो वामः । च,
 छ—अनुप्रस्थव्यासः । १—त्रिकपिएडिया ललायुः । २—त्रिककएटकीया
 ललायुः ।

(१) Anteroposterior (च) Anatomical Conjugate or
 Conjugata Vera. (छ) Obstetrical or available conjugate (ज)
 Diagonal conjugate (२) Oblique, (३) Transverse

अन्तर्गुहम्

उपनिगमद्वारम्

- (४) अनुदीर्घः—[त्रयोऽप्येते तृतीयत्रिकशेरुकाया
 (५) तिरश्चीनः—सन्धानिकापरिचममध्यभागस्य चान्त-
 (६) अनुप्रस्थः—राले यथास्थिताः ४ $\frac{1}{2}$ " मित्ता भवन्ति]
 (७) अनुदीर्घः—अनुत्रिकस्य यथास्थितस्याग्रतः सन्धानिका-
 धरं यावत् ४" मितः, अनुत्रिके परिचमतोऽ-
 पस्तृते तु ५" मितो भवति ।
 (८) तिरश्चीनः—त्रिकपिण्डकस्नायोर्मध्यतो भगाधरशृङ्ग-
 मध्य यावत् ४ $\frac{1}{2}$ " मितः ।
 (९) अनुप्रस्थः—कुकुन्दरपिण्डान्तःपृष्ठयोरन्तरालः ४' मितः ।

[६ चित्रम्]

—निर्गमद्वारगतौ श्रोणिव्यासौ ।

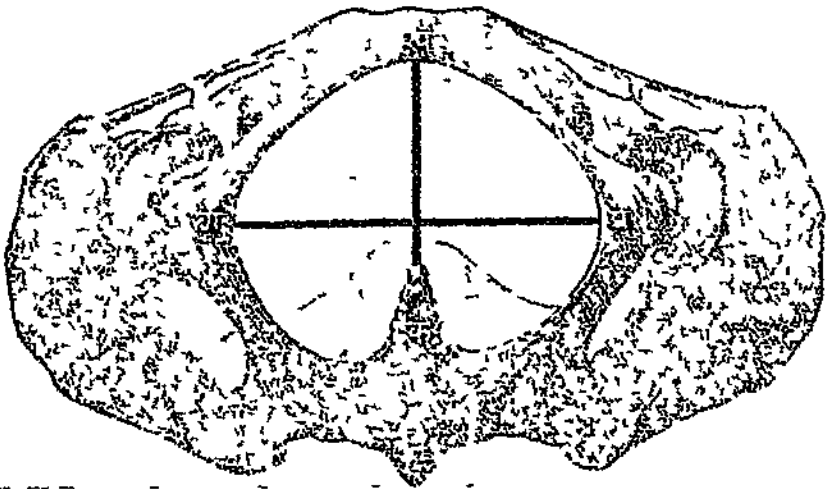

क, ख—अनुदीर्घव्यासः । ग, घ—अनुप्रस्थव्यासः ।

स्मर्त्तव्यञ्चात्र—जघनधारान्तरालिके पुर कूटान्तरालिके च व्यासे प्राङ्गुलमितो यो मानभेदः स स्थिरसान्ध्यः, सूचयति च जघनधारावक्रिष्णः श्रोण्याश्च प्राकृतदशाम् । वैषम्यं तु पुनः सङ्कचितश्रोणीकाया आयतश्रो-

शोकाया वा स्त्रिया दृश्यते । तत्राय विशेषः, दम्भयोर्नेष्टिचतमानभेदस्य हीनत्वे श्रोण्यागमः, मानभेदस्य तथात्वेऽपि व्यासद्वयस्य हीनमानत्वे श्राणिसङ्कोच इत्यनुमीयते । जवनधारान्तरालिकञ्च व्यास श्रोणिप्रवेशद्वारगतादनुप्रस्थव्यासात् द्विगुणप्रायः । एव कटिसन्धानिकान्तरालिको व्यासः प्रवेशद्वारस्यानुदार्धव्यासात् नार्यत्रिप्राङ्गुलाधिक इति बाह्यश्रोणिमापनेनापि आभ्यन्तरश्रोणिव्यासमान शक्यमनुमातुमिति । आभ्यन्तरश्रोणिमापनञ्च यथार्थमानप्रदर्शकमपि कष्टतमो विधिभवति, मूर्च्छितायामेव स्त्रिया यन्त्रसम्प्रयोगदर्शान् । श्राणिमापनयन्त्रप्रयोगश्च प्रत्यक्षकर्माभ्यासेऽभ्यसनीयो, नेह विस्तरभिया प्रपञ्चितः ।

[७ चित्रम्]

बाह्यश्रोणिमापने प्रयुज्यमानम् श्रोणिमापनयन्त्रम् ।

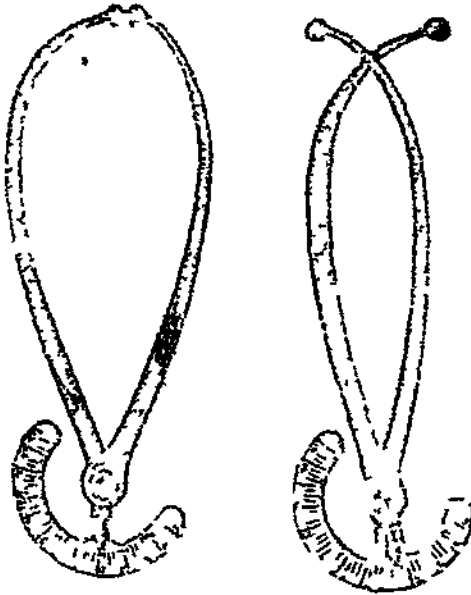

प्राञ्चश्चात्र—

- (१) पुरुषोरःप्रमाणविस्तीर्णा स्त्रीश्रीणिः*
 (२) द्वादशाङ्गुलो भगविस्तारः ।—सु० सू० ३५
 (३) षोडशाङ्गुलविस्तारा कटो ।—च० वि० ८
 (४) जघनमुरसा तुल्य प्रशस्यत इत्येके ।—का० सू० २८

* हृदयादूर्ध्वं कण्ठस्याधः पुरुषोरो द्वादशाङ्गुलम्, तत्प्रमाणा स्त्रीश्रीणि ,
 केचित्तु चतुर्विंशत्यङ्गुलविस्तारमुरः । श्रीणिरत्र ऊरुसन्धेरधस्तात् स्मरमन्दिरो-
 परित्तनभाग इति बल्हणः ।

द्वितीयोऽध्यायः ।

अथातो बहिर्जननाङ्गविज्ञानीयमध्यायं व्याख्यास्यामः ।

बहिर्जननाङ्गानि नाम स्वभावतो भगोष्ठयोरपसारणेन च चक्षुषा दृश्यमाना. केचन जननावयवा । तेषांश्च 'भगम्' 'बहिर्भगम्' वेति सामान्यो व्यपदेशः । तदिदं योन्या प्रथमावर्त्तभूतं भगं विभागशो विविच्यमानं निम्नावयवं भवति क्रमविशेषेण—

दृष्टव्यं—भगोष्ठम् ।
लघु—भगोष्ठम् ।
योनिद्वारिका प्रहर्षपिण्डिका ।
योनिद्वारिको मन्थिः ।

भगपीठम् ।
पूर्वसन्धानम् ।
भगशिश्निका ।
भगालिन्द ।
मूत्रप्रसंकेद्वारम् ।
योनिद्वारम् ।
योनिच्छदा कला ।
भगालिन्दस्वात ।
भगाञ्जलिका ।
पश्चिमसन्धानम् ।
मूलपीठम् ।

दृष्टव्यं—भगोष्ठम् ।
लघु—भगोष्ठम् ।
योनिद्वारिका प्रहर्षपिण्डिका ।
योनिद्वारिको मन्थिः ।

तत्र—

भगपीठं कामपीठं वा भगसन्धानिकापुरःस्थो मृदुमेदुरः समुत्सेवो यावने रोमशो नाम । एतदेव च पुनर्नगनास्थिताया स्त्रिया केवलं दृश्यते बहिर्जननावयवेषु ।

बहिर्जननाङ्गानि External Genitals भग बहिर्भगं वा Vulva or Pudendum भगपीठम् Mons Pubis

बृहद्भगोष्ठद्वयं नाम—ओष्ठसमाकारं भगदारिकामुभयतः कपाटभूत किञ्चित्स्थूलकोमल भगपीठान्मूलपीठ यावत्प्रगतञ्चावयवद्वयम् । तदेतद् बहिलांमशत्वचाऽन्तश्च कोमलतनुत्वचा परिवृत मेदोधमनीसिरानाडी-पूतिप्रन्थितन्तुजालकगर्भं भवति । उपलभ्यन्ते चात्र कानिचन स्वतन्त्र-पेशीसूत्राण्यपि ।

पुरतश्चौष्ठद्वयं मिथः संयुज्यमानं पूर्वसन्धानम्, पश्चिमतस्तु क्रमशो मेदःक्षयाद्धोयमानस्थौल्यं तथैव पश्चिमसन्धानमारचयति । सबेदा-ऽनुपलम्भान्च प्रायिकमेतत् पश्चिमसन्धानम् । कौमारे च बृहद्भगोष्ठयोः प्रायशः सान्निध्यादितरे ये भगावयवाः सुलीनास्तिष्ठन्ति त एवासकृत्प्रसृतायाः प्रौढे वा वयसि मेदःक्षयेण तयोः पार्थक्यात् स्फुटदर्शना भवन्ति । अतएव च तदा वायुवस्त्रादियोगादन्तर्भगोष्ठयोर्वर्णविपर्ययः खरता च ।

यस्तावत् पुंसामण्डकोपः, तस्यैवाण्डविरहितस्य द्विधा भिन्नस्य च बृहद्भगोष्ठद्वये परिणाम इति गर्भन्याकरणविदः ।

लघुभगोष्ठे नाम—एकैकतो द्वयद्गुलमात्रायतौ बृहद्भगोष्ठान्तनिगूढौ कोमलतनुस्निग्धार्द्रत्वचा विनिर्मितौ शतपत्रवर्णप्रायौ निर्लोमशौ पूतिप्रन्थि-स्वेदप्रन्थिबहुलौ च त्रिकोणाकृती स्वल्पावयवौ । एते पुनः पुरतो द्विधा विभज्य भगशिशिनकां चावेष्ट्य संयुज्यमाने शिशिनकाच्छदम् उपरितन शिशिनकाप्रबन्धनं चाधस्तन रचयतः । पश्चिमतस्त्वमे स्तोकायतने भगाञ्जलिकाया बृहद्भगोष्ठयोर्वा कदाचन निबद्धे स्तः । नाडीजालभूयस्त्वा-चात्र कामसंवेदनम् ।

बृहद्भगोष्ठे Labia Majora भगदारिका Pudental Cleft पूर्वसन्धानम् Anterior Commissure पश्चिमसन्धानम् Posterior Commissure लघुभगोष्ठे Labia Minora or Nymphae, शिशिनकाच्छदम् Prepuce of the clitoris शिशिनकाप्रबन्धनम् Fraenum Clitoridis,

[८ चित्रम्]

स्त्रिया वद्विर्जननाङ्गानि ।

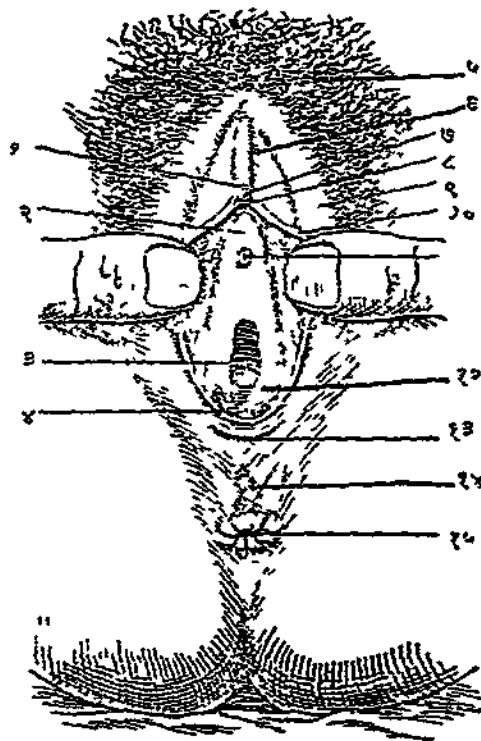

१—शिश्निकाच्छद । २—भगालिन्द. (पूर्वभागः) । ३—योनि-
द्वारम् । ४—भगालिन्दखात । ५—भगपीठाच्च स्थित पूर्वतन्वानम् ।
६—भगशिश्निका । ७—शिश्निकामुयङ्गम् । ८—शिश्निकाप्रदन्धनम् ।
९—वृहद्भगोष्ठम् । १०—लघुभगोष्ठम् । ११—मूत्रप्रसेकद्वारम् । १२—
योनिच्छदा कला । १३—परिचमत्तन्वानम् । १४—मूलपीठम् । १५—गुदम् ।

भगालिन्दो (भगद्वारं वा) नाम—त्रिकोणाकृतिरवकाशदेगो लघु-
भगोष्ठयोरन्तराले स्थित, योनिद्वारमूत्रप्रसेकद्वाराभ्यामनुविद्वञ्च । भग-

भगालिन्द Vestibule

शिशिनका चास्य शिखरमधितिष्ठति । मूलदेशश्चास्य योनिद्वारस्याधस्ताद् भगाखलिकाया उपरिष्ठाद् (वभयोमध्य इति यावत्) वर्त्तमानो नैकाकृतिः 'भगालिन्दखात'सङ्गः ।

भगशिशिनका पुनः—पूर्वसन्धानस्याधःस्थितः प्राङ्गुलदीर्घो हर्षण-
शीलः शिशनस्थानीयश्च स्त्रीणामवयवविशेषः । शिशिनका चेय द्वाभ्या-
मेव दृशिङ्काकाराभ्या पेशोभ्यां निर्मिता, शिशनद्वाराया मूत्रप्रसेकधाराया-
स्तृतीयपेश्या अत्राभावदर्शनात् । अतएव नीरन्ध्रोऽयमवयवः । ते च
शिशिनकापार्श्विके नाम पेश्यौ परस्परसयुक्ते शिशिनकाया न्युञ्ज गात्रं
रचयतः । पश्चिमतस्तु तयोर्मूलद्वयं मिथोवियुक्तं, भगाधरशृङ्गयोरधस्ता-
दुभयतः सम्बद्धं, शिशिनकाप्रहर्षणीपेशोसूत्रैः समावृतं च शिशिनकाशृङ्ग-
संज्ञम् ।

गात्रस्थ पुरःप्रान्तच्छादनशृङ्गाकसहशोऽवयवस्तु शिशिनकामुण्डं
शिशिनकामण्डिर्वा नाम, शिशिनकाच्छादेन शिशिनकाप्रबन्धनेन चोप-
लक्षितः । आच्छादनप्रबन्धनयोर्हस्वत्वादेव च शिशिनकागात्रस्थ वक्त्रो-
भावः । सेयं भगशिशिनका सकलकामनाङ्गोमुखविचुम्बिता कन्दर्पलीला-
वसरे विशेषेण हर्षभूमिर्भवति ।

मूत्रप्रसेकद्वारं तावत्—सार्धैकप्राङ्गुलदीर्घस्य योनेः पुरःप्राचीरे
सम्बद्धस्य मूत्रप्रसेकस्य योनिद्वारोपरिष्ठाद् भगशिशिनकाधस्ताच्च स्थितं
निर्गममुखम् । तदेतन्मुखमुद्रणैः पेशोसूत्रं परितः स्थितैः सुसवृतं वलीरा-
जिभिरुपलक्षितमुद्गातमिव संलक्ष्यते । अस्य पार्श्व एव चोभयतो मूत्र-
प्रसेकपार्श्विकनलिकाग्रन्थिमुखं सूक्ष्ममप्युन्मुच्यमानं क्वचिद् द्रष्टुं शक्यम् ।

भगालिन्दखातः Vestibular Fossa or Fossa Navicularis
भगशिशिनका Clitoris. गात्रम् Body. शिशिनकाशृङ्गे Crura Clitoridis
शिशिनकामुण्डम् Glands मूत्रप्रसेकद्वारम् External Urethral Orifice
मूत्रप्रसेकपार्श्विकनलिकाग्रन्थी Para-urethral tubular glands

नलिकाग्रन्थिद्वयञ्चैतन् मूत्रप्रसेकस्य पार्श्वयोस्तन्मासप्राचीरिकायामुपलभ्यते पौरुषग्रन्थिस्थान्नीयम् ।

योनिद्वारं नाम—योनिमुख, मूत्रप्रनेत्रद्वारभ्याधस्ताद् वर्तमानम् । तच्च कौमारे योनिच्छद्वाल्यथा कलया निम्नार्धभागे प्रावृत निगूढञ्च लघुभगोष्ठयुगलेन । प्रौढे तु वयसि तत्कलाविलोपेन भगोष्ठापमरसेन च स्फुटदर्शनम् ।

योनिच्छद्वा कला पुन—वृत्ता वक्रचन्द्राकारा वा शिथिला कला कौमार्ये योनिमुखस्य नाकल्येनारातो वा प्रावरणी । सा कश्चिच्छिद्रा बहुच्छिद्रा वा, स्थूला तन्वी वेति विविधस्वरूपा । न्तरद्वयवती चेया कला । तत्र वहि स्तरो भगत्वचाऽन्त स्तरस्तु योनिग्लेपमलनलया मानु-वन्व । न्तरोरन्तराले च वर्तन्ते सूक्ष्मा सिगधमन्या नाड्य पेणी-सूत्राणि च ।

एया प्रायः पुरुषसयोगेन चौवने भिद्यते, विदीर्यते च साकल्येन प्रथमप्रसवकाले । ततश्च तदवशोपा 'योनिच्छद्वाङ्कुर' मूता उपलभ्यन्ते ।

भगाञ्जलिका च—कोमलतनुत्वभागोऽञ्जलिममाकार, पुन स्थितो भगालिन्दस्वातस्य । सेय पार्श्वतो लघुभगोष्ठाभ्यामनुवव्यतं ।

योनिद्वारिकौ ग्रन्थी तु—योनिद्वारन्योभयतः स्थित योनिमट्टोच-न्याख्यपेण्या निगूढ च ग्रन्थियुगलम् । अस्य सूक्ष्म नलिकामुख भगा-लिन्दे योनिद्वारसमीपत (योनिच्छदलघुभगोष्ठयोगन्तगले) उन्मुच्यते । स्यावश्चास्य पीतपिच्छिल कामकाले नि स्रुत त्र्योशुक्रमिन्याचजते केचन साम्प्रदायिका ।

योनिद्वारम् Vaginal Orifice योनिच्छदा कला Hymen योनिच्छदा-
ङ्कुराणि Carunculae Hymenales भगाञ्जलिका Frenulum Labiorum
or Fourchette योनिद्वारिकौ ग्रन्थी Greater Vestibular Glands
(Bartholin).

[९ चित्रम्]

बहिर्भगस्य केचन निगूढा श्रवयवाः ।

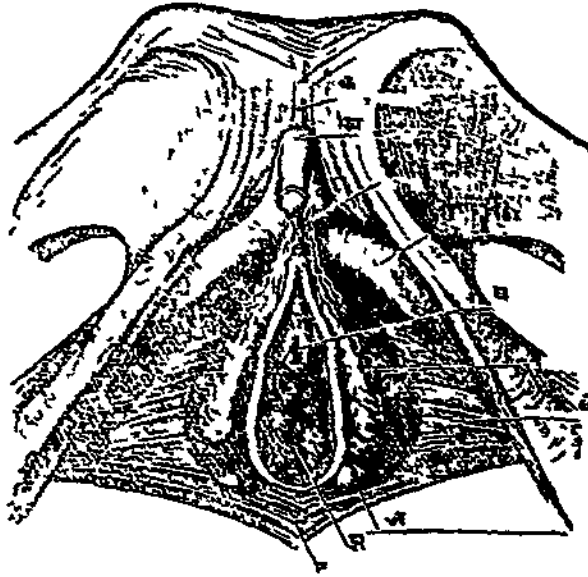

क—शिश्निकामूलधरा स्नायु । ख—भगशिश्निका । ग—पिण्डिका-
 योजन लघुशिराजालम् । घ—शिश्निकाशृङ्गम् । (गकारधकारौ चित्रे न
 चित्रितावपि रेखाक्रमेण स्वयमुन्नेयौ) ष--मूत्रप्रसेकद्वारम् । च—योनि-
 द्वारिका प्रहर्षपिण्डिका (चकारोऽय यथास्थानं रेखाक्रमेण स्वयमूष्णः) छ—
 त्रिकोणिका स्नायुः । ज—योनिद्वारिके ग्रन्थिः । झ—योनिद्वारं योनिच्छदा
 कला च । ट-—मूलपिण्डिकातलम् ।

योनिद्वारिके प्रहर्षपिण्डिके नाम—जलौकाकारं, पूर्वतस्तनु पश्चिम-
 तश्च स्थूलं, प्राङ्गुलदीर्घं, योनिद्वारस्योभयतस्त्रिकोणिकाख्यस्नायोरधस्तलं
 योनिभित्तेश्च बहिस्तलमाश्रित्य सस्थितं, योनिषड्कोचन्याख्यपेश्या समा-
 च्छादितं च शिरागुच्छद्वयम् । तदेतत् पिण्डिकाद्वयं मूत्रप्रसेकद्वारस्याप्रतः

योनिद्वारिके प्रहर्षपिण्डिके—Vestibular Bulbs,

पिरिडकायोजनिकारचलघुसिराजालकद्वारेण परस्परं सद्युज्यते । सिरा-
जालकञ्चेद पुरस्तात् भगशिरिनकाधस्तले प्रसृत शिरिनकामुखेन सानु-
वन्धनम् । प्रसवकाले पिरिडकाविद्वरणे च विशेषेण रक्तस्रुति ।

यस्तावत् पुसां शिरिनमूलपिरिडका, सैव योन्या मूत्रप्रसेकेन च द्विधा
भिन्ना ग्रहर्षपिरिडकाद्वये परिणतेति सूक्ष्मदृशः ।

मूलपीठ पुनः—शास्त्रेऽस्मिन् पायुभगान्तरालात् सेवन्यङ्किता देशः ।
त्वच्च उपरिष्ठाशस्य वर्त्तते मूलपिरिडका नाम तन्तुमेवेभूयिष्ठः साधक
प्राशुलाचतोऽवयवविशेषः । पिरिडकाया पुरःसीन्नि स्थित योन्या
पश्चिम प्राचीरं, पश्चिमसीन्नि च गुदनलिकायाः प्राचीरमग्रिमम् । सा
चेय सेवनीसूत्रिकासन्नकतनुकण्डरागर्भो कासाश्चन पेशीना निवेश-
भूमिर्भवति ।

पिरिडकायोजनिका—Commissure of the Bulbs (Pars inter-
media) शिराजालकम्—Venous Plexus, शिरिनमूलपिरिडका—Bulb
of penis मूलपीठम्—Obstetrical Perineum मूलपिरिडका—Perineal
Body सेवनीसूत्रिका Fibrous raphe

तृतीयोऽध्यायः ।

अथातोऽन्तर्जननाङ्गविज्ञानीयमध्यायं व्याख्यास्यामः ।

अन्तर्जननाङ्गानि तावत्—श्रोणिगुहान्तर्गताः केचन जननावयवाः, ये नाम विशेषतो गर्भप्रसवप्रयोजना भवन्ति । योनिर्गर्भाशयो बीजस्रोतसो बीजप्रन्थियुगलञ्चेति तेषां प्रविभागः । तत्र—

योनिरन्तर्भगं वा नाम—वक्रोभूय पुरोऽधःप्रसृतो नलिकाविशेषः पेशीकलामयः, गर्भाशयेनोर्ध्वं वहिर्भगेन चाधस्तात् सम्बद्धः । सेयं सन्निहितपूर्वापरप्राचीरसया न्यूनावकाशाऽपि सति प्रयोजने विशेषेण (द्विगुणं यावत्) विकसनक्षमा । स्वल्पमुखोऽन्तर्महाशुषिरश्चावकाशस्तु योनिमार्गोऽपत्यपथो वेति संज्ञायते । स्वल्पमुखता च योन्याः सर्वेषां तत्प्राचीराणां त्रिकोणत्वात् परिज्ञेया । तदेतदन्तर्भगं ज्यावर्त्तस्य योनिसामान्यस्य द्वितीयं श्रावर्त्तं इति प्राञ्चः ।

योन्याः पुरःप्राचीरं सार्धं द्विप्राङ्गुलं, दोर्घतरं पश्चिमप्राचीरञ्च त्रिप्राङ्गुलतः सार्धं त्रिप्राङ्गुलं यावत् प्रमितम् । ऊर्ध्वभागस्त्वस्यां गर्भाशयग्रीवां सवेष्टयति, ग्रीवा च पुनरन्तर्विष्टा विभाजयति स्वपरिगतं योन्यवकाशं चतुर्धुं कोणेषु—पूर्वम्, (उत्तानतमम्) पश्चिमम्, (गम्भीरतमम्) वामं, दक्षिणञ्च (नातिगभीरम्) योनिकोणमिति ।

व्यतिकरस्तु पुनर्योन्याः पुरतो वस्तिमूलं मूत्रप्रसेकश्च, पार्श्वतः पायुधारणयाख्यपेशीयुगलं गवीन्यौ च, पश्चिमतश्च मूलपिण्डिका

अन्तर्जननाङ्गानि Internal Genital Organs योनिरन्तर्भगं वा Vagina.
योनिमार्गः Vaginal Cavity or Passage योनिकोणानि Vaginal
fornices व्यतिकरः Relation

[१० चित्रम्]

धोण्या अनुलम्बच्छेद ।

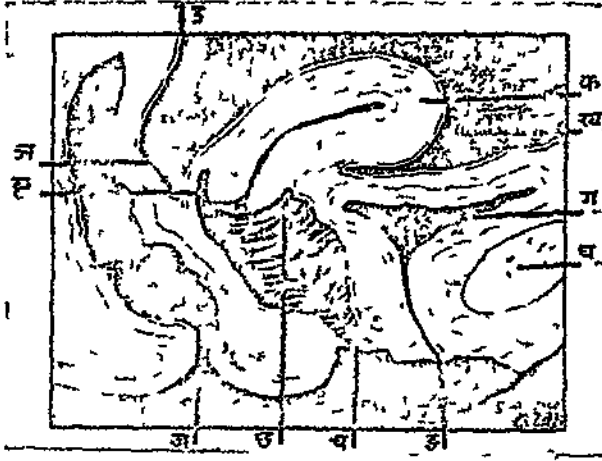

क—गर्भाशय । ख—गर्भाशयवेष्टनी उदर्या कला । ग—मूत्राशय ।
घ—भगसन्धानिका । ङ—मूत्रप्रसेकद्वारम् । च—योनिद्वारम् । छ—अग्रिमं
योनिकोणम् । ज—गुदविवरम् । झ—पश्चिम योनिकोणम् । ञ—
योनिगुदान्तरीय गुदगर्भाशयान्तरीय वा स्थालीपुटम् । इ—उदर्या कला ।

गुदनलिका योनिगुदान्तरीय स्थालीपुटकञ्चेति । अनुगर्भाशये घमन्यौ
तु योनिपार्श्वकोणयोरुपरिष्ठाद् वर्तन्ते, अनुभूयते च तत्र तयोः स्पन्दनं,
विशेषेण तु गर्भकाले ।

निर्माणतस्तु पुनश्चतुर्धा स्तरविभागो योनिप्राचीरस्य सलक्षप्रतेऽन्त-
र्वर्हिःक्रमेण, तद्यथा—

(१) अन्त स्तर कलामयो नाम—अनुप्रस्थगताभिर्घट्टभिर्वलि-
राजिमिरुपलक्षित श्लेष्मप्रन्थिविरहितस्त्वग्निशेषः । प्रजातासु च स्त्रीषु

(१) Innermost Mucous Coat वलिराज्यः Rugae

वलिराजीना विलोपः । अस्माच्च स्तरादम्लोपस्नेहो, जीवाणुविघातकरः
स्यन्दमानो योनिभागंमभिरक्षति । पुरःपश्चाच्चात्र मध्यरेखाया दृश्यतेऽनु-
दैर्घ्यं वलिराजिद्वयम् । ते एते योनिस्तम्भिके वलिस्तम्भिके वा नाम ।

(२) उपास्त-स्तरौ हर्षणतन्तुमयो नाम—यत्र बहवो रक्तप्रणा-
लिकाः संयोजकतन्तुषु वितता दृश्यन्ते । स्तरश्चायं योनिद्वारिकाभ्यां
प्रहर्षपिण्डिकाभ्यामनुबद्ध इत्यवधेयम् ।

(३) मध्यस्तर-पेशीमयो नाम—योऽभ्यन्तरतो वृत्तौर्बाह्यतश्चा-
नुदैर्घ्यं स्वतन्त्रपेशीसूत्रैर्विनिर्मितः । योनिद्वारसमीपे तु योनिस्फोचन्या
मूत्रद्वारसङ्कोचन्याश्च पेश्याः सूत्राण्यपि स्तरस्यैतस्य बलाधानाय
सम्पद्यन्ते ।

(४) वहिःस्तर-सौत्रतन्तुमयो नाम—अधिष्ठानभूमिः शोणित-
वहाना प्रणालिकाणा वातनाडीनाञ्च । सिराजालकानि चात्र भूम्ना
दृश्यन्ते, विशेषेण च पार्श्वयो ।

पोषणञ्च पुनर्योन्याः सम्पद्यत आभिर्धमनीभिरुत्तराधरकमेण—

(क) अनुगर्भाशयाया धमन्या योनिगा. प्रशाखाः ।

(ख) अनुयोनिगा नाम धमनी, अधरवस्तिगास्थानीया ।

(ग) मध्यमाया गुदान्तिकाया गुदोपस्थिकायाश्च शाखाप्रतानाः ।

प्रतिनिवर्तते च रक्त सिराभिर्गधिश्राणिकयोराभ्यन्तप्यो. सिरयो. ।

रसायन्यश्चापि योन्या अधिश्रोणिकेषु वक्षणिकेषु च रसग्रन्थिषु प्रविष्टाः ।

तत्राय विशेषः—अधरदेशरसायन्यो भगरसायनीभिः सहिता वक्षणिकान्,

योनिस्तम्भिके Columns of the Vagina

(२) Submucous Layer of Erectile Tissue. (३) Middle

Muscular Coat (४) Outermost Coat of Connective Tissue

(क) Vaginal branches of the uterine artery (ख) Vaginal

(Inferior Vesical) artery (ग) Branches of the middle rectal

& internal pudendal arteries वक्षणिकाः Inguinal glands

मध्यदेशरसायन्योऽधिभ्रोणिकानधरान्, उत्तरदेशरसायन्यश्च गर्भाशयरसा-
यनीसहिताः पञ्चवन्धनिकामार्गोत्तरानधिभ्रोणिकान् रसग्रन्थीन् गाहन्त इति ।

गर्भाशयो नाम—अधरपश्चिमाभिमुखः क्षुद्रतुन्विकाकारो दृढस्थूल-
प्राचीरः पूर्वापरतश्चिपिटप्रायो मासमयोऽवयवः, अस्थ्योदरोऽधिष्ठानभूतश्च
गर्भस्थः । धरेत्यपि चास्य सज्ञा । सोऽय श्रोण्या गुदवस्त्योरन्तराले
पुरस्तादानतो मनाक् वक्रीकृततनुश्चाऽवतिष्ठते । द्वेषा चास्य प्रविभाग
कल्पितो योजनिकाऽभिधेन सङ्कीर्णमध्यभागेन, गात्र ग्रीवा चेति । तत्र—

[११ चित्रम्]

स्त्रिया अन्तर्जननाङ्गानि ।

१

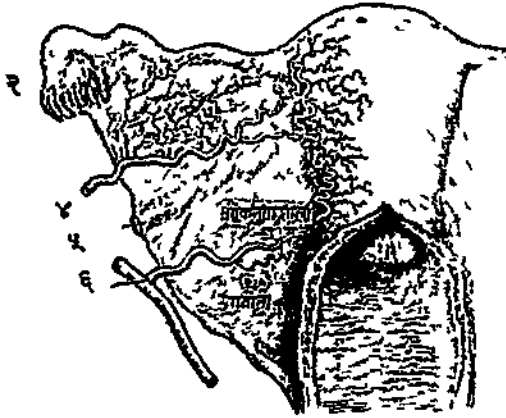

७

१—गर्भाशयस्य स्कन्धभागः । २—बीजवाहिन्याः पुष्पितप्रान्तः ।
३—बीजग्रन्थिः । ४—अनुबीजग्रन्थिका धमनी । ५—रज्जुवन्धनिका ।
६—अनुगर्भाशयिका धमनी । ७—योनिमार्गः (योनिपुरोमिति विदार्य
दर्शितः) ८—ग्रीवाया अन्तर्बोणिकभागो बहिर्मुखोपलक्षितः ।

अधिभ्रोणिका अधरा Hypogastric glands, अधिभ्रोणिका उचरा
Iliac glands, गर्भाशयः Uterus योजनिका Isthmus

गात्रं तावत् त्रिकोणाकारो भागो योजनिकाया उपरितनः । महायतन-
स्यास्य स्कन्धदेशे च पार्श्वकोणयोर्बीजवाहिस्रोतोद्वयमुन्मुच्यते तदनु-
वद्धम् । तत्र स्कन्धस्योत्तरधारा अप्रजातासु समा स्तोकेन नतमध्या वा
दृश्यते, प्रजातासु च पुनः स्पष्टमुज्जतोदरा ।

ग्रीवा च गात्रानुगता स्वल्पायतना योजनिकाया अधस्तात् स्थिता ।
अन्तर्विंशति चेयं योनौ तत्पूर्वप्राचीर निर्भिद्य स्तोकेन । अतएवास्या
द्वावशौ भवत ऊर्ध्वयोनिकोऽन्तर्योनिकश्चेति । तर्वाकारा ग्रीवागुहा च
ग्रीवासरणिरित्युच्यते । अनुवध्यते चैषा प्राङ्गुलमाना योनिगुह्या

[१२ चित्रम्]

गर्भाशयस्याभ्यन्तरम् ।

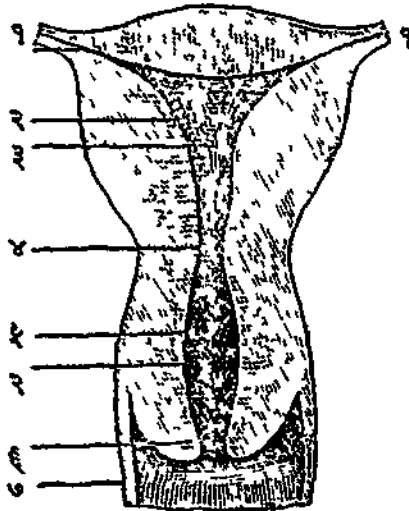

१।१—बीजवाहिन्योर्द्वारद्वयम् । २—गर्भाशयप्राचीरम् । ३—गात्रगुहा ।
४—ग्रीवान्तर्मुखम् । ५—ग्रीवासरणिः । ६—द्रुमपत्रप्रतानवत् संलक्ष्यमाणा
वलीराज्य पत्रप्रतानिकासञ्ज्ञा । ७—ग्रीवाबहिर्मुखम् । ७—योनिप्राचीरम् ।

गात्रम् Body स्कन्धः Fundus. ग्रीवा Cervix ऊर्ध्वयोनिकोऽंशः
Supra-vaginal Portion अन्तर्योनिकोऽंशः Vaginal Portion ग्रीवा-
सरणिः Cervical Canal.

पूर्वापरोष्ठद्वयलक्षितेन वह्निर्मुखेन, मार्धप्राङ्गुलमानया यात्रगुह्या चान्तर्मुखेन । एवञ्च सार्धप्राङ्गुलद्वयपरिमाणा गर्भाशयगुहेति फलितम् । वह्निर्मूर्धश्च स्त्रीणां रक्तवह्न्नोति वह्निर्मुग्म् । यदुच्यते—“स्त्रीणाम-पराणि च त्रीणि, द्वे स्तनयोरधस्ताद् रक्तवह्श्च” इति सु० शा० ५ अ० । सेयं श्रीवासरसि. प्रायेण सप्तमुखा श्लेष्मार्गलिकया प्रतिकृद्मार्गा च तिष्ठति गज कालाद्यतुकालाद्यान्यत्र । यदुच्यते—

नियतं दिवसेऽनीते सद्गुचत्यन्नुज यथा ।

ऋतौ व्यतीते नार्यास्तु योनि मत्रियते तथा ॥ सु० शा० ३

योनिर्गर्भाशय इति ढल्हण. । विवृताविवृतमुग्त्र हि योनिर्गर्भप्रहणा-प्रहणद्वेतुस्तच्च वायो क्रियावत् कालमहायस्यायत्तमिति च प्राप्तद्विकोऽ-रुणदत्त (वा० शा० १)

वेधप्रसृष्टैर्न्याणि तु पुन पूर्णवयस्काया मार्धतोलकृद्द्वयभारस्य गर्भा-शयस्य क्रमेणैकप्राङ्गुलद्विप्राङ्गुलत्रिप्राङ्गुलप्रमाणानि भवन्ति । प्राङ्गुल-वेधस्तु योजनिकाऽन्तिके ज्ञेय, अन्यत्र तु प्राङ्गुलार्धमानः । तदेतन्मा-नमप्रजाताया स्त्रिया उक्तम्, प्रजातायास्तु किञ्चिद्दधिकं भवति । गर्भशयश्च पुनर्यथागर्भमभिवर्धते ।

प्राञ्चश्चात्र—

(१) स्त्रीणां गर्भाशयोऽग्रम् ।

(२) पित्तपक्वाशययोर्मध्ये गर्भशय्या, यत्र गर्भन्तिष्ठति ।

(३) शखनाभ्याकृतियौनिःश्यावर्त्ता सा प्रकीर्त्तिता ।

तस्यास्तृतीये त्वावर्त्ते गर्भशय्या प्रतिष्ठिता ॥

यथा रोहितमस्यस्य मुखं भवति रूपतः ।

तत्संस्थानां तथारूपां गर्भशय्यां विद्वुर्बुधाः ॥—सु० शा० ५

वह्निर्मुखम् External Os अन्तर्मुखम् Internal Os (२) ‘पित्तपक्वा-शययोर्मध्ये’ इत्यत्र ‘वित्तपक्वाशययोर्मध्ये’ इति पाठो न्याय्यः (गणनायसेनमहो-दया) । तत्संस्थानाम् = अल्पमुखामन्तर्महाशुषिरामिति उल्हण ।

(४) स्त्रीणां तु वस्तिपार्श्वगतो गर्भाशयः सन्निकृष्टः ।

—सु० चि० ७

(५) भगस्याधः स्त्रिया वस्तिरूर्ध्वं गर्भाशयः स्थितः ।

गर्भाशयश्च वस्तिश्च महान्नोत्समाश्रितौ ॥

—वैतरणः (ङल्हयेनोद्धृतः)

निर्म्माणां पुनर्गर्भाशयस्य तिसृभिः प्राचीरिकाभिर्वृत्तिभिवा सम्प-
द्यते । तत्र—

परिवेष्टिकवृत्तिर्नाम—बाह्या प्राचीरिका परिवेष्टिन्या कलयोर्दर्याया निर्मायते । सेय कला पुरस्तादवतीर्यभागा वस्तेरुत्तर पश्चिम च समाच्छाद्य पुनरूर्ध्वं प्रस्थिता सोपाङ्गं गर्भाशयशरीरं पूर्वतः प्रावृणोति, अवतरति च पुनस्तथैव गर्भाशयस्य शरीरम्, ऊर्ध्वयोनिकं ग्रीवाभागं योनिप्राचीराशञ्च पश्चमतः समाच्छादयन्ती । एवञ्चास्या द्विगुणीभावो गर्भाशयसन्धारणाय जायते । ततश्चैषा गुदनलिकादीन् प्रावृण्वती पुनरूर्ध्वं प्रतिष्ठते । इत्थञ्च पुरस्ताद् गर्भाशयस्य वस्तिगर्भाशयान्तरीयम्, पश्चाच्च योनिगुदान्तरीयं नाम (गुदगर्भाशयान्तरीयं वा) स्थालीपुटद्वयं निष्पद्यते । अनयोरेव च गर्भाशयधरौ पूर्वापराशौ यथा-क्रमम् अग्रिमा पश्चिमा च बन्धनिकेति सज्ञायेते । अथ च गर्भाशय-प्रावरणकाले द्विगुणीभूतया कलयैव पार्श्वगतया पञ्चबन्धनिकानाम् गर्भाशयप्रबन्धनमुभयतो विरच्यते ।

पैशिकवृत्तिर्नाम—मध्यमा प्राचीरिका गर्भाशयस्थौल्यायतना प्रधाना-श्रया च नाडीसिराधमनीरसायनीनाम् । स्वतन्त्रपेशीतन्तवश्च निविडसन्निविष्टा एका मासपेशीरिव लक्ष्यमाणा अपि गर्भावस्थाया त्रिधा

परिवेष्टिकवृत्ति Serous Coat (Perimetrium) वस्तिगर्भाशयान्तरीय स्थालीपुटम् Vesico-uterine Pouch योनिगुदान्तरीयं गुदगर्भाशयान्तरीयं वा स्थालीपुटम् Recto-vaginal or Recto-uterine Pouch पैशिकवृत्तिः Muscular Coat or Myometrium

महितास्त्रिपु स्तरेषु स्फुट प्रतीयन्ते । तत्र वहि स्तरोऽनुदैर्घ्यसूत्रमयः,
अन्तःस्तरोऽनुत्तरसूत्रमयः, मध्यमस्तरश्च परस्परानिष्टतिरश्चीनसूत्र-
मय इति ।

श्लैष्मिककृतिनाम—आभ्यन्तरप्राचीरिका कलामयी तनुरश्लेष्मसाम्निप्र-
न्निवृत्ता सुलभरोमान्विता ग्रन्थिस्रोतोऽनुविद्धा च । लोम्ना गतिप्रवाहश्च
वहिर्मुत्तः । उपस्तेहश्च तरल पच.समो मृदुत्तारप्रतिक्रिय स्रवति ।
श्रीवागतो नि स्रवस्तु घनपिच्छिल । श्रीवाभागे च पुरः पश्चात् मध्यरेखा-
यामनुदैर्घ्यमन्त्यते द्वे बलिस्तन्धिके, ताभ्याश्चोर्ध्वं तिर्घक् प्रोद्गता
बलीराज्य पत्रप्रतानिकासंज्ञा सलक्ष्यन्ते । ता एता गर्भाशयमुखसंवरण-
कालं परस्परमाविष्टा श्रीवासरणिमवत्स्रन्ति । धृतगर्भायाश्च स्त्रिया-
क्लेच किञ्चिद् विपरिणता 'गर्भधरा कला' इत्यभिधीयते ।

गर्भाशयवन्धनिका — चत्वारि तावद् बन्धनिकानां युगलानि भवन्ति
गर्भाशयसन्धारणाय, याभिः पूर्णयो रिक्तयोर्वा गुदवस्थोरवस्थाभेदेन
पूर्वापरत ईषन् प्रचलन्तपि चयास्थानं गर्भाशयो भ्रियते । ताश्च पुनर्द्वे
पक्षवन्धनिके, द्वे रज्जुवन्धनिके, द्वे त्रिकर्गर्भाशयिके बन्धनिके, एकाऽपिमा
बन्धनिका एका च पश्चिमा बन्धनिकेति भवन्त्यष्टौ । तत्र—

पक्षवन्धनिके नाम—गर्भाशयधरे प्रबन्धन्यौ उदर्याल्यकलाया
द्विगुणीभावादारचिते गर्भाशयपार्श्वयो पक्षवदायते च । ते इमे एकनो
गर्भाशयपार्श्वे, इतरतश्च श्रोणिभित्तौ त्रिकजघनसन्धानस्याग्रतः सलग्ने,
मध्यप्राचीरवन् स्थिते, वस्तिगुहां पूर्वापरयोर्देशयोर्विभाजयन्त्यौ, तानेतान्
गर्भाशयानुवृत्तान् सयोजकघातुनिगूढानवयवान् निजस्तरद्वयान्तराले
सन्धारयत — वीजवाहि स्रोतः, रज्जुबन्धनिका, वीजग्रन्थिः सप्रबन्धनः,

श्लैष्मिककृति Mucous Coat or Endometrium पत्रप्रतानिका.

Arbore Vitae गर्भधरा कला Decidua पक्षवन्धनिका Broad
Ligament

बीजग्रन्थिगा धमनी सिरा च, सिराजालकम्, नाड्यः, रसायन्यः, अनुगर्भाशयिका धमनी सिरा च, गवीनी, स्वतन्त्रपेशीसूत्राणि चेति ।

[१३ चित्रम्]

पक्षवन्धनिकाया अनुलम्बच्छेदः ।

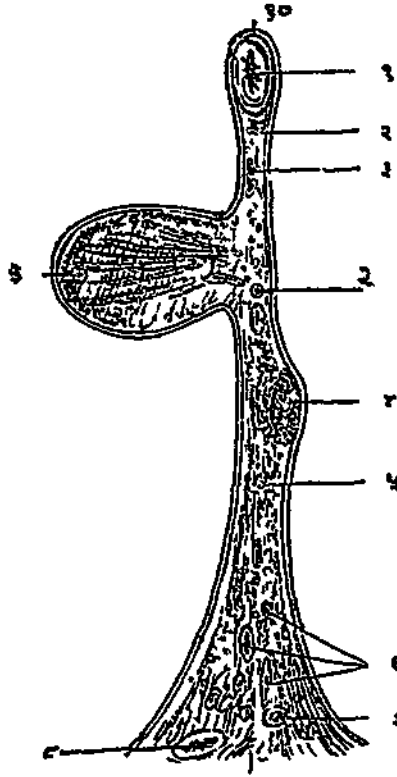

१—बीजवाहिस्रोत । २—अनुबीजग्रन्थिकाया धमन्या. स्तोतोऽनुगा शाखा सशिरा । ३—अधिबीजकोषिकोऽवयव. २—अनुबीजग्रन्थिका धमनी ४—रज्जुवन्धनिका । ५—संयोजकतन्त्राशिः । ६—अनुगर्भाशयाः सिरा । ७—अनुगर्भाशया धमनी । ८—गवीनी । ९—बीजग्रन्थिः । १०—उदर्या कला ।

संयोजकधातुश्चात्र परिवेष्टनकलाया स्तरद्वयान्तगले वर्त्तमानो गर्भाशयं परितो वेष्टयति, उपलभ्यते च विशेषेण पक्षबन्धनिकातलदेशयोः, अनुगर्भाशयिके धमन्यौ परितः, वस्तिगर्भाशयप्रीवयोर्गुदगर्भाशयप्रीवयोश्चान्तराले, त्रिकगर्भाशयिकबन्धनिकयोश्च । तत्र पक्षबन्धनिकातलदेश्योरनुगर्भाशयिकधमन्यौ परितः स्थित सहतप्रायः संयोजकधातुराशिरिव गर्भाशयं वस्तुतः सन्धारयति । अतएव 'श्रीवाधरबन्धनिका' इत्यपि तदभिधानं श्रूयते ।

रज्जुबन्धनिके नाम—रज्जुकारे गर्भाशयस्य पुरःकर्णयौ बन्धनिके उदर्याख्यकलावृत्ते पञ्चपाङ्गुलदीर्घे च । एकैका च बन्धनिका गर्भाशय-पार्श्वतो मूलकोणाद् बीजवाहिस्त्रोतोनिबन्धनस्थलस्याग्रतो निम्नतश्च निर्गत्य, पक्षबन्धनिकापूर्वस्तरं समुत्थापयन्ती, पुगस्तादूर्ध्वं पार्श्वतश्च वक्षीभूय प्रसृता, अन्तर्वक्षणीयच्छिद्रपथेन वक्षणासुरङ्गायां प्रविश्य बहिर्वक्षणीयच्छिद्रेण च बहिरागता, छिद्रोत्तरशृङ्गे वृहद्भगोष्ठे सन्धानिका-पुरोभागे च निवेशमाप्नोति । ते इमे पेशीस्नायुसूत्रभूयिष्ठे वृषणबन्धनिकाभ्यां स्फुटं सादृश्यमावहति इति गर्भव्याकरणविद् ।

त्रिकगर्भाशयिके नाम ह्रस्वप्राये गर्भाशयस्य पश्चात्कर्णयौ पेशी-स्नायुसूत्रभूयिष्ठे उदर्यावृत्ते च बन्धनिके, ये पुनर्मध्ययोजनिकासमीपतो गर्भाशयात् समुद्भूय पार्श्वपरतः प्रसृते गुदनलिकां क्रोडोक्त्य त्रिकपुर-स्त्यायां प्रावरणयां निविष्टे भवतः, त्रिधा विभाजयतश्च योनिगुदान्तरीय स्थालीपुटं वाममध्यदक्षिणभागेषु ।

संयोजकधातु Connective tissue—the parametrium श्रीवाधर-
बन्धनिका Transverse Ligament of the Cervix रज्जुबन्धनिके Round
Ligaments वक्षणीयच्छिद्रम् Abdominal ring (Internal & External)
वृषणबन्धनिका Spermatic Cord त्रिकगर्भाशयिके Sacro—uterine
Ligaments

अग्निमा पश्चिमा च बन्धनिके उदर्याख्यकलोया एव द्विगुणी-
भावादारचिते पूर्वोक्तस्थालीपुटद्वयस्य पूर्वापरांशभूते इत्युक्तं प्राक् । ते
एते नामतो प्रबन्धन्यावपि न याथार्थ्येन गर्भाशयधारणक्षमे ।

पोषणं तावद् गर्भाशयस्य सम्पद्यतेऽनुगर्भाशयिकयोरनुबीजग्रन्थिक-
योश्च धमन्योः शाखाप्रदानैः । तत्र—

अनुगर्भाशयिका नाम धमनी अधिम्रोणिकाया आभ्यन्तर्याः सम्भूय,
पक्षबन्धनिकायास्तलदेशमनुसरन्ती, वस्त्यभिमुखं गवीनीमुल्लङ्घ्य, गर्भा-
शयप्रोवाया अन्तिके द्वयोः शाखयोर्विभज्यते । तत्राद्या प्रधाना शाखा

[१४ चित्रम्]

सपरिकरस्य गर्भाशयस्य वधिराभिसरणम् ।

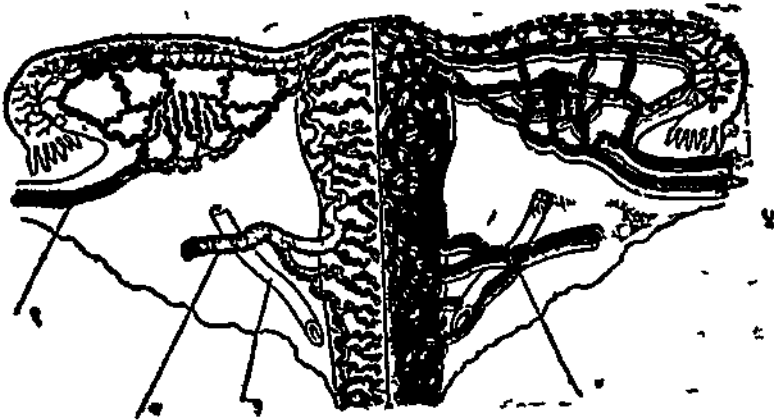

१—अनुबीजग्रन्थिका धमनी । २—अनुगर्भाशया धमनी । ३—
गवीनी । ४—अनुगर्भाशया सिरा । ५—अनुबीजग्रन्थिके सिरे ।

गर्भाशयपार्श्वे कुटिलगत्योर्ध्वं प्रसरन्ती, गर्भाशयस्य पूर्वं पश्चिम स्थलदेशञ्चो-
भयतः शाखाप्रदानेन पुष्पन्ती, मूलकोणान्तिके त्रिधा विभज्य शाखयैकया

अग्निमा पश्चिमा च बन्धनिके Anterior & Posterior Ligaments.
अनुगर्भाशयिका धमनी Uterine artery

गर्भाशयस्कन्धभागमन्यथा बीजवाहिस्रोतसो मूलप्रान्त पुष्पाति संयुज्यते चापरयाऽनुबीजग्रन्थिकया धमन्या सह । द्वितीयाऽधोमुखी गौणी तनुरास्ता तु गर्भाशयमीवाचाः पूर्वापरदेशावनुशाखाभिः सन्तर्पयति ।

सेयमनुगर्भाशया धमनी स्वपार्श्वीयाया अनुबीजग्रन्थिकाख्यधमन्याः, अनुयोनिकाख्यधमन्याः, एवं स्वनामिकाया अपरायाश्च धमन्याः प्रशाखानुशाखाभिर्धमनीचक्रमास्त्वयति, परितो बीजग्रन्थी योनि गर्भाशयश्च । सर्वासाभ्वासा धमनीनां विशेषेणायतनवृद्धिदृश्यते ध्रुतगर्भायां नार्यामिति विशेष ।

अनुबीजग्रन्थिका धमनी तु और्दर्यमहाधमन्याः सम्भूय ओरया-मवतरन्ती, पक्षबन्धनिकायाः शिखरदेशे बीजवाहिस्रोतसोऽधस्तात् तदनुक्रम-मवस्थिता, बीजग्रन्थिं बीजवाहिस्रोतश्च बहुभिरनुशाखाभिः पुष्पयन्ती, गर्भा-शयस्य पार्श्वकौण्डोऽनुगर्भाशयिकया धमन्या संयुज्यते ।

सिराश्च पुनर्धमन्यनुवर्त्तिन्यस्तथासङ्गा भवन्ति, रचयन्ति च तावदनु-गर्भाशयिक सिराज्जालम् । तत्र, अनुगर्भाशयिका सिराऽधिभ्रोणिकाया-माभ्यन्तर्गा, दक्षिणाऽनुबीजग्रन्थिका सिराऽधरायां महासिराया, वामा-ऽनुबीजग्रन्थिका सिरा तु पुनर्वामानुवृष्कायां सिरायामुन्मुच्यते ।

नाड्यस्तु पुनरधिवस्तिकान्नाडीचक्रात् वस्तिगुहान्तरीयनाडीचक्रा-भ्याश्च प्राधान्येन सम्भवन्ति । द्वितीयतृतीयचतुर्थानुत्रिकनाडीभ्यो निर्गतानामपि कतिपयसूत्राणामत्र सहभाव । सर्वाश्चैता गर्भाशय-श्रीवापरिचमतः स्थिते ग्रैवनाड्यांगण्डे बलाधानकरेऽवगाह्य गर्भाशये प्रसरन्ति । तत्राय विशेष — नाडीचक्रसम्भूता हि नाड्यो गर्भाशयस्यानु-प्रस्थसूत्राणां प्रचेष्टन्योऽनुत्रिकनाड्यत्वनुदैर्घ्यसूत्राणाम् । तदेतत् परिगर्भा-शय त्तडीचक्रम् अपानवायोः क्रियासाधनभूतमिति तद्विदः ।

अनुबीजग्रन्थिका धमनी Ovarian artery अधिवस्तिक नाडीचक्रम् Hypogastric plexus, वस्तिगुहान्तरीये नाडीचक्रे Pelvic plexuses ग्रैवनाड्यांगण्डम् Cervical ganglion

[१५ चित्रम्]

गर्भाशयानुगा नाड्यः ।

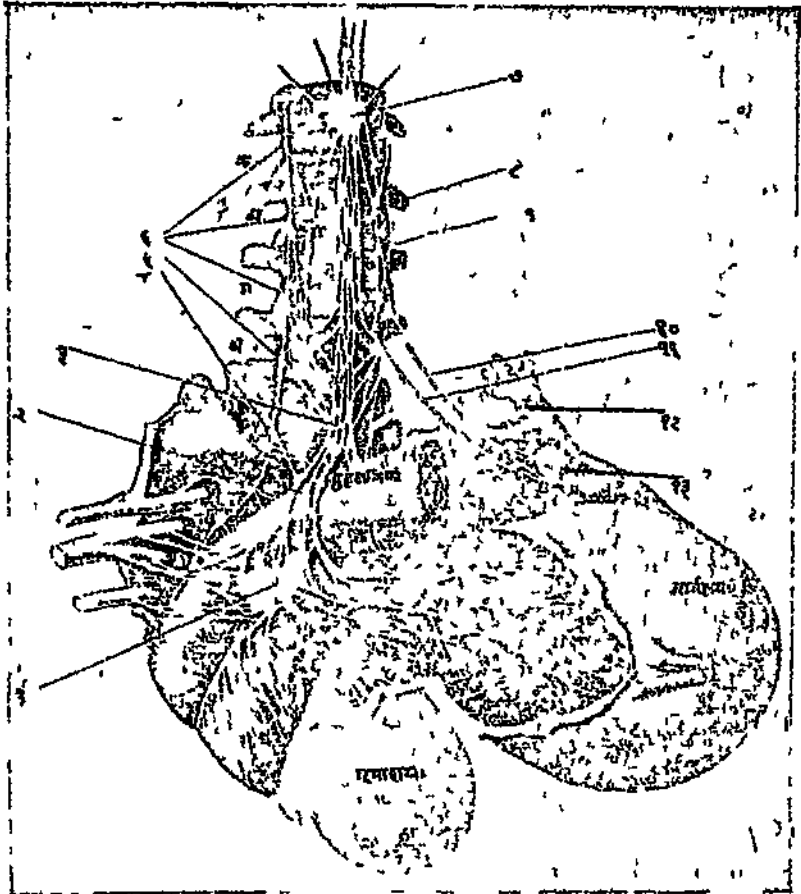

१—दक्षिण ग्रव नाडीगण्डम् । २—दक्षिण वस्तिगुहान्तरीय नाडी-
चक्रम् । ३—अधिवस्तिक नाडीचक्रम् । ४, ५, ६—अनुकटिका नाम नाडी-
ग्रन्थयः । ७—अर्धेन्दुग्रन्थिर्मक्षिपूरग्रन्थिर्वा । ८, ९—परिवृक्क नाडीग्रन्थि-
द्वयम् । १०, ११—परिवीजग्रन्थिक नाडीचक्रम् । १२—बीजवाहिस्रोतः ।
१३—बीजग्रन्थिः । क, ख, ग, घ—फटिकशेखराः ।

गर्भाशयस्कन्धभागमन्यथा वीजवाहिस्रोतसो मूलप्रान्त पुष्पाति संयुज्यते चापरयाऽनुवीजग्रन्थिकया धमन्या सह । द्वितीयाऽधोमुखी गौणी तनुरास्ता तु गर्भाशयप्रीवायाः पूर्वापरदेशावनुशाखाभिः सन्तर्पयति ।

सेयमनुगर्भाशया धमनी स्वपार्श्वीयाया अनुवीजग्रन्थिकाख्यधमन्याः, अनुयोनिकाख्यधमन्याः, एव स्वनामिकाया अपरायाश्च धमन्याः प्रशाखानुशाखाभिर्धमनीचक्रमारचयति, परितो वीजग्रन्थी योनि गर्भाशयश्च । सर्वासाञ्चासा धमनीना विशेषेणायतनवृद्धिर्दृश्यते धृतगर्भायां नाय्वीमिति विशेषः ।

अनुवीजग्रन्थिका धमनी तु और्ध्वमहाधमन्या, सम्भूय श्रोण्या-भवतरन्ती, पक्षवन्धनिकायाः शिखरदेशे वीजवाहिस्रोतसोऽधस्तात् तदनुक्रम-भवस्थिता, वीजग्रन्थि वीजवाहिस्रोतश्च बहुभिरनुशाखाभिः पुष्पन्ती, गर्भाशयस्य पार्श्वकोणेऽनुगर्भाशयिकया धमन्या संयुज्यते ।

सिराश्च पुनर्धमन्यनुवर्त्तिन्यस्तथासङ्गा भवन्ति, रचयन्ति च तावदनु-गर्भाशयिक सिराजालम् । तत्र, अनुगर्भाशयिका सिराऽधिश्रोणिकाया-माभ्यन्तर्या, दक्षिणाऽनुवीजग्रन्थिका सिराऽधरायां महासिरायां, वामा-ऽनुवीजग्रन्थिका सिरा तु पुनर्वामानुष्टकाया सिरायामुन्मुच्यते ।

नाड्यस्तु पुनरधिवस्तिकान्नाडीचक्रात् वस्तिगुहान्तरीयनाडीचक्रा-भ्याश्च प्राधान्येन सम्भवन्ति । द्वितीयतृतीयचतुर्थानुत्रिकनाडीभ्यो निर्गतानामपि कतिपयसूत्राणामत्र सहभावः । सर्वारचैता गर्भाशय-प्रीवापश्चिमतः स्थिते ग्रैवनाडीगण्डे वलाधानकरेऽवगाह्य गर्भाशये प्रसरन्ति । तत्राय विशेष — नाडीचक्रसम्भूता हि नाड्यो गर्भाशयस्यानु-प्रत्यसूत्राणां प्रचेष्टन्योऽनुत्रिकनाड्यस्त्वनुदैर्घ्यसूत्राणाम् । तदेतत् परिगर्भा-शय नाडीचक्रम् अपानवायोः क्रियासाधनभूतमिति तद्विदुः ।

अनुवीजग्रन्थिका धमनी Ovarian artery अधिवस्तिक नाडीचक्रम् Hypogastric plexus, वस्तिगुहान्तरीये नाडीचक्रे Pelvic plexuses ग्रैवनाडीगण्डम् Cervical ganglion

[१५ चित्रम्]

गर्भाशयानुगा नाड्यः ।

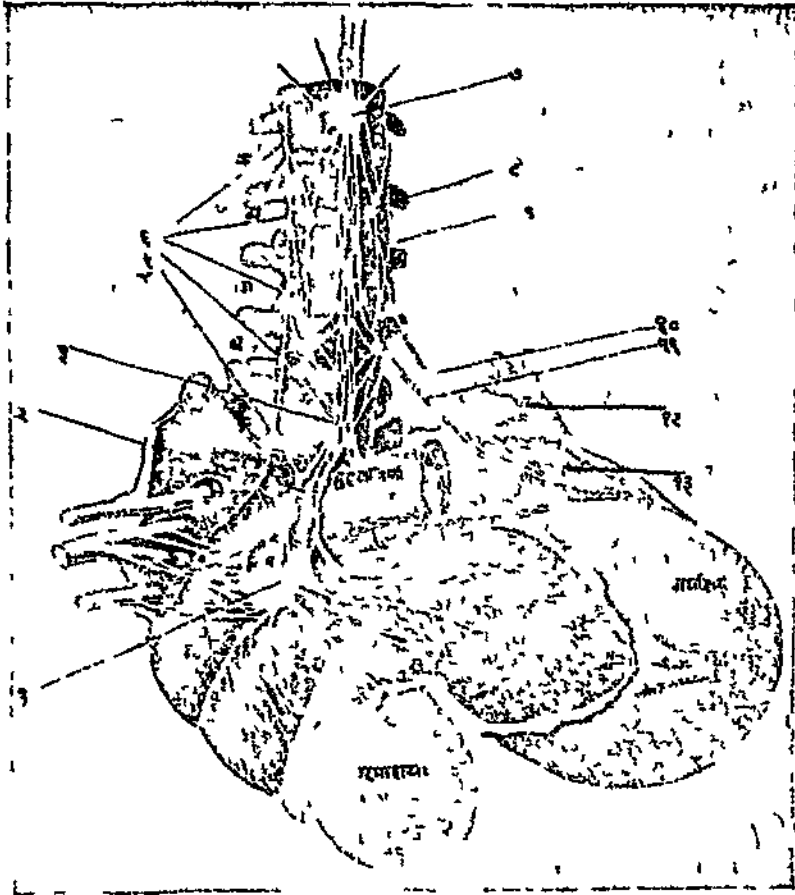

१—दक्षिण ग्रव नाडीगण्डम् । २—दक्षिण वस्तिगुहान्तरीय नाडी-
चक्रम् । ३—अधिवस्तिक नाडीचक्रम् । ४, ५, ६—अनुकटिका नाम नाडी-
ग्रन्थयः । ७—अर्धेन्दुग्रन्थिर्मणिपूरग्रन्थिर्वा । ८, ९—परिवृक्क नाडीग्रन्थि-
द्वयम् । १०, ११—परिवीजग्रन्थिक नाडीचक्रम् । १२—बीजवाहिस्रोतः ।
१३—बीजग्रन्थिः । क, ख, ग, घ—कटिकशेखकाः ।

रसायन्यश्चापि गर्भाशयस्य तदुत्तरदेशसम्भवा औदर्यमहाधमन्यनु-
वर्त्तिन् रसग्रन्थीन्, मध्यदेशप्रभृता अधिभ्रोणिकान् धारान् (उत्तरान्)
रसग्रन्थीन् नञ्जुगन्धनिकापयेन वक्षणीयानुत्तानाश्च रसग्रन्थीन्, अग्र-
देशोद्भवास्तु पुनरधिभ्रोणिकान् सामान्यान् आभ्यन्तराश्च रसग्रन्थीन्
गच्छन्ते ।

पीजवाहिन्यौ बीजस्रोतसी वा नाम पङ्कगुलप्राय स्नातोयुगम
गर्भाशयपार्श्वकोणाभ्यां विनिःसृत्य बहि पश्चाच्च बाहुवत् प्रसृतम्,
पञ्चगन्धनिकयोः शिखरोच्चदेशे स्थितम्, क्रोडोक्तबीजग्रन्थिकम्, उर्ध्वा-
महाकोपे पुष्पिनसुरेण चोन्मुच्यमानम् । आभ्यामाह्वियन्ते मासि गामि
बीजग्रन्थिगात्रभेदनिर्गतानि स्त्रीबीजानि । यदुच्यते —“आत्तेववहं द्वे, तयो-
र्भूलम् गर्भाशय ” (सु० शा० ९) इति ।

स्थानाकृतिभेदेन च तयोश्चतुर्धा प्रविभाग इत्यम्—(१) आद्या गर्भा-
शयाविष्टो भागः प्राङ्गुलार्धप्राये गर्भाशयपार्श्वीरिका निर्भिद्य स्थित,
सूक्ष्मशरैपिकाप्रवेशार्हस्रोतोसुरेण गर्भाशयगुह्याऽनुबद्धा । (२) द्वितीया
गर्भाशयस्य पार्श्वकोणाद्व्यर्हिर्गतः समप्रस्रोतम् आन्तरतृतीयाशप्रभाणो
वृत्तकठिन सङ्कीर्णस्रोतोऽवकाशत्वात् योजनिकासदा । (३) तृतीया
भागस्तु तनुपार्श्वीरोऽपिलस्रोतसोऽर्धभागनिर्मापक स्फारीभूतत्वात्

औदर्यमहाधमन्यनुवर्त्तिनो रसग्रन्थयः Aortic glands अधिभ्रोणिका
बाह्या रसग्रन्थय External iliac glands उत्ताना वक्षणीया रसग्रन्थय
Superficial inguinal glands अधिभ्रोणिकाः सामान्या आभ्यन्तराश्च
रसग्रन्थय Common iliac and Internal iliac glands बीजवाहिन्यौ
बीजस्रोतसी वा Oviducts or Fallopian tubes - गर्भाशयाविष्टो
भागः Intra-uterine or Interstitial part योजनिकाभागः
Isthmus

कलसिकासङ्गः । (४) चतुर्थस्तावत् पश्चान्मुखः पुष्पितप्रान्तो नाम भागः प्रस्फुटितकूष्माण्डपुष्पसमो भेरीसमाकारो वा । स्रोतोमुखश्चास्य उदर्यामहाकोपे उन्मुच्यमान प्रायेण जीवितदशायां स्रोतसः पैशिकप्राचीरिकासङ्कोचात् सवृत्त तिष्ठति । परिधौ त्वस्य विषमानेकप्रवर्धनानि सलक्ष्यन्ते । प्रवर्धनानामन्यतमञ्च विशेषेण प्रवृद्धं कोरोदरं बीजग्रन्थिना लग्न स्त्रीबीजानां पथप्रदर्शकभूतञ्च बीजकुल्यासंज्ञम् ।

निर्मायिते च बीजस्रोतसी वहिरुदर्या कलया मध्येऽनुदैर्घ्यानुप्रस्थैः पेशीसूत्रैरन्तश्च श्लैष्मिककलया निर्ग्रन्थिकया बलीराजिसमन्वितया सूक्ष्मरोमान्वितया च । रोम्णाञ्च गतिप्रवाहो गर्भाशयाभिमुखः ।

बीजग्रन्थी नाम श्रोणिप्राचीरसन्निधौ गर्भाशयपार्श्वतः पक्षबन्धनिकास्तरद्वयान्तराले वृत्तेमान चटकारणसमाकार बीजकोपयुगलम्, पक्षबन्धनिकायाः पश्चिमस्तरे गभीरखाताङ्किते च तिर्यग्धिसंश्रितम् । तयोरेकैकश्च ग्रन्थिरेकतो बीजकुल्या इतरतश्च गर्भाशयाभिमुखे प्रान्ते रज्ज्वाकारेण ह्रस्वप्रबन्धनेन सलग्नः पुष्पितप्रान्तेन गर्भाशयेन च यथाक्रमं प्रतिबध्यते । प्रबन्धनञ्चैतत् द्वित्राङ्गुलदीर्घं पेशीस्नायुसूत्रभूयिष्ठं मूलतो रज्जुबन्धनिकाया एवाङ्गभूत बीजकोपबन्धनिकासङ्गम् । अस्ति चात्र प्रबन्धनमेकमन्यदपि येनाऽयं बीजकुल्याभिमुखे प्रान्ते धार्यतेऽनुबीजग्रन्थिकसिराधमन्यादिगर्भेण । उत्तोलनी बन्धनिकेति च तत्संज्ञा । तदिदं बन्धनं पक्षबन्धनिकाया एवाशभूत ज्ञेयम् ।

पूर्वतश्चास्मिन् ग्रन्थौ लक्ष्यते खात बीजग्रन्थिद्वारं नाम । अनुबीजग्रन्थिकानां नाडीसिराधमनीरसायनीनाञ्च तेनैव पथा प्रवेशनिर्गमौ ।

कलसिकाभागः Ampulla पुष्पितप्रान्तः Infundibulum or Fimbriated extremity प्रवर्धनानि Fringe like processes or Fimbriae बीजकुल्या Fimbria ovarica. बीजग्रन्थी Ovaries बीजकोपबन्धनिका Ovarian Lig उत्तोलनी बन्धनिका Suspensory Lig of the ovary or Infundibulo-pelvic Lig - बीजग्रन्थिद्वारम्, Hilum. of the ovary.

मानतश्चैष प्रायेण तालकार्यभार सार्धप्राग्गुलवीर्यः पादान्प्राग्गुलायतः
प्राग्गुलान्यष्टमाशालम् ।

सुश्रुते तु "अन्तर्गतफल"शब्देन बीजकोपयोगमिधानं दृश्यते, तथा—
पुंसां पेच्यः पुग्स्ताद्या. प्रोक्ता लक्षणमुष्कजा ।
स्त्रीणामापृच्य तिष्ठन्ति फलमन्तर्गतं हि तां ॥

—सु० शा० ५

निर्माणं पुनर्निजन्त्रयेस्तदुपादानमूलेन बीजप्रन्थिवस्तुना सम्पद्यते ।
तत्र द्वित्रिधम्, अन्तर्वस्तु बहिर्वस्तु चेति । तत्र—

अन्तर्वस्तु नाम प्रन्थेगभ्यन्तरत स्थितो नाडीमिगधमनोरन्नापनो-
बहुल पेशीस्नायुतन्तुमयो भागविशेषः । तदाश्रित्य च वर्तते बहिर्वस्तु ।

बहिर्वस्तु पुनर्प्रन्थेर्धातुभागनिमापक कार्यपरिष्कारय नञ्जननत्वच-
श्वेतावरणस्य क्षेत्रवस्तुनो बीजगर्भपुटकानाञ्च मद्भातमूत । तत्र नञ्जन-
नत्वच् नाम बीजकोपस्य प्रावणभूता कला बीजप्रन्थिद्वारे उदर्यान्त्य-
फलयाऽनुबद्धा च । स्त्रीबीजानां तत्पुटकानाञ्चैव मूलभूमिगिति प्रसिद्धिः ।
पुटकानि तु क्षेत्रवस्तुन समुद्भवन्तीति केचिन् । क्षेत्रवस्तु पुन मयोज-
घातुकोपाणुमयो नाडीसिराधमनोसायनीबहुला बीजपुटरान्नामाधारभूमि
सञ्जननत्वचोऽद्यस्ताद् वर्तमाना । क्षेत्रवस्तुन ऊर्ध्वभागस्तु पनमहत
श्वेतवर्णत्वान् श्वेतावरणसङ्घः । बीजगर्भपुटकानि पुन स्त्रीबीज
घराणि पुटकानि पुष्टापुष्टभेदेन विभिन्नरूपाणि ।

* उद्यापद्धकादिमयो म० म० गणनापत्तेनमहामागैरपि प्रयथादि भवामिदम्.
यथादि—“नयमतेन तु स्त्रीणां शिशनवृषणामावेऽपि तत्स्थानापनमग-
शिश्निकाबीजकोपयो सन्त्येक कतिचित् पेशीसङ्घास्यपदरयप्रयाणि इति
सुविदितं शारोरेविदाम् । तानीह प्राच्यामभिप्रेतानीति सुबचम्” इति ।

अन्तर्वस्तु Medulla बहिर्वस्तु Cortex सञ्जननत्वक् Germinal
Epithelium क्षेत्रवस्तु Stroma, श्वेतावरणम् Tunica albuginea.
बीजगर्भपुटकानि Ovarian (Graafian) follicles

तत्र क्षेत्रवस्तुनोऽभ्यन्तरे बहुशः प्रकीर्णानां सिकताकणानामिव सहस्रा-
धिकानां सूक्ष्मस्त्रीबीजानां तनुपुटकावृतानां सन्निवेशदर्शनात् विचित्रमस्य
विधातुर्निजकृत्यभिरक्षणकौशलमिति विभावयन्तु सुधियः । अथ च
जन्मकाले लक्षप्रायाणामपि (सप्तसहस्राणामिति केचित्) यौवने
पञ्चत्रिंशत्सहस्रमेवमवशिष्यते, शेषाणान्तु तत्रैव परिक्षयः । एष्वपि
परिपुष्टबीजानां चतुःशतमेव बहिर्निक्षिप्यते । तत्रापि च दशानां द्वादशानां
वा प्रायेण साफल्यम् । प्रत्यूतुकालञ्च प्राय एकस्माद् बीजग्रन्थेरेकस्यैव
स्त्रीबीजस्य निर्गमः ।



चतुर्थोऽध्यायः ।

अथातो गर्भधीजविज्ञानीयमध्यायं न्यारूपास्यामः ।

द्विविध हि गर्भबीजम्, स्त्रीबीज पुंभबीजञ्चेति । ते च यथाक्रमं बीजग्रन्थेर्वृषणग्रन्थेश्च परिणतौ कोषाणुविशेषौ । गर्भजन्म तु तयोः सयोगादेव । तत्र परिपक्वानि बीजान्येव गर्भजननसमर्थानि भवन्ति, तस्मात्, तस्त्ररूपविज्ञानाय बीजपुटकविज्ञान बीजागमविज्ञान बीजविपाकविज्ञानञ्च नूनमपेक्ष्यम् । तदेवात्र च क्रमशो विस्तरेण वार्यते ।

बीजपुटकानि ।

बीजगर्भपुटकानि पुन स्त्रीबीजधराणि पुटकानि पुष्टापुष्टभेदेन विभिन्नरूपाणीत्युक्तं प्राक् । परिपक्वानोषत्पक्वान्यपक्वानि चेति पुटकानां त्रैविध्यम् । बीजग्रन्थिच्छेदे तु त्रिविधानामपि यथादेशमेधामवस्थानदर्शनम् । प्रतिपुटकञ्च कोषाणुविशेष, स्त्रीबीजमेक (क्वचिद्द्वे ततोऽधिका-
न्यपि वा) पुटकेनाभिरक्षितं तेनैव च परिपुष्यमाणमवतिष्ठते ।

तत्र यानि अपक्वानि तानि श्वेतावरणस्थाघस्तात् क्षेत्रवस्तुनः परिधिभागे पत्तानस्थितानि दृश्यन्तेऽन्तर्गतबीजवेष्टनानां सयोजकतन्तुकोषाणूनां स्तरैक-
निर्मितानि सिकताकणुरूपाणि । ईषत्पक्वानि च तेषामेव बीजवेष्टक-
कोषाणूनां सविभागवर्धनादनेकस्तरमयानि । कोषाणवस्त्रेते कणिकाधराः ।
घृतएव च कणिकाधरकोषाणुनिष्पन्नत्वात् पुटकप्राचीरिकायाः कणिनी
स्तरिकेति संज्ञानम् । परिपक्वानि पुन. क्रमशोऽन्तर्भवन्निचयात्

अपक्वानि Youngest, Earliest, Immature or Primordial Follicles
पक्वानि Larger or More advanced Follicles परिपक्वानि
Full ripe or Fully mature Follicles

प्रवृद्धायतनानि, आङ्गुलीसकाकाराणि, सम्पुष्टबीजानि, बहिःस्थितस्य परिवेष्टकस्य क्षेत्रवस्तुनः सहासान्निव्यन्नेन पुटककञ्चुकाख्यवेष्टनान्तरेण वेष्टि-

[१६ चित्रम्]

बीजागमक्रिया ।

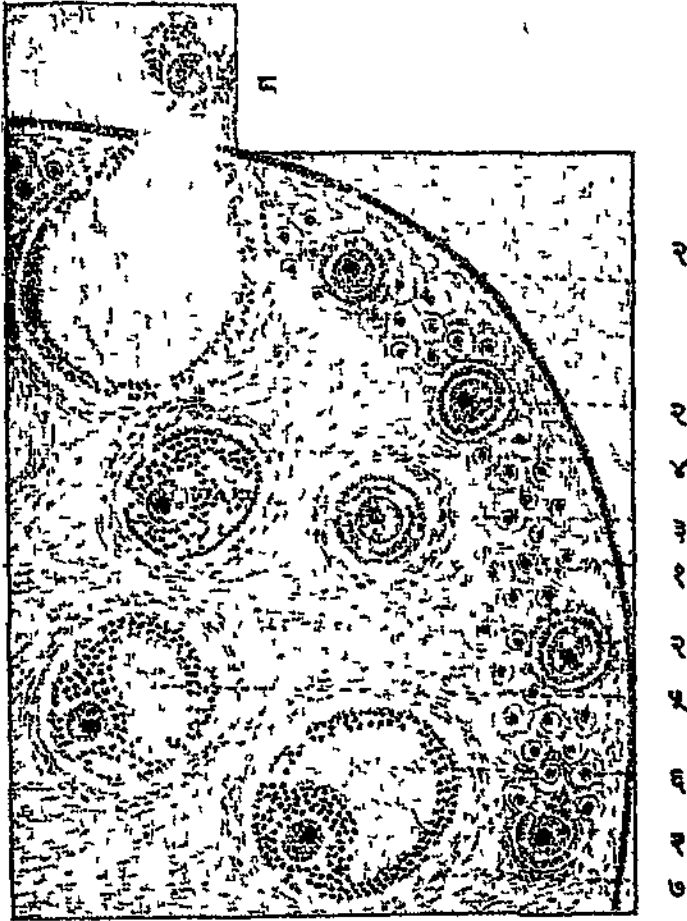

१—अपक्वानि बीजगर्भपुटकानि । २—पच्यमानानि बीजगर्भपुटकानि ।
 ३—ईक्षत्पक्व बीजगर्भपुटकम् । ४—परिपक्वमानं बीजगर्भपुटकम् । ५, ६—
 परिपक्वे बीजगर्भपुटके । ७—क्षेत्रवस्तु (पुटककञ्चुका) । ८—पुटकमे-
 दाभिर्गतं स्त्रीबीजम् ।

तानि च । पुटककञ्चुकानाञ्च द्वेषा स्तरविभागो दृष्टः, बहिःस्तरोऽन्त-
स्तरश्चेति ।

पुटकद्रवस्तु कणिन्याः स्तरिकाया अन्तश्चीयमानः स्तरिकामिमां द्विधा
विभाजयति परिसरीयभागे परिबीजभागे च । तत्र परिसरीयभागः पुटक-
परिसरान्तर्वेष्टनमूतः, परिबीजभागस्तु बीज परित पिएडोभूय स्थितो
बीजपीठिकासङ्घः । स्त्रीबीजस्य समन्तात् क्रमविशेषेण कृतससञ्जनाना
बीजपीठिकाकोषाणूना तु विसारिमण्डलमिति सङ्घा साकल्येन । मण्ड-
लस्यान्तश्च त्वच्छरूप इतरोऽपि स्थूलः स्तर एको वेष्टनमूत स्त्रीबीजस्य
बीजावरणसङ्घो बीजबलयसङ्घो वा । तत्र बीजपीठिकाकोषाणूनामुप-
स्तेहेन जातमिति विशेषनिदः ।

स्त्रीबीजन्तु प्राङ्गुलस्य सविंशशतांशानामेकेन तुल्यप्रायमानम् (१३०")
चिद्रसोपादानम् । तत्र चिद्रसस्य बाह्यो भागस्तनुस्वच्छो भवति, आन्तरश्च
सान्द्रः । सान्द्रता च पोषकयत्कणसङ्कुलत्वाद्भोज्या । सान्द्रचिद्रसे च
वर्तते चित्कणिकागर्भं चित्केन्द्रम् ।

बीजबीजावरणयोर्मध्ये द्रवपूर्णोऽन्तरालदेशस्तु परिबीजावकाशसङ्घः ।
बीजनिपाककाले विसृष्टानि ध्रुवगात्राणि चास्मिन्नेवावकाशे वर्तन्ते ।
एवञ्च परिपक्वबीजपुटकस्य स्तरविभागो बहिरन्तःक्रमेणेत्य फलित —

पुटककञ्चुका { (१) बहिःस्तरः ।
(२) अन्तःस्तरः ।

स्त्रीबीजम् Ovum or Female gamete चिद्रस Protoplasm
पोषकयत्कः Nutritive yolk पुटककञ्चुका Theca folliculi (१)
Outer layer or Tunica fibrosa (२) Inner coat or Tunica
vasculosa

मुख्यपुटकम् ।	{	(३) कणिनी स्तरिका ।	}	स्त्रीबीजम् ।
		(४) पुटकद्रवः ।		
		(५) बीजपीठिका ।		
		(६) विसारिमण्डलम् ।		
		(७) बीजावरणम् ।		
		(८) परिबीजावकाशः ।		
		(९) तनुचिद्रसः ।		
		(१०) सान्द्रचिद्रसः ।		
		(११) चित्केन्द्रम् ।		
		(१२) चित्कणिका ।		

बीजागमः ।

परिपच्यमानानि तु बीजपुटकानि प्राक् क्षेत्रवस्तुनि गभीर निमज्ज्य तिष्ठन्ति । काले चैषामन्यतमं परिपक्वं सदूर्ध्वभागत ग्रन्थिगात्रे पिङ्कोद्गम इव सलक्ष्यते । ऊर्ध्वमनागतानामभिन्नानां वा तु परिक्लियोऽन्तरेव ।

तत्रान्तर्द्रवप्रचयेन, आर्तवकाले बीजग्रन्थौ रक्तसञ्चारपरिवृद्धया, ग्रन्थिगतानां पेशीसूत्राणां प्रचेष्टनेन चोत्सितस्य बीजपुटकस्य समुत्सन्नो भागः प्रवृद्धान्तर्भारसम्पीडितः कोथमाप्नोति । सहैव च बीजपीठिकाकोषाणूनामपि तदा तनुप्रश्लथभावः । ततश्च प्रकुञ्चितं पुटकं भिद्यते, स्त्रीबी-

मुख्यपुटकम् Pollicle proper (३) Stratum granulosum (४) Liquor folliculi (५) Discus proligerus or Cumulus Oophorus (६) Corona radiata (७) Oovlemma, Zona radiata or Zona pallucida (८) Perivitelline space (९) Cytoplasm (१०) Deutoplasm (११) Nucleus or Germinal vesicle (१२) Nucleolus or Germinal spot

जस्य च प्रश्लथवीजपीठिकाकोपाणुभिर्विसृक्तस्य विसारिमण्डलमण्डितस्य पुटकद्रवेण सह बहिरुदर्यामहाकोपे निक्षेपः । सेयं बीजगर्भपुटकानां परिपाकक्रिया पुटकविदरणात् बीजनिर्गतिश्च बीजागमपदाभिधाना साकल्येन । तत्र परिपक्वानि पुटकानि धाल्येऽपि लभ्यन्ते, किन्तु पुटकविदरणात् बीजनिर्गतिस्तु प्रायः प्राप्तयौवनाया एव दृष्टा ।

एव नित्तिप्रश्नं स्त्रीबीज प्रायेणाहियते बीजवाहिस्रोतसो मुखे, बीजकुल्याचेष्टनवलेन बीजवाहिस्रोतरोम्णां गतिवेगाब्जनिताभिरुदर्यामहाकोपतलोकाद्रवबीचिभिर्वाऽन्तर्नीयमानम् । अनाहृताना तु महाकोप एव विलोपः । बीजवाहिलीपयेन च त्रिचतुर्दिवसेषु सप्तदिनेषु वा गर्भाशयप्रवेशः पुम्बीजेन ससृष्टस्य वैवयोगादससृष्टस्य वा स्त्रीबीजस्य । तत्र पुम्बीजससृष्टस्य प्रायेण गर्भाशयेऽवस्थानं तदससृष्टस्य तु रजःकाले रजसा सह योनिमुखान्निर्गमः ।

बीजनिगमानन्तरं च विदीर्णपुटकस्य तथा रोहणं भवति यथा स्वल्पतमं ब्रह्मलक्ष्म सम्पद्येत । तत्र विदीर्णपुटकं पुटकद्रवस्य बीजस्य च सहस्रानिःसरणात् द्व्यपगतोत्तसन पुटककञ्चुकाबहि स्तरस्य पेशीसूत्राणामाकुञ्चनेन प्रपीडितश्च हस्तायते, पूर्यते च पुटककञ्चुकान्तःस्तररक्तवाहिनीनां परिस्रुतेन रक्तेन । कदाचित्तु रक्तातिस्रवो जायमानो रक्तस्रुतिलक्षणान्यपि जनयति, विशेषेण च शूलम् । आयतनहासाच्च कण्ठिनी स्तरिका सह पुटककञ्चुकान्तःस्तरेण प्रशिथिला सती वलीराजिसवल्लिता सञ्जायते । विदाग्मुखसमीपे च पुटककञ्चुकाबहि स्तरः सङ्कुचितः सन् पश्चात्कृष्टो पुटककञ्चुकान्त स्तर कण्ठिनी स्तरिका चोद्धर्षयति । परिस्रुतं रक्तञ्च स्कन्दति ।

ततश्च पुटककञ्चुकान्तस्तरस्य कण्ठिकाधरा संयोजकतन्तुतोषाणवो विभव्य बहुशो वर्धमानाः सह केशिकाङ्कुरैरन्तः प्रसरन्ति । कश्चित्धाः

स्तरिकायाः कोषाणवश्चापि प्रोच्छ्रूना भवन्ति । सर्वे चैते कोषाणवः सम्प्रति पीतपदार्थकणवचिद्रसाः पीतवर्णत्वात् पीतकोषाणुसंज्ञाः । सोऽयं पीतकोषाणुमयः स्तरो बाह्यतः पुटककञ्चुकयाऽवरुद्धगतिः केवलमन्तरेव वर्धमानः, प्रशिथिलत्वाच्च वलीराजिभिरुपलक्षितः पीडयति मध्यगतं रक्तस्कन्दम्, पूरयति च पुटकगतं पक्षावधिना कालेन । रक्तस्कन्दश्च शनैः शनैरन्तर्लीयते । एवं परिणतस्य च निर्बीजपुटकस्य सम्प्रति पीतपिण्डम्, बीजकिणपुटमिति वा सज्ञानम् ।

अत उत्तरञ्चैतत् पीतपिण्डं भाविपरिणामायापेक्षते गर्भस्याधानमनाधानं वा । तत्राऽसति गर्भाधाने पूर्णोत्कर्षं गतस्य पीतपिण्डस्यापकर्षः प्रारभते द्वित्रदिनात् प्राक् भाविन्या रजःस्रुतेः । अपकर्षस्तु तावत् कोषाणूना चित्केन्द्रविलोपः, स्वरूपहानिः स्वच्छशुक्लपदार्थं परिणतिश्चेति । ततश्च शनैः शनैः सौत्रिकतन्तुरूपतामधिगच्छतोऽवशीर्यमाणस्य च कियता कालेन (द्वित्रमासं यावत्) स्वल्पतने मध्यनिम्ने ब्रणलक्ष्मणि परिणामः । श्वेतपिण्डमिति च तत्सज्ञानम् ।

सति गर्भाधाने तु आरुतीयमाचतुर्थं वा मासं पूर्णोत्कर्षवस्थमेव बीजकिणपुटं तिष्ठति वर्धते वा परमपि स्तोकेन । ततश्च पूर्ववदेवापकर्षः श्वेतपिण्डनिर्माणञ्च, मन्दतरमिति तु विशेषः । एवञ्च प्रसवात् परं द्वित्रमासं यावदपि क्षीणशक्तिकस्य पीतपिण्डस्योपस्थितिर्हातुं शक्या ।

कार्यदृष्ट्या च पीतपिण्डस्यान्तररसः पोषणकग्रन्थेः पूर्वपिण्डान्तररसेन भ्रूणान्तररसेन च प्रेर्यमाणः सम्पादयति कार्यजातमेतत् । तद्यथा—

पीतपदार्थः Lutein substance पीतकोषाणवः Lutein Cells.
 पीतपिण्ड बीजकिणपुट वा Corpus Luteum अपकर्षः Degeneration
 स्वच्छशुक्लपदार्थः Hyaline substance श्वेतपिण्डम् Corpus albicans.

प्रासवनिरोधः, गर्भतल्पनिर्माणे साहाय्यम्, गर्भस्यैवसम्पादनम्, स्तनयोः स्थानोत्साहः, शक्तिवृद्धिनिरोधः, प्रसवकाले परिहीणशक्तिव्या प्रसवनिर्वृत्तावानुशूल्यम् अपरिहीणशक्तितया वा कदाचित् कालातीतस्थापनं गर्भस्येति ।

बीजविपाकः ।

विपक्व स्त्रीबीजमेव गर्भोत्पादने क्षमम्, एवं पुंस्त्रीजमपि । बीजस्यायतनवृद्धिं जयविभजनमजयविभजनञ्चेति पाकस्वरूपम् । विपाककाले बीजस्य चित्केन्द्रे चित्रमे च परिवर्त्तनानि जायन्ते । चित्केन्द्रे वर्णपदार्थं परिवर्त्तते । वर्णपदार्थश्च वर्णतन्तुरूपः । मानवशरीरे प्रतिकोषाणु वर्णतन्तूनामष्टत्वारिंशत् सत्या नियता । वशगुणानुवृत्तिश्च वर्णतन्तूनाधिक्यं वर्त्तते, एव स्त्रीत्वपुंस्वरूपलिङ्गजननमपि वर्णतन्तुद्वैतुकमेवेति नञ्याः । स्त्रीबीजगताना ४८ वर्णतन्तूना मध्ये तन्तुद्वयं लिङ्गजनकं 'ह' शब्दान्य च ।

तत्र पुरा वर्णतन्तवो वृद्धिं गच्छन्ति, तत प्रत्येकं तन्तुद्वितीयेन तन्तूना मिलित्वा तन्तुसत्यामर्धयति । एवं मेलनाच्च तन्तुविंशतितन्त्रं सम्पन्नाः । तेष्वेकं 'ज'तन्तु 'ज'तन्तुद्वयमेलनप्रभव इति विशेषः । इयं तन्तुमेलनक्रिया च सम्पत्त्यमानस्य जयविभागस्य पूर्वोपक्रमभूता ज्ञेया । चित्रसप-रिवर्त्तनेन च बीजकोषाणोभ्रशमायतनवृद्धिं पोषकयत्कपदार्थनिचयश्च ।

एव वृद्धिं गत स्त्रीबीजन्तु साम्प्रतमुद्युक्ते प्रविभागाय । विभागकाले च शुभ्रभूता वर्णतन्तवो बीजस्योर्ध्वध्रुवदेशसमीपे व्यवस्थिता द्विधा भज्यन्ते । तेषामेकोऽर्ध उर्ध्वध्रुवदेशगतो ध्रुवदेशमुद्गमयति, अपरोऽर्धश्च मध्यगभागं प्रति प्रतिष्ठते । चित्रसोऽपि त्रिभज्यमानो ध्रुवदेशे क्षोदी-

बीजविपाक Maturation of the ovum आयतनवृद्धि. Increase in size जयविभजनम् Heterotypical or Reduction division अजय-विभजनम् Homotypical mitosis वर्णपदार्थं Chromatin, वर्णतन्तव Chromosomes लिङ्गजनकतन्त्रं Sex chromosomes

न्यान् शेषभागे च द्राघीयान् सम्पद्यते । ततश्चोद्गतो भागः २४ वर्षात-
न्नुद्युक्तः स्वरूपचिद्रसात्मको मूलभागात् पृथग् भवति परिबीजावकाशदेशे
[१७ चित्रम्]

स्त्रीबीजविपाकप्रक्रिया ।

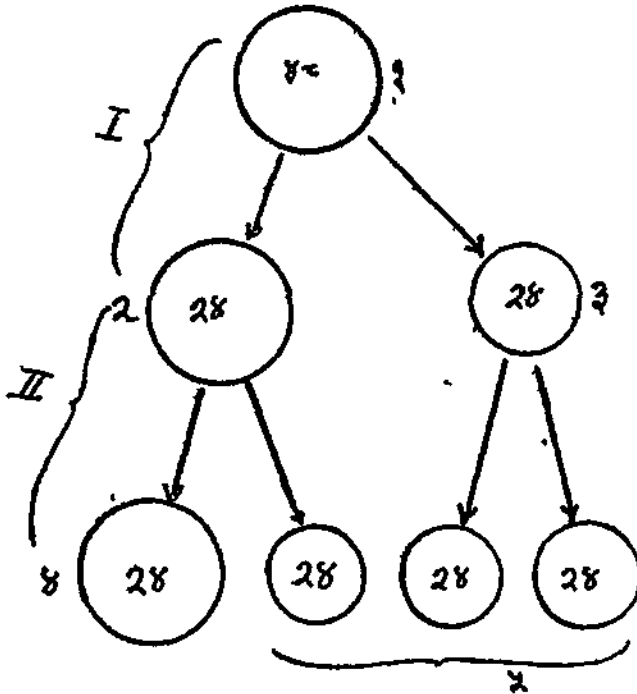

I—क्षयविभजनम् । II—अक्षयविभजनम् । १—प्राथमिक स्त्रीबी-
जम् । २—द्वैतीयक स्त्रीबीजम् । ३—प्रथम ध्रुवगात्रम् । ४ परिपक्व
स्त्रीबीजम् । ५—ध्रुवगात्राणि ।

च सन्तिष्ठते । सोऽयं पृथग्भूतो लघुभागः 'प्रथमं ध्रुवगात्रम्' शेषे
मूलभागश्च द्वैतीयकस्त्रीबीजमिति सहायते । आद्यस्त्रीबीजगतानां ४८
वर्षातन्तूनां संख्यार्धक्षयाच्चैष क्षयविभागक्रमः ।

प्रथम ध्रुवगात्रम् First polar body, द्वैतीयक स्त्रीबीजम् Secondary
Oocyte

ततश्च द्वितीयस्त्रीबीजे पुनरपि तथैव व्यवस्थिताः २४ वर्णतन्त्रवः पूर्ववदेव चिद्भेद सह द्विवा विमज्ज्य पृथग्भूता द्वितीयं ध्रुवगानं निर्मान्ति । शेषे बृहत्तरमूलभागस्तु सम्प्रति परिपक्वस्त्रीबीजसज्ञः । द्वितीयकस्त्रीबीजगताना २४ वर्णतन्त्राना सख्याया अक्षयाच्चैप अक्षयविभागः ।

प्रथम ध्रुवगानमपि प्राय एवमेवाक्षयविभागं प्राप्नोति । इत्यञ्चैकेन स्त्रीबीजकोषाणुना चत्वारो बीजकोषाणव उत्पन्नाः । तेषां परिपक्वस्त्री-

[१८ चित्रम्]

वर्द्धितायतनं पुम्बीजम् ।

बीजात्यस्य कोषाणुविशेष-
रथैव गभारम्भकत्वं नत्व-
न्येषामिति विशेषः । सर्व-
ञ्चैतत् पुटकविद्वरणात्पूर्व-
मेव निष्पद्यत इत्येके ।
अक्षयनिमज्जन तु पुटक-
विदारणाभिर्गर्भबीजे जायत
इत्यन्ये ।

पुम्बीजविपाकेपीडगेव ।
पुम्बीजन्तु वृषणग्रन्थे
परिणत कोषाणुविशेषश्च
तुङ्ग । शिरो, ग्रीवा,



गानं, पुच्छञ्चेति च तद्-
ज्ञानि । शुके तु शुक्-
कीटाणुरूपाणि पुम्बीजानि
सहस्रशः समुपलभ्यन्ते ।
पुच्छवलेन चैतेषां महद्वा-
च्यत्यम्, अतएव योनितो
गर्भाशये गर्भाशयाच्च धीज-
वहस्रोतसि रोम्णां प्रति-
प्रवाहमप्येषां प्रवेशः । धीज-
वाहिन्या स्त्रावञ्च पुम्बी-
जेभ्यो विशेषेण रोचते ।
सोऽयं रागविशेष एव

१—शिरो । २—ग्रीवा । ३—गानम् । ४—पुच्छम् ।

द्वितीय ध्रुवगानम् Second polar body परिपक्वस्त्रीबीजम् Mature
ovum पुम्बीजम् Spermatozoon or Male gamete

शुक्रकोटाणूना बीजवहस्रोतोऽभिमुखीकरणे हेतुरिति साम्प्रतिकाः । अनु-
कूलदशाया तु पुम्बीजानां कतिपयदिवसान् यावत् प्राणवत्त्वं गर्भोत्पा-
दनसामर्थ्यञ्च प्रसिद्धम् । पुम्बीजविपाकस्य चेदं वैशिष्ट्यम्—

(१) चित्केन्द्रगतानां ४८ वर्णतन्तूनां 'मध्ये यल्लिङ्गजनकं तन्तुद्वयं,
तयोरेकः 'क्ष'शब्दवाच्य इतरस्तु 'ज्ञ'शब्दवाच्य । तन्तुमेलनावसरे च
'क्ष' 'ज्ञ'घोरनयोः सयोगः । (२) क्षयविभजनक्रमे चिद्रसः समानप्राय एव

[१९ चित्रम्]

पुम्बीजविपाकप्रक्रिया ।

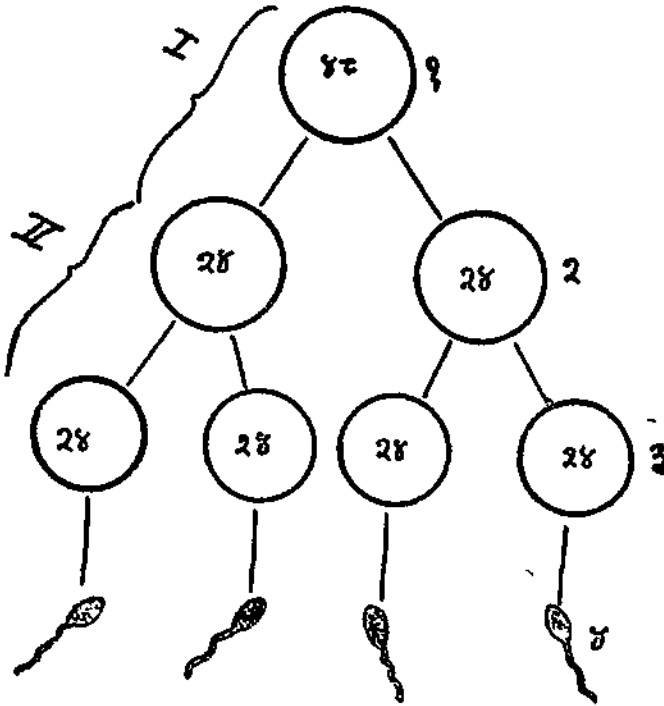

I—क्षयविभजनम् । II—अक्षयविभजनम् । १—प्राथमिकं पुम्बी-
जम् । २—द्वैतीयकपुम्बीजद्वयम् । ३,४—परिपक्वपुम्बीजचतुष्कम् ।

भागद्वये भज्यते न तु विषये । दुर्गन्धस्य 'क' ज'वर्णतन्तुद्वयस्य पृथग्भा-
 वात्त्वेऽस्मिन् भागे 'अ' तन्तुवर्णस्य भागे 'इ' तन्तुवर्णस्यो भवति ।
 एवञ्च २५ वर्णतन्तुद्वये द्वे द्वैगीयकपुम्बीनि प्राथमिकपुम्बीजात्प्रभवतः ।
 सर्वत्र 'अ' तन्तुवर्ण इवञ्च 'अ' तन्तुवर्णस्य विशेषः । (३) अत्र्यविभज-
 न्त्वमे तु प्राथमिकं द्वैगीयकपुम्बीजात् तन्तुवर्ण एव द्वे परिपक्वपुम्बीजे जायते ।

एवञ्च प्राथमिकान् पुम्बीजादेकाक्षरानि परिपक्वपुम्बीजानि सद्भव-
 न्तानि, द्वे न तन्तुवर्ण द्वे च न तन्तुवर्णौ । सर्वेषां चेतसां गम्यान्मन्त्र-
 निधि विद्येत् ।

पञ्चमोऽध्यायः ।

अथातो रजोविज्ञानीयमध्यायं व्याख्यास्यामः ।

रजोभावो हि नाम चक्रक्रमः परिवर्त्तनाना स्त्रीशरीरे, यः पुनः प्रति-
मास नियमेन यौवनादारभ्य रजोनिवृत्तिं यावत् रजःस्रावरूपतया बहि-
र्लक्ष्यतेऽन्यत्र गर्भकालात्स्तन्यकालाच्च । स्तन्यकाले रजोलोपस्तु प्रायिकः ।
रजस्तु तावच्छ्रुलेष्मसम्भिन्न रक्तमेव गर्भाशयाच्छ्यवमानम् । यदुच्यते
सङ्ग्रहकारेण “रक्तमेव स्त्रीणां मासि मासि गर्भकोष्ठमनुप्राप्य त्र्यहं प्रवर्त्त-
मानमार्त्तवमाहुः” इति । आर्त्तव शोणितं पुष्पमसृक् बीजरक्तं रजश्चे-
त्यनर्थान्तरम् । कश्यपश्चापि —

... .. स्त्रीणां गर्भाशयोऽष्टमः ॥
रजोवहा सिरा यस्मिन् रजः प्रविस्तृजन्त्यतः ।
पुष्पभूतं हि तद्दैवान्मासि मासि प्रवर्त्तते ॥
हीनयोन्यास्तु बालायाः कायं गच्छति शोणितम् ।
अथ पूर्णास्वभावायाः कायं योनिश्च गच्छति ॥
धातुषु प्रतिपूर्णेषु शरीरे समवस्थिते ।
सञ्चितं रुधिरं योनिः पुनः कालेन मुञ्चति ॥ इति ।

(स्वसंहितायां रक्तगुल्मविनिश्चयाध्याये)

तदिदं रजः प्रथमं प्रवर्त्तमानं नार्थां गर्भधारणयोग्यतां प्रजननक्षमत्वञ्च
क्रियाविज्ञानदृष्ट्या सूचयति नतु शरीररचनाविज्ञानदृशा । प्रवृत्तिवयस्तु
पुनः रजोदर्शनस्य व्यक्तिजातिदेशाहारविहारभेदेतो बहुधा भिद्यमानमपि

रजोभावः Menstruation, Menses, Catamenia, Monthly
periods गर्भकालं Pregnancy स्तन्यकालः Lactation रजः
Menstrual blood

प्रायशो देशोऽस्मिन् त्रयोदशे चतुर्दशे वा वर्षे समायाति । उपचीयमाने च रजस्यन्येषामपि जातोत्तरवैशेषिकभावानामभिव्यक्तिः । यदुक्तं सुश्रुतेन—
 “शोमराज्याड्यश्च विशेषा नारीणाम्, रजसि चोपचीयमाने शनैः स्तनगर्भा-
 शययोन्यभिष्टुद्धिर्भवति” (सूत्र० १४) । शरीरदृष्ट्या तु गर्भधारणे प्रजनने च क्लमा पूर्णषोडशवर्षा भवतीति प्राच्या विंशतिवर्षप्रायेति च प्रतीच्या
 यथादेशदर्शनं निरौपु । उच्यते चात्र—

(१) पञ्चविंशे ततो वर्षे पुमान् नारी तु षोडशे ।

समत्वागतवीर्यौ तु जानीयात् कुशलो भिषक् ॥

—सु० सू० ३५ ।

(२) ऊनषोडशवर्षायामप्राप्तं पञ्चविंशतिम् ।

यद्याधत्ते पुमान् गर्भः क्लृप्तिस्थः स विपद्यते ॥

जातो वा न चिरञ्जीविवेद्वा दुर्बलेन्द्रिय ।

तस्माद्यन्तवालायां गर्भाधानं न कारयेत् ॥

—सु० शा० १०

(३) पूर्णषोडशवर्षा स्त्री पूर्णविंशेन सङ्गता ।

शुद्धे गर्भाशये मार्गे रक्ते शुक्लेऽनिले हृदि ॥

वीर्यवन्तं सुतं सूते ततो न्यूनाब्दयोः पुनः ।

रोग्यल्पायुरधन्यो वा गर्भो भवति नैव वा ॥

—वा० शा० १

(४) अथ खलु पुमानेकविंशतिवर्षः कन्याम् द्वादशवर्षदेशी-

याम् विधिनोद्वहेत् । तस्या षोडशवर्षायां पञ्चविंशति-

वर्षं पुरुषं पुत्रार्थं प्रयतेत् । तदा हि तौ प्राप्तवीर्यौ वीर्या-

न्वितमपत्यं जनयत । इति ।

—सप्तदशशा० १

(३) प्रायिकञ्चैतत्, अर्वांगपि सायुगर्भदर्शनादित्यरुग्दत्त ।

(५) अथास्मै पञ्चविंशतिवर्षाय द्वादशवर्षा पत्नीमावहेत्, पित्र्य-
धर्मोत्थेकामप्रजा प्राप्स्यतीति । (सु० शा० १०)

रजःस्त्रावकालः—मासि मासि त्रिरात्र पञ्चरात्र सप्तरात्र वा रज
वद्भूततयाऽनुबध्नातीति सिद्धान्तः, प्रायशश्च पञ्चरात्रम् । अथ नञ्या
अपि दिनद्वयान्मन्यून दिनाष्टकादधिकञ्च प्रवर्त्तमान रजो न प्रकृति-
रिति वदन्ति ।

आत्तवान्तरकालः—मासि मासि रजः स्रवतीति मासिकोऽयमार्त्त-
वान्तरकालः । मासीत्युपलक्षणम्, तेन द्वित्रदिनाना न्यूनाधिक्यमपि
सम्भवति । रजोदर्शनदिवसादारभ्य आपुनारजोदर्शनदिवस कालपरि-
गणनेति व्यवहार । कालस्यास्य स्वकालेऽवस्थानं प्रकृतिर्विकृतिश्च पुन-
रतोऽभ्यथा । श्रूयते च धर्मशास्त्रे न्यूनतमकाल एकविंशतिदिवसमितो
दृष्ट इति । तद्यथा—

अष्टादशदिनादूर्ध्वं स्नानप्रभृतिसंख्यया ।

यद्रजस्तु समुत्पन्न तत्कालोत्पन्नमुच्यते ॥ इति ।

रजःक्षयः—आयुषो वर्षपञ्चाशत् इतस्ततो हि रजः सहसा क्रमशो
चा निवर्त्तते । क्षीणे रजसि प्रायो गर्भधारणशक्तेरपि परिक्षयः ।
विधवानामायाससेविनीना दुःखशीलानामचिरेण, सधवाना बहुप्रजानाम-
लसानाञ्च चिरेण रजोनिवृत्तिर्दृष्टा । निवृत्तरजस्कायाश्च पुनः परिवर्त्तन्ते
शारीरमानसा भावा अपि, तद्यथा—

(५) अत्र 'एकविंशतिवर्षाय' इति 'षोडशवर्षाम्' इति वा पाठ परिवर्त्त्यायुषो
विरोधः परिहर्त्तव्यः । एवञ्च वैद्यके वरवध्वेर्वयोभेदे नववर्षमितो दृश्यते ।
जयमङ्गलाकारो यथोधरस्त्वाह—“चतुर्यादहम यावत् कनिष्ठा वत्सरे वरात् ।
कन्या परिणयेच्छस्ता नेतरातिवयाश्च या” इति ।

रजःस्त्रावकालः Period of flow or Menstrual habit आत्तवान्तर-
कालः Inter-menstrual period or Menstrual type रजःक्षयः
Menopause (Climacteric)

स्तनयोनि धराक्षीजप्रन्थीना शीर्णता, क्षय' ।
 वृद्धिर्वा मेदसो धातो, वैश्वर्य, विग्नचित्ता, ॥
 रोमोद्गमो मुखे रौण्यमिति रूपविपर्यय ॥
 निद्राक्षयो भ्रम कम्पोऽरोचको वद्धविट्कता ।
 हृत्पन्दोऽपम्भृतिर्ध्मानमिति लिङ्गान्यपि क्वचित् ॥

आर्त्तवादर्शनम् — रजोदर्शनाद् रजःक्षय यावत् यदन्तराऽन्तरा रजसो
 निरोध, सोऽयमार्त्तवादर्शनसङ्गः । उपलभ्यते च तद् विशेषतो गर्भकाले
 स्तन्यस्रावकाले च ।

असृग्दर. — रज स्रावकाले तदतिरिक्तकाले वा योनिमुखादतिप्रसङ्गेन
 प्रवर्त्तमाने शिधरे सङ्गे प्राचां ज्यवहियते । उक्तञ्चापि—

(१) तदेवातिप्रसङ्गेन प्रवृत्तम् अनृतावपि ।

असृग्दर विजानीयात्, अतोऽन्यद्रक्तलक्षणात् ॥

—सु० शा० २

आर्त्तवाऽदर्शनम् Amenorrhoea असृग्दर Menorrhagia and
 Metrorrhagia

[Menorrhagia — This denotes excessive bleeding at the
 menstrual periods, and is a relative term Metrorrhagia —
 This signifies a discharge of blood from the uterus independ-
 ent of menstruation — Bland-sutton & Giles]

(१) अतिप्रसङ्गेन—अतिप्राचुर्येण दीर्घकालानुबन्धेन वा । अनृतावपि अल्पमपि
 अदीर्घकालमपि प्रवृत्तम् असृग्दर विजानीयादित्यत्र दृश्यते । चिप्रतिपद्यन्ते
 चात्र केचित् “अनृतावल्पमप्यदीर्घकालमपि प्रवृत्तमसृग्दर विजानीयादिति
 दृश्यते” इति न समीचीना, चरकोक्तप्रदरसङ्घे प्रमाणाधिक्यस्य मुख्यलक्षण-
 त्वेनोक्तत्वात् प्रमाणाधिक्यस्त्वल्पकालानुबन्धित्वयोश्च परस्परसङ्गतत्वा दि-
 ति । तत्र । (क) नहि चरके श्रुत्वचपुक्ता मेदविचक्षा दृश्यते, न चापि दृश्यते

(२) “अतिप्रसङ्गेनानृतानृतौ वा तदेवाऽऽग्दरं प्रदरम्
व्यापदञ्च रक्तयोनिःसञ्जा लभते” इति ।

—सङ्ग्रहशा० १

(३) कुपितोऽनिलः ॥

रक्तं प्रमाणासुक्लम्य गर्भाशयगताः सिराः ।

रजोवहाः समाश्रित्य रक्तमादाय तद्रजः ॥

यस्माद् विवर्धयत्याशु रसभावाद्धिमानता ।

तस्मादऽऽग्दरं प्राहुः, एतत्तन्त्रविशारदाः ॥

—च० चि० ३०

‘अपि’शब्दद्वयं प्रयुञ्जता प्रमाणाधिक्यं दीर्घकालानुबन्धित्वञ्च निषिद्धम् । यत्र प्रमाणाधिक्यं तत्र दीर्घकालानुबन्धित्वमपीति तु न नियमः । (ख) अथ च ऋतौ स्वभावेन रजः प्रवर्तते नानृतौ, तथा च ऋतुस्वभावादपि प्रवर्तमानं रजो यथाविधं प्रमाणाधिक्यमृतुकालजेऽऽग्दरे दर्शयति न तथाविधमनृतुकालप्रवृत्तेऽऽग्दरे । एवञ्च ऋतुकालप्रमाणासापेक्षा हि तत्राल्पप्रमाणाया ज्ञेया । (ग) अन्यञ्चापि, अऽऽग्दरो हि लक्ष्यमाणम् न तु व्याधिः । तत्रर्तुप्रवृत्तेऽऽग्दरः प्रायेण प्रकृतिकोपनिमित्तजः, अनृतुप्रवृत्तेऽऽग्दरस्तु नियतं विकृतिविशेषनिमित्तज एव (Menorrhagia is an exaggeration of a physiological phenomenon, and may be of functional origin, but metrorrhagia is always due to some organic condition, and is essentially pathological —Bland-sutton & Giles) तथा च यथाविकारं तत्र स्वल्पाधिकप्रमाणात्वं दीर्घादीर्घकालानुबन्धित्वञ्च दृष्टमित्यलं विस्तरेण । (ऋतु-शब्दश्चात्र अग्रशस्तर्तुपरः, एवञ्चानृतुशब्देनेह स्वाभाविकरजसावकालाद् भिन्नः कालो विवक्षित इत्यवधेयम्)

उक्तार्थे चात्र श्लोकाः—

(१) रसादेव त्रिया रक्त रज संज्ञ प्रवर्त्तते ।

तद्द्वयाद्द्वादशादूर्ध्वं याति पञ्चाशत क्षयम् ॥

(सु० सू० १४)

तद्वर्षाद्द्वादशात्काले वर्त्तमानममृक् पुनः ।

जगपञ्चशरीराणां याति पञ्चाशत क्षयम् ॥

(सु० शा० ३)

(२) मासि मासि रजः स्त्रोणा रसज स्रवति त्र्यहम् ।

वत्सराद्द्वादशादूर्ध्वं याति पञ्चाशत क्षयम् ॥

(वा० शा० १)

— (३) मासान्निष्पिच्छदाहार्ति पञ्चरात्रानुवन्धि च ।

नैवातिवहुलात्यल्पमार्त्तव शुद्धमादिशेत् ॥

(च० चि० ३०)

(४) रज सप्रदिन यावद्दुश्च भिषजां वर ।

(हागीतः)

आर्त्तवचक्रम्—रजसा हि सूक्ष्मप्रवृत्ति सञ्चय-निर्हृतिभेदेनावत्यात्रयम्, यथाक्रमञ्चान्ना पुन पुनरावृत्तिदर्शनावक्रसंज्ञा । तत्र प्रशस्तर्तुकाले सूक्ष्मन्वेनानुद्भूततया प्रवर्त्तमान शोणितं 'नवशोणितम्', ऋतुकालोत्तरकाले च क्रमशः सञ्चयमानं 'जोर्णशोणितम्' इत्यभिधीयते । उपचितञ्च पुनस्तद् अग्रशस्तर्तुकाले बहिर्द्भूमततया स्रवति । अतः परं पुन पूर्ववदित्येव क्रमः । फलितञ्चैतदपि यद् द्विविधं हि रजः उद्भूतम् (बहिःपृष्णम्) अनुद्भूतम् (अन्तःपुष्पम्) चेति । तत्राद्भूत नाम

(२) द्वादश्यादिति प्रायिकमेतत् एकादशवार्षिकायांमपि स्त्रोणा रक्तप्रवृत्ति-दर्शनात् । पञ्चाशतः क्षयमित्यत्राप्येवमेव चिन्त्यमित्यरुणदत्तः । आर्त्तव-चक्रम् Menstrual cycle

यत्स्नावकाले (अग्रशस्तर्तुकाले) प्रवर्त्तते । अनुद्भूतं च तद्यन् प्रशस्तर्तु-
कालमनुवध्नाति । अथ चानुद्भूतस्यैव रजसः पुसङ्गमे विसर्पतः शुक्र-
ससर्जनेन गर्भारम्भकत्वमिति प्राञ्चः । यथाह चक्रपाणिः—(भासान्नि-
प्पिच्छदाहार्त्तित्यादिश्लोकव्याख्यावसरे) “पञ्चरात्रानुवन्धीति, उद्भूततया
पञ्चरात्रमनुवध्नातीति पञ्चरात्रानुवन्धि, द्वादशरात्रानुवन्धित्वादात्तव-
कालस्य, किंवा द्वादशरात्रपर्यन्त गर्भारम्भकत्वमार्त्तवस्य न तु प्रवृत्ति”रिति ।
मधुकोशकारोप्याह—“पञ्चरात्रानुवन्धीति, पञ्चरात्र प्रभूतप्रवृत्त्याऽनु-
वध्नातीत्यर्थः । अल्पप्रवृत्त्या पञ्चरात्रात्परतोऽथनुवध्नाति” इति ।
उक्तञ्च घृतपिण्डो यथैवाग्निमित्यादिश्लोकव्याख्यानकाले डल्हयेनापि—
“ननु पुराणमार्त्तवमुपचयाहिनत्रय स्रुत्वा स्वयमेव निवृत्तं, नूतन त्वल्पं
स्त्यानीभूतमिव प्रवर्त्तितुमक्षमम्, तत्कथमार्त्तवसञ्चारो येन तत्सृष्ट शुक्र
गर्भजननसमर्थं भवतीत्याशङ्क्याह—

घृतपिण्डो यथैवाग्निमाश्रितः प्रविलीयते ।

* विसर्पत्यार्त्तव नार्यास्तथा पुसां समागमे ॥” इति ।

नञ्चैस्तु पुनर्गर्भाशयकलायास्तत्तत्स्वरूपमवेक्ष्य चक्रमिदञ्चतुधो विभक्त
विश्रान्तिकालः, स्नावपूर्वकालः, स्नावकालः, स्नावोत्तरकालश्चेति । तत्र—
विश्रान्तिकालः—पङ्कामित । गर्भाशयकला चात्र अपरिवर्त्तित-
रूपा स्ना प्रकृतिमनुवर्त्तते ।

स्नावपूर्वकाल —रजःस्नावकालात्प्राक् चतुर्दशदिवसमितोऽय कालः ।
गर्भाशयस्य श्लष्मधरा कला चात्र द्विगुणस्थूला (३”) वीजरक्तप्रपूरिता

* पुरुषसमागमो वीजागमक्रियाम् (वक्ष्यमायाम्) उद्दीपयति, तेन च
नियतकालात्पूर्वमपि स्त्रीबीजस्यागम इत्याद्युनिकैरपि स्वीक्रियते । विश्रान्तिकालः
Quiescent interval—the resting phase स्नावपूर्वकाल, Pre-
menstrual or pregestational congestion—the constructive
phase

श्लेष्मानुलिप्ता च भवति । सोऽयं प्राचां सञ्चयकालः । धृतगर्भाया-
श्चात् परमियमेव कला ऋतुर्गुणस्थूला जायते । 'गर्भधरा कला' इति
च तत्संज्ञानम् । विश्वासित्रश्चात्र—

सूक्ष्मकेशप्रतीकाशा बीजरक्तवहाः सिराः ।

गर्भाशयं पूरयन्ति मासाद्बीजाय कल्पते ॥ इति ।

स्त्रावकालः—चतुष्पञ्चदिवसमितः । अत्र बीजरक्तेनातिप्रपूर्ति-
कलाभागा यत्र तत्र विच्छिद्यन्ते, निःसरति च ततः कलाविदारस्थलेभ्यो
ग्रन्थिमुखेभ्यश्च बीजरक्तम् । ग्रन्थिमुखेभ्यः श्लेष्मापि फ्यवते । निर्ग-
च्छति च तदेव बीजरक्तं विच्छिन्नकलाभागान्वितं श्लेष्ममिश्रञ्च रजःस्त्राव-
रूपेण योनिमुखात् । कला चात्र पुनस्तनुतामुपैति ।

आदिमध्यान्तभेदेन च स्त्रावकालस्य त्रैविध्यम् । तत्रादिकालं कतिपय-
होरामितः श्लेष्मस्रुतिलक्षणः । मध्यकालो द्विचतुर्दिनात्मकः शोणितस्त्राव-
रूपः । शेषोऽन्तकालश्च दिनैकमानो दिनद्वयमानो वा शनैः शनैर्दीयमान-
शोणितस्त्रावतया पुनरावृत्तश्लेष्मस्रुतिलक्षणः । भवन्ति चात्र स्त्रावकाले—

वैचित्यमरति, गर्लानि, शीतकम्प क्वचिच्, श्रमः ।

गौरव पक्ष्मवैवस्य, मिति लिङ्गानि प्रायशः ॥

सोऽयं प्राचां निर्हरणकालः ऋतुप्रशस्तो नाम । सुश्रुतश्चात्र—

मासेनोपचिते काले धमनीभ्यां तदार्चवम् ।

इषत्कृष्णं विगन्धञ्च वायुर्योनिमुखं नयेत् ॥ इति । (शा० ३)

स्त्रावोत्तरकालः—अयमपि चतुष्पञ्चदिवसमितः । काले चास्मिन्
विच्छिन्ना गर्भाशयकला शनैः शनैः प्रकृतिभावापद्यते । सोऽयं कालो
विभ्रान्तिकालेन सहितः प्राचां प्रशस्तः ऋतुः सूक्ष्मप्रवृत्तिलक्षणः ।

गर्भधरा कला, Decidua स्त्रावकालः Actual menstruation, or
period of active blood loss—The destructive and bleeding
phase स्त्रावोत्तरकालः Postmenstrual—the reparative phase

रजोभावहेतुः—वयःपरिणामकालस्वभावात् सूक्ष्मं स्थितस्य रजस-
कालेऽभिव्यक्तिरिति प्राञ्चः । यथाह कश्यपो जातिसूत्रीयशारीरे—
“यथा च पुष्पमध्ये फलमनिर्वृत्तं सुसूक्ष्ममस्ति नचोपलभ्यते, यथाचाग्नि
दीरुषु सर्वगतः प्रयत्नाभावान्नोपलभ्यते, तथा स्त्रीपुंसयोः शोणितशुक्ले
कालावेक्षे स्वकर्मावेक्षे च भवतः । षोडशवर्षयोर्हि शोणितशुक्लयोर्मध्ये
प्रभवतः; अर्वागपि यदाहारविशेषादारोग्याच्च पूर्णं भवत इति परिषत्” इति ।

नव्यास्तु बीजग्रन्थितः समुद्भूयमान सूक्ष्मान्तःस्त्रावद्वय रजोभावे
हेतुरिति वदन्ति । बीजग्रन्थयोः क्रियाशीलता च पोषणकग्रन्थेः पूर्वपिण्डा-
ब्जायमानं सूक्ष्मान्तःस्त्रावयुगलमपेक्षते । केचित्तु बीजग्रन्थिशासनकर एक
एव पोषणकग्रन्थिपूर्वपिण्डान्तररस इत्यामनन्ति । पोषणकग्रन्थिरपि च
स्वकर्मार्थं बाह्यतः प्रेरणा लभते । सा च रसपाकविधिना सह सम्बद्धा,
विशेषेण च सुधारसपाकविधिना । स्त्राणा रसपाकविधिस्तु (सुधाद्रव्य-
विषयकश्च प्राधान्येन) प्रतिमास चयापचयवानिति प्रामाणिकाः । दृश्यते
च प्रतिमासं गर्भार्थमुपचीयमानः सुधाराशिरसति गर्भधारणे रजोद्वारेण
बहिष्क्रियत इति । एवञ्च सुधारसपाककारिणोश्चुत्तिकाधिवृक्कग्रन्थोरपि
पोषणकग्रन्थिप्रेरकत्वेन कार्येऽस्मिन् कारणात् सिद्धा ।

तत्रैको बीजग्रन्थिस्त्रावः परिपच्यमानबीजपुटकसम्भवः पीतपिण्डसम्भ-
वश्च गर्भाशयस्य रक्तचयकरः स्तोकेन श्लैष्मिककलाया अभिवृद्धिकरश्च
प्रसिद्धः । ‘ऋतुसञ्जननरस’ इति च तत्संज्ञानम् । अन्यो बीजग्रन्थिस्त्रा-
वस्तु पीतपिण्डकोषाणूद्भवो रजःस्त्रावपूर्वकाले जायमानगर्भाशयपरिवर्तनाना
प्रधानो हेतुरभिमतः । ‘क्षेत्रसञ्जननरस’ इति च तत्संज्ञा ।^(१)

पोषणकग्रन्थिः Pituitary gland रसपाकविधिः Metabolism
सुधारसपाकविधिः Calcium Metabolism चुत्तिकाग्रन्थिः Thyroid
gland अधिवृक्कग्रन्थिः Supra-renal gland ऋतुसञ्जननरसः Oestradiol,
Oestrin or Oestrogenic hormone क्षेत्रसञ्जननरसः Progesterin or
Progesterone

अथैव पूर्वपोषणिकास्त्रावयोरन्यतरः सम्पादयति वीजपुटकपाकभेदक्रियाम्, वहीपयति च ऋतुसञ्जननरसोत्पत्तिम् । इतरस्तु पोतपिरडस्थ पीत-
कोषाणूनां कार्योत्तेजकः क्षेत्रसञ्जननरसस्रुतिमुदीरयति । 'गर्भवीजानुगुणो
रस' इति च तयोः मज्ञानम् । स्यावैकत्रादिनस्तु पुनराहु — एक एव पूर्व-
पोषणिकान्तररसे गभत्रीजानुगुणरससज्ञ स्त्रीधातुशोणिते वर्त्तमानो यथा-
स्वमान तत्तत् कार्यजात निष्पादयति । तत्र हीनमानो वीजपुटकपाकभेद-
क्रियामृतुसञ्जननरसस्रुतिश्च समुदीपयति, प्रवृद्धमानस्तु पुनः स एव पीत-
कोषाणूत्तेजक सन् क्षेत्रसञ्जननरसनिर्माणे साधयतीति ।

इमौ चात्र विशेषौ सतत स्मरण्यौ—(१) वीजग्रन्थे पूर्वपोषणक-
ग्रन्थेश्च विचित्रैव काचिन् अन्योन्यानुग्राहिता दृष्टा । तत्र प्रवृद्धमान
ऋतुसञ्जननरस पूर्वपोषणिकाया गर्भवीजानुगुणरसस्रुतिमवसादयति, स
चावसन्तो रमेो वीजग्रन्थि प्रत्यवसाद्य ऋतुसञ्जननरसक्षयं कुरुते, स्त्रीणमा-
नश्च पुनरेष एव रस पूर्वपोषणिकां समुत्तेज्य नूतनगर्भवीजानुगुणरसस्रु-
तिमुदीरयति, स चोदीरितो रसेो वीजग्रन्थि प्रत्युदीर्य नवीनरसञ्जननरसाय
कल्पते । अत एव पुन पूर्ववदेव क्रियाक्रमः । (२) पूर्वपोषणिकाया गर्भ-
वीजानुगुणरसस्य वीजग्रन्थेरुपरि आदृश पूर्णाधिकार इह वर्णितः सोऽगृ-
हीतगर्भाया एव परिज्ञेयः, गृहीतगर्भायास्तु पुन सोऽधिकारः ससृष्टबीजस्य
पोषकस्तरान् अपराया वहिर्जरायूत्तानस्तराश्च जायमानेन तादृशस्वभावेन
आन्तररसविशेषेण (आन्तररसविशेषाभ्यां वा) भ्रूणाऽपहियते । 'भ्रूणा-
न्तररस' इति च तत्सङ्गानम् । तादृशस्वभावोऽप्ययं रसेो भ्रूशं पीतकोषाणू-

गर्भवीजानुगुणो रस Gonadotropic hormone अन्योन्यानुग्राहिता
Reciprocal action ससृष्टबीजस्य पोषकस्तरः Trophoblast of the
fertilised ovum अपराया वहिर्जरायूत्तानस्तरः Chorionic epithelium
of the placenta भ्रूणान्तररसः Internal secretion produced by
the young ovum

रोजको भवति, न च तद्वत् हीनाधिकमात्रया कार्यद्वयकर इति विशिष्यते । यथा यथा च निर्मायमाण्याऽपरया सह बहिर्जरा-यूतानस्तरस्याभिवृद्धिस्तथा तथा ह्यस्यान्तररसस्यापि परिमाणवृद्धिर्जा-यते । कार्यतस्तु रसोऽयम् आर्त्तवनिरोधाय पीतपिण्डस्य पूर्णोत्कर्षाव-स्थानाय च प्रभवति ।

एवञ्च रजःस्त्रावकालादनन्तरं पुना रजःप्रवृत्तिं यावत् सततमुपचोयमा-नस्य ऋतुसञ्जननरसस्य स्त्रीशरीरे य. क्रियापरिणाम. स आत्मेवान्तरका-लोत्तरार्द्धं जायमानक्षेत्रसञ्जननरसस्य क्रियापरिणामेन लब्धबलो भवति । तत्क्रियापरिणामस्वभावाच्च गर्भाशयस्य क्षेत्रीकरणक्रिया सम्पद्यते । तत्र सति गर्भाधाने भ्रूणान्तररसबलेन पीतपिण्डम् पूर्णोत्कर्षमेव सन्तिष्ठते, न च विच्छिद्यते तथाभूतात् पीतपिण्डात् क्षेत्रसञ्जननरसनिर्माणसन्ततिः । अविच्छिन्नप्रवाहश्च क्षेत्रसञ्जननरसो गर्भाशयपेशीनां प्रचेष्टनबल सविशेषमवसादयन् गर्भस्थैर्यकरो भवति । असति गर्भाधाने तु भ्रूणान्तररसबलाभावेन पीतपिण्डस्यापकर्षारम्भ क्षेत्रसञ्जननरसनिर्मा-णसन्ततेर्विकष्टेदश्च । सहैव च पूर्वोक्तान्योन्यानुप्राहिताऽनुसारम् ऋतुसञ्जननरसस्यापि कालप्राप्तो मानक्षयः । एवञ्च रजःप्रवृत्तोर्दिनै-कपूर्वं दिनद्वयपूर्वं वा बीजप्रस्थिस्रावद्वयस्य स्त्रीशोणितघातौ सहसा परिक्षयात् बीजरक्तप्रपूरिता गर्भाशयकला विच्छिद्यते । 'निमित्तापाये नैमित्तिकस्याप्यपायः' ।

रजःस्वरूपम्—रजस्तु तावच्छूलेष्मसन्मिश्र रक्तमेव गर्भाशयाच्छय-वमानमित्युक्तं प्राक् । निर्माणतः—पुनस्तत् रसज पाञ्चभौतिकमाग्नेयञ्च । वर्णतः—शशासृग्लाक्षारसादिवत् आरक्तवर्णमीषत्कृष्ण वा । वर्णभेदश्चा-र्त्तवे प्रकृति (वातादि) भेदादेव भवतीति चक्रपाणिः । आद्यन्तयोश्च तनुस्रावरूपतया ईषत्पीतमिव संलक्ष्यत इति विशेषः । स्पर्शतो—निष्पि-च्छम्, नातिपिच्छलमिति यावत्; ईषत् मृत्स्न तु भवत्येव श्लेष्मणा योगात् । गन्धतो—विगन्धम्, विशिष्टगन्धयुतं दुर्गन्धरहितं वेति यावत् । लक्षणतो—

दाहार्त्तिशून्यम् । परिमाणतश्च—अष्टतोलकत पोडशतोलक यावत् प्रमितम् । पञ्चतोलकतो विशतितोलक यावदित्यपि केचित् ।*

न चेद धातुशोणितवत् स्त्यायति, चारस्वभावश्च भवति । तत्र सुधारा-
शिप्राचुर्य रक्तस्कन्दकवस्तुनाऽभावश्चेति धातुशोणितादस्य वैशिष्ट्यम् । तच्च
गर्भाशयश्लेष्मधरकलाप्रभावमूलम् । रक्तस्कन्दकवस्तुनोऽभावादेव रजो न
स्कन्दात् । कदाचिदुपलभ्यमान रज स्कन्दन तु ग्रन्थिभूतार्चवरूपा
विकृतिरेव । अन्ये त्वाहु —“गर्भाशये रज. स्कन्निमेव वर्त्तते, शनैः शनैश्च
तदेवाभिद्रुत योनिमुखान्निर्गच्छति । तत्र स्कन्दने विच्छिन्नगर्भाशयकला-
भागेभ्य उत्पन्नः स्कन्दकवस्तुविशेषः, स्कन्दद्रवणे च गर्भाशयकलाग्रन्थीना
श्लेष्मस्त्रावे वर्त्तमानो द्रावकवस्तुविशेष. कारणम्” इति ।

भवन्ति चात्र—

शशासृक्प्रतिम यत्तु यद्वा लाचारसोपमम् ।

तदार्चव प्रशसन्ति यद्वासो न विरञ्जयेत् ॥

—सु० शा० २ अ० ।

मासेनोपचित रक्तं धमनीभ्यामृतौ पुनः ।

ईषत्कृष्ण विगन्धञ्च वायुर्योनिमुखान्नुदेत् ॥

—वा० शा० १ अ० ।

गुञ्जाफलसवर्णञ्च पञ्चालक्तकसन्निभम् ।

इन्द्रगोपकसङ्काशमार्चव शुद्धमादिशेत् ॥

मासान्निष्पिच्छदाहार्त्ति पञ्चरात्रानुबन्धि च ।

नैवातिबहुलात्यल्पमार्चव शुद्धमादिशेत् ॥

—च० वि० ३० अ० ।

* अतएव (अनिश्चितपरिमाणत्वादेव) चरके मानविशेषमनुकृत्वा
“नैवातिबहुलात्यल्पम्” इति सामान्याभिधानमेव कृतम् ।

चारस्वभावम् Alkeline in reaction रक्तस्कन्दकवस्तु Fibrin
ferment स्कन्दकवस्तुविशेष Thromboknase द्रावकवस्तुविशेषः
Fibrolysin

* आर्त्तव शोणित त्वाग्नेयम्, अग्नीषोमीयत्वाद्गर्भस्य ।

—सु० सू० १४ अ० ।

सौम्यं शुक्रमार्त्तवमाग्नेयम्, इतरेषामप्यत्र भूताना
सान्निध्यमस्त्यणुना विशेषेण, परस्परोपकारात्
परस्परानुग्रहात् परस्परानुप्रवेशाच्च ।

—सु० शा० ३ अ० ।

द्वावञ्जली तु स्तन्यस्य चत्वारो रजसः स्त्रियाः ।

—वा० शा० ३ अ० ।

रजःकार्यम्—त्रिविधं हि रजःकर्म स्त्रीशरीरस्य विशोधनम्, गर्भा-
शयस्य क्षेत्रीकरणम्, गर्भकृत्वञ्च । तत्र विशोधनं नाम निकृष्टतमरक्तनि-
र्गमात्, गर्भपोषणार्थं सञ्चितस्य सुधाराशेः प्रयोजनाभावेन परित्तयाच्च
स्त्रीधातुशोणितस्य सशोधनम् । क्षेत्रीकरणं पुनर्गर्भाशयस्य तत्कलास्थौल्येन
ससृष्टबीजं यथा स्थिरमुत्पञ्च भवेत्तथाऽस्य प्रसाधनम् । गर्भकृत्त्वं तु
तावत् पुंसङ्गमे विस्तृष्टेन शुक्लेण संसृष्टस्याऽस्य स्पष्टमेव । यथाक्रमञ्चैषां
रजःकर्मणा निर्हिंयमाणेन, सञ्चीयमानेन, सूक्ष्मं प्रवर्त्तमानेन च रजसा
सहान्वयो बोद्धव्यः । आहुश्च प्राञ्च —

नवे तनौ च सञ्जाते विगते जीर्णशोणिते ।

नारी भवति सशुद्धा पुसा ससृज्यते तदा ॥

* आर्त्तव शोणित त्वाग्नेयमिति—सौम्येऽपि रसे तज्जमार्त्तव(धातुशोणित
चाग्नेयमिति तु शब्दार्थः । अन्ये तु 'आर्त्तवशोणितम्' इति पठित्वा-
ऽऽर्त्तवमेवाग्नेयम्, धातुशोणितञ्च पुनरनुष्णाशीतमित्यभ्युपगच्छन्ति । बीजा-
धारग्रन्थितो निर्गत स्त्रीबीजमप्याग्नेयमित्यष्टाङ्गशरीरकृता वारियरमहोदयाना-
मभिप्रायः । उक्तञ्च तैः—

पुंबीजवद् बलासीय स्त्रीबीज पित्तयोगिना ।

पीतयहकेन पूर्णं स्यादत आग्नेयमुच्यते ॥ इति ।

रजः प्रसेकान्नागीणा मासि मासि विशुद्धयति ।

सर्वं शरीरं दोषाश्च न प्रमेहन्यत स्त्रिय ॥

(डल्हयोद्धृतौ तन्त्रान्तरश्लोकौ)

‘रक्तलक्षणमार्त्तवं गर्भकृच्च’ सु० सु० १५ अ० ।

नव्यास्तु वस्तुतः परिपक्वस्त्रीबीजस्यैव पुबीजेन संसृष्टस्य गर्भकृत्व-
मित्यामनन्ति । केचित् प्राचासुद्भूतानुद्भूतमेदमुपेदय रजस उद्भूतत्वापि
यथाकथञ्चिद् गर्भकारित्व साधयन्त्येव । तद्यथा—“प्रत्यक्षतोऽस्य गर्भकृ-
त्त्वाऽभावेऽपि शाणितमार्त्तव बीजागमक्रियया सह सम्बद्धम्, उभयञ्चैक-
योगिकम्, अन्योन्यापेक्षञ्चेत्युपलक्षणतया स्त्रीकरणक्रियाजनकत्वेन वा
स्य गर्भकृत्वम्” इति ।

अथ प्रसङ्गानुरोधोद् रजसो रसजत्वाभिधाने स्वारस्य प्रदर्श्यते प्राची-
नदिशा—

ननु श्रुतकाले योनिर्त्त प्रवर्त्तमान रक्तमेव रजःसङ्घक भवतीत्युक्त
प्राक् । रक्तञ्च खलु रसादेवाभिनिर्वर्त्तते । यथोच्यते “रसाद्भक्तं ततो
मांसं मांसान्मेदं प्रजायते” इति । तत्पुनरत्र “रसादेव स्त्रिया रक्त रज
सङ्गं प्रवर्त्तते,” “मासि मासि रज स्त्रीणा रजम स्रवति त्र्यहम्” इत्यादिभी
रसजत्वाभिधानस्य किं प्रयोजनमिति चेत् ? उच्यते—

(१) रजो हि रसादाहारसात्परिणमतो जातमिति रसजं न तु
रसघातोर्जातमिति बोधनार्थमिह रसजत्वाभिधानमित्यरुणदत्त ।

(२) केदारकुल्यान्यायपक्षे हि सर्वसन्मते न केवलं रज एव अपि तु
रक्तसध्याहाररसजमेवेति नात्र शङ्काऽत्रसरोऽपीत्यरुचिं प्रदर्शयन्तो निर्वृत्ति-
कालभेदज्ञापनार्थं पुनरुक्तिरियमिति केचिद् भाषन्ते । अथञ्च तेषामभि-

• एकयोगिकत्वञ्च तयोर्बीजाधारग्रन्थिमूलकत्वेन सिद्धम् । बीजाधारग्रन्थि-
रहिताया उभयमपि नेत्यद्यत इति सुपरीक्षितं नव्यै । अन्योन्यापेक्षिता च
न नियता, अन्वयव्यतिरेकाऽभावात्, रजोदर्शनं विनाऽपि बीजागमो दृष्टः,
एव सत्यपि रजोदर्शने न बीजागमः ।

प्रायः—एतच्च रजोरूप रक्त रसजन्यमपि धातुशोणितवन्न शीघ्र जायते किन्तु शुक्रवन्मासेनैवेति । यथोक्त सुश्रुतेन “स खलु त्रीणि त्रीणि कलासहस्राणि पञ्चदश च कला एकैकस्मिन् धाताववतिष्ठते, एवं मासेन रसः शुक्रीभवति स्त्रीणाञ्चार्त्तवम्” इति ।

(३) अन्ये तु रजसो रक्तवत् सप्ताहेनैवोत्पत्तिं मन्यमाना आर्त्तवं नाम रसस्थोपधातुरिति ख्यापनार्थमुक्तिरियमिति व्याख्यानयन्ति । उक्तञ्चापि —

रसात्स्तन्यं तथा रक्तमसृजः कण्डराः सिराः ।

मांसाद्वसा त्वचः षट् च मेदसः स्नायुसन्धयः ॥ इति ।

स्तन्यादयश्च न धातुपदवाच्यास्ते हि शरीर धारयन्त्येव न तु किञ्चित् पुष्णन्ति । उक्त हि भोजे—

सिरास्नायुरजःस्तन्यत्वचो गतिविवर्जिताः ।

धातुभ्यश्चोपजायन्ते तस्मात्त उपधातवः ॥ इति ।

अथाऽत्र केचिदाहुः—“एवं मासेन रसः शुक्रीभवति, स्त्रीणाञ्चार्त्तवम्” इत्यत्रार्त्तवशब्दः स्त्रीशुक्र एव वर्त्तते न तु रजसीति । तन्न । तत्रार्त्तवशब्दस्य रजोवचनत्वेनाप्युपपत्तेः । तद्यथा, तत्र मासेनार्त्तवस्य भवनमुपचयोऽभिप्रेतः प्रकाशश्च । यथाह शिवदासाचार्यः—“वस्तुतस्त्वार्त्तवस्य रक्तरूपता यद्यपि मासादूर्वाग् भवति तथापि तस्यार्त्तवरूपता गर्भाशयप्राप्त्यैव । प्राप्तिस्तु मासेनैव भवतीति कृत्वा मासेनार्त्तवं भवतीति सुश्रुतेनोक्तम्” इति ।

गर्भजननशक्तिर्न क्षीयत इति तु सिद्धम् । अथ तद्वददृष्टार्त्तवोऽप्यस्तीत्येके रजोदर्शनबीजागमयोः (बहिःपुष्पान्तःपुष्पयो) सहकालभावित्वस्याऽनियतत्वात् । कुमार्या रजोदर्शनेन विनाऽपि गर्भधारणा दृष्टा; सूतिका चाऽपि कदाचित् पुनरार्त्तवदर्शनात् पूर्वमेव गर्भिणी भवति; नष्टार्त्तवायाः पाण्डुवादिरोगिण्या अप्याधीयते गर्भः; निवृत्तरजस्कायाश्चापि क्वचिद् गर्भसम्भव इत्येवञ्चात्र हेतूनुदाहरन्ति

तत्र प्राय आर्त्तवदर्शनदिवसात् पर द्वादशादिसप्तदशान्तदिवसानामन्यतमेष्वेव स्त्रीबीजागम—इत्येष एत्र कालो गर्भग्रहणयोग्य इति सुपरीक्षितं नव्यैः । षष्ठादात्रयोदश बीजागमकाल इत्यपि केचित् । अन्ये तु बीजागमकालो न नियतः, उदरविपाटनाऽवसरे आर्त्तवान्तरकालस्य प्रतिसमय बीजग्रन्थौ भेदोत्सुकबीजपुटकानां बहुभिर्दृष्टत्वादित्याहुः ।

आहुश्च प्राञ्चः—

ऋतुस्तु द्वादशरात्र दृष्टार्त्तवो भवति । षोडशरात्रमित्यन्ये । शुद्धयोनि-गर्भाशयात्तवाया मासमपीति केचित् । तद्वददृष्टार्त्तवोऽप्यस्तीत्यपरे ।* (सङ्ग्रहशा० १)

ऋतुस्तु द्वादशरात्र भवति दृष्टार्त्तवः । तद्वददृष्टार्त्तवोऽप्यस्तीत्येके भाषन्ते । (सु० शा० ३)

“स्त्रीणामृतुभवेति षोडशवासराणि” । (विदेहः)

“वर्षद्वादशकादूर्ध्वं यदि पुष्प बहिर्नहि ।

अन्तःपुष्प भवत्येव पनसोदुम्बरादिवत् ॥” (कश्यपः)

अन्यथापि—

ध्रुव चतुर्णां सान्निध्याद्गर्भः स्याद्विधिपूर्वकः ।

ऋतुत्तेत्राम्बुबीजानां सामप्रथादङ्कुरो यथा ॥

* इति मतचातुर्विध्यं, गर्भस्थानियतदर्शनादितीन्द्रुः ।

नियत दिवसेऽतीते सहकुषत्यम्बुज यथा ।

ऋतौ व्यतीते नार्यास्तु योनि सत्रियते तथा ॥*

—सु० शा० २, ३ अ० ।

जलकषेण्वोजर्तुसयोगात् सस्यसम्भव ।

युक्ति पद्भ्यातुसयोगाद्गर्भाणा सम्भवस्तथा ॥

—च० सू० ११ अ० ।

पद्म सङ्काचमायाति दिनेऽतीते यथा यथा ।

ऋतावतीते योनि सा शुक्र नातः प्रतीच्छति ॥

—वा० शा० १ ।

ऋतुमती च नाम विगतजोर्णशोणिता नवरजस्का हि नारी ऋतुलक्ष-
णयुता । यदुच्यते—

“गते पुराणे रजसि नवे चावस्थितं शुद्धस्नाता स्त्रियमन्यापन्नयोनि
शोणितगर्भाशयाऋतुमतीमाचक्ष्महे” इति—च० शा० ४ ।

पीनप्रसन्नवदना प्रक्षिन्नात्ममुखद्विजाम् ।

नरकाभा प्रियकथा स्रस्तकुक्ष्यक्तिमूर्धनाम् ॥

स्फुरद्भुजकुचत्रोणिनाभ्यूरुजघनस्फिचम् ।

हर्षीत्सुवयपरा चापि विद्यादतुमतीमिति ॥

—सु० शा० ३ अ० ।

चामप्रसन्नवदना स्फुरच्छ्रोणिपयोधराम् ।

सस्ताञ्जिह्वुक्ति पुस्काभा विद्यादतुमती स्त्रियम् ॥

—वा० शा० १ अ० ।

* यौनिशब्देन चान्न गर्भाशयग्रीवाऽभिप्रेता । ऋतुकाले योनिरपाहता तिष्ठ-
तीति निदर्शकानि वचनान्यपि प्रसङ्गान्तरे दृश्यन्ते, तद्यथा—

स्त्रीणा चार्चवकाले तु प्रतिकर्म तदाचरेत् ।

गर्भासना सुख स्नेह तदादत्ते हृषपाहृता ॥ (च० सि० ९)

स्त्रीयामार्चवकाले तु योनिगृह्णात्यपाहृते ॥ (वा० सू० १६)

ऋतुकालचर्या गर्भाधानविधिश्च ।

स्त्रावकालव्यवस्था ।

(१) ऋतौ प्रथमदिवसात् प्रभृति ब्रह्मचारिणी दिवास्वप्नाञ्जनाश्रुपा-
तस्नानानुलेपनाभ्यङ्गनखच्छेदनप्रधावनहसनकथनातिशब्दश्रवणावलेखना -
निलायासान् परिहरेत् । किं कारणम् ? दिवास्वपन्त्याः स्वापशीलः,
अञ्जनादन्धः, रोदनाद्विकृतदृष्टिः, स्नानानुलेपनाद् दुःखशीलः, तैलाभ्यङ्गा-
त्कुप्री, नखापकर्तृनात्कुनखी, प्रधावनाच्चञ्चलः, हसनाच्छयावदन्तौष्ठता-
च्छिजिह्व, प्रलापी चातिकथनात् । अतिशब्दश्रवणाद्बधिरः, अवलेखनात्
खलति, मारुतावाससेवनादुन्मत्तो गर्भो भवतीत्येवमेतान् परिहरेत् ।

दर्भसस्तरशायिनीं करतलशरावपर्णान्यतमहविष्यभोजिनीं च ऋहं
भर्तुं सरचेत् ।

तत्र प्रथमे दिवसे ऋतुमत्या मैथुनगमनमनायुष्य पुसा भवति, यश्च
तत्राधीयते गर्भः स प्रसवमानो विमुच्यते प्राणैः, द्वितीयेऽप्येव सूतिकागृहे
वा, तृतीयेऽप्येवमसम्पूर्णाङ्गोऽल्पायुर्वा भवति, चतुर्थे तु सम्पूर्णाङ्गो दीर्घा-
युश्च भवति ।

(१) ब्रह्मचारिणीति, ऋतुदर्शनात्पूर्वं मास ब्रह्मचर्यस्य वक्ष्यमाणस्य (अतः
पर मासादुपेयादित्यनेन) विशिष्टप्रज्ञोत्पादन प्रयोजनम् । अस्मिंश्च ऋतु-
दर्शने दिनत्रय ब्रह्मचर्यस्य स्वयमेवाचार्योऽग्रे प्रयोजन कथयिष्यति (तत्र
प्रथमे दिवसे मैथुनगमनमनायुष्य पुसा भवतीत्यादिना) इत्यत्र डल्हणः ।

उन्मत्तो = वातल शीघ्रकोपी उग्रस्वभाव इति वा यावत् । दिवास्वप्नादीना
स्वापशीलादीना च परस्पर यः कार्यकारणभाव इह प्रदर्शितस्तस्य सोपपत्तिक
निर्धारण तु न सुकरम् । स्त्रीणा मनोदशा भाविनमपि गर्भं प्रभावयतीति तु
सुनिश्चितम् । यथाह चक्रपाणिः—“दृष्टश्च मानसानामपि भावाना भूतविशेष-
करणे शक्तिविशेषः” इति (शा० २) । हविष्य = सपृतशान्धोदनादि;
क्षीरसंस्कृत यवाक्षमित्येके । स प्रसवमानो विमुच्यते प्राणैः = मृतगर्भजन्म
(still born) इत्यर्थ । सूतिकागृहे वा = दशदिवसाभ्यन्तर प्राणैर्विमुच्यत इति ।

न च प्रवर्त्तमाने रक्ते षीज प्रविष्ट गुण्यकरं भवति, यथा नद्यां प्रतिस्त्रोतः प्लाविद्रव्यं प्रक्षिप्तं प्रतिनिवर्त्तते नोर्ध्वं गच्छति तद्वदेव द्रष्टव्यम् । तस्मान्नि-
यमवतीं त्रिरात्रं परिहरेत् । अतः परं मामादुपेयात् ।

—सु० शा० २ अ० ।

(२) ततः पुष्पात् प्रभृति त्रिरात्रमासीत् ब्रह्मचारिण्यधः शायिनी पा-
शिभ्यामन्नमज्जरात् पात्राद् मुखानां च । न च काश्चिन्मृजामापद्येत ।

—च० शा० ८

(३) ततः पुष्पदर्शने प्रथमदिवसात् ब्रह्मचारिणी स्नानाद्यलङ्कार-
रहिता दर्भसंस्तरशायिनी त्रिरात्रमासीत् । पर्याशरावकरतलान्यतमेन यावकं
पयसा सिद्धमल्पं कर्शनार्थं मश्नीयात् । तीक्ष्णोष्णान्मलवणानि च वर्ज-
येत् ।

—सङ्ग्रहशा० १

गुण्यकरम् = गर्भाधानकरं रूपवत्त्वसत्त्ववत्त्वचिरायुष्मादिगुण्यकरं वा ।

कश्यपेऽपि जातिसूत्रीयशारीरे निजगाद—“रजस्वलायाश्चेत् प्रथमेऽहनि
गर्भं आपद्येत त वातगर्भमाचक्षते विकलं वातपुण्यमिषोद्भिदाना, द्वितीयेऽहनि
चेत् ससते च्यवते वा, तृतीयेऽहनि सूतिकासने म्रियते, न वा दीर्घायुर्भवति,
हीनाङ्गश्च जायते, अत ऊर्ध्वं मृतुर्द्वादशाहं ब्राह्मणीनाम्, एकादशाहं क्षत्रिया-
णाम्, दशाहं वैश्यानां, नवरात्रमितरासाम्” इति ।

(२) मृजामिति, मृजा = अङ्गसत्कारं स्नानादिकं । (३) कर्शनार्थमिति,
कर्शनेन रक्तशुद्धिर्मागंशुद्धिर्नियतं गर्भधारणा पुत्रोत्पत्तिश्च सम्भान्यते । मातुः
पुष्टिकाशयैर्गर्भधारणेन सह सम्बन्धविशेषोऽस्तीति द्वु नव्या अपि मन्यन्ते । दृश्यते
च पशुलोके यत् गोमहिषीप्रभृतीनामृतुकास्ते यदि गर्भस्थितिर्न स्यात्तदा द्विती-
यर्तुकास्ते द्वित्रिदिनमल्पाहारप्रदानेन शृषमादिसंयोगे सति नियतं गर्भधारणेति ।
“कर्शनं रक्तशुद्धये मागंशुद्धये चै”तीन्द्रुः । नियतं गर्भधारणा पुत्रोत्पत्तिश्चे-

(४) ततः पुष्पेक्षणादेव कल्याणध्यायनी त्र्यहम् ।

मृजालङ्काररहिता दर्भसस्तरशायिनी ॥

क्षैरेयं यावकं स्तोत्रं कोष्ठशोधनकर्शनम् ।

पर्ये शरावे हस्ते वा भुञ्जीत ब्रह्मचारिणी ॥ — वा० श० १

स्त्रावोत्तरकालव्यवस्था ।

(१) ततः शुद्धस्नाता चतुर्थेऽहन्यहतवाससा समलङ्कृता कृतमङ्गल-
स्वस्तिवाचना भर्तारं दर्शयेत् । तत्कस्य हेतोः ?—

त्याधुनिका । स्मृतिश्चापि—“एव गच्छन् स्तिय क्षामा मघा मूल च वजयेत् ।
सुस्य इन्दौ सकुरपुत्रं लक्ष्मण्य जनयेत् पुमान्” इति (याज्ञवल्क्यस्मृतिः) । अत्र
मिताक्षराकारे विज्ञानेश्वरेऽप्याह—“क्षामता च तस्मिन् काले रजस्वलाव्रते-
नैव भवति । अथ चेन्न भवति तदा कर्तव्या क्षामता पुत्रोत्पत्त्यर्थमल्पाऽस्ति-
ग्धभोजनादिना” इति । तीक्ष्णोष्णाम्ललवणानि च वजयेदिति, रक्ताऽशुद्धि-
भयादितोन्दुः, गर्भाशयरक्ताधिक्यकारितया गर्भाऽनवस्थानप्रसगादिति च नव्याः ।

(१) शुद्धस्नातामिति—शुद्धा जीर्णशोषितापगमेन, अनन्तर स्नातेति
दृढदृश्यः । तत्र जीर्णशोषितापगमेनान्तःशुद्धि स्नानेन च बहिःशुद्धिर्भवतीति
ज्ञेयम् । भूयते चापि—रजस्वलायाः स्त्रिया रक्ते रजोविष भवति, स्वेद-
स्तन्यमार्गाभ्याश्च तदुत्सर्गः । अतएव रजस्वलाया हस्ते धृत पुष्पमचिरेणैव
म्लायते, स्तन्यमपि च शिथोः कष्टकरं भवतीति । स्मृतयश्चान्—

“रजस्युपरते साध्वी स्नानेन स्त्री रजस्वला” —मनुः ।

“साध्वाचारा न तावत् स्याद्रजो यावत्प्रवर्चते ।

रजोनिवृत्तौ गम्या स्त्री गृहकर्मणि चैव हि” ॥—पाराशरः ।

“स्नानं रजस्वलायास्तु चतुर्थेऽहनि शस्यते ।

गम्या निवृत्ते रजसि नानिवृत्ते कथञ्चन” ॥—आपस्तम्ब ।

“शुद्धा भर्तुश्चतुर्थेऽह्नि स्नानेन स्त्री रजस्वला ।

दैवे कर्मणि पित्र्ये च पञ्चमेऽहनि शुद्ध्यति” ॥

—विज्ञानेश्वरोद्धृतम् स्मृत्यन्तरम् ।

पूर्व पश्येदुत्सनाता चादृश नरमङ्गना ।
 तादृश जनयेत्पुत्र भर्तार दर्शयेदत् ॥
 ततो विधान पुत्रीयमुपाध्याय समाचरेत् ।
 कर्मान्वे च क्रम ह्येनमारभेत विचक्षण ॥

ततोऽपराहे पुमान् मास ब्रह्मचारी सर्पिं स्निग्ध सर्पिःक्षीराभ्या शाल्यो-
 दन भुक्त्वा मास ब्रह्मचारिणीं तैलस्निग्धा तैलमापोत्तराहारां नारीमुपेया-
 द्रात्री सामादिभिरभिविधात्स्य, विकल्प्यैव चतुर्थ्यां पष्ठ्यामष्टम्या दशम्या
 द्वादश्याञ्चोपेयादिति पुत्रकामः । अत पर पञ्चम्यां सप्तम्यां नवम्यामे-
 कादश्याञ्च स्त्रीकाम । त्रयोदशोप्रभृतयो निन्द्याः ।

एपूत्तरोत्तर विद्यादान्युरारोग्यमेव च ।
 प्रजासौभाग्यमैश्वर्यं वलञ्च दिवसेषु वै ॥
 आहाराचारचेष्टाभिर्यादृशीभिः समन्वितौ ।
 स्त्रीपुसौ समुपेयाता तयो पुत्रोऽपि तादृशः ॥

ततो विधान पुत्रीयमिति = पुत्रीयविधानन्त्वनुपदमेव अरकवचनैर्ग्याख्यास्यते
 गयदासोक्तिर्वा अत्रैव ढल्लक्षणाख्याने द्रष्टव्या । मास ब्रह्मचारीति = “निन्द्या-
 स्वप्यासु चान्यासु, स्त्रियो रात्रिषु वर्जयन् । ब्रह्मचार्येव भवति तत्र तत्राश्रमे
 वसन्” ॥ इति मनु । मास ब्रह्मचारिणीमिति = पुत्रो मासब्रह्मचारित्वेन स्त्रिया
 अपि ब्रह्मचारित्वे तन्वे मास ब्रह्मचारिणीमिति यदुक्तं तन्मन सङ्कलनमात्रस्यापि
 निराशार्यमिति ढल्लक्ष्य । एकादश्याञ्चेति = वाग्मतेऽष्टाङ्गसङ्ग्रहे धर्मशास्त्रे
 चैकादशमहा निन्दितम् । यदुच्यते “ऋतुस्तु द्वादश-निशा पूर्वात्तिस्रोऽप
 निन्दिताः । एकादशी च”—वा० शा० १ । “एकादशीत्रयोदशयेस्तु
 नपुंसकम्”—सङ्ग्रहे । ‘तात्सामाद्याश्चतसस्तु निन्दितैकादशी च या । त्रयो-
 दशी च शेषास्तु प्रशस्ता दशरात्रय” —मनु । चक्रगायुद्घृतो हारीतत्वहाह-
 “चतुर्थ्यापष्टम्यामीद्वादशीषु गुणवन्तमायुष्मन्त पुत्र जनयति । पञ्चमोनवम्येका-
 दशीषु कन्या गुणवती । सप्तम्या दुमया कन्यामिति ।”

देवतान्राक्षणं पराः शौचाचारहिते रताः ।
 महागुणान् प्रसूयन्ते विपरीतास्तु निर्गुणान् ॥
 एवञ्जाता रूपवन्तः सत्त्ववन्तश्चिरायुषः ।
 भवन्त्यृणस्य मोक्षार सत्पुत्राः पुत्रिणे हिता ॥

—सु० शा० २, ३ ।

(२) ततश्चतुर्थेऽह्न्येनामुत्साद्य सशिरस्कं स्नापयित्वा शुद्धानि वासा-
 स्याच्छादयेत्, पुरुषश्च । ततः शुद्धवाससौ स्रग्विणौ सुमनसावन्योन्यमभि-
 कामौ सवसेतामिति ब्रूयात् । स्नानात् प्रभृति शुग्मेष्वह.सु सवसेताम् पुत्र-
 कामौ, अयुग्मेषु दुहितुकामौ । न न्युञ्जा पार्श्वगता वा संसेवेत । न्युञ्जा-
 या वातो बलवान् स योनिं पीडयति । पार्श्वगताया दक्षिणे पार्श्वे श्लेष्मा
 स च्युत पिदधाति गर्भाशयम् (गर्भमिति पाठान्तरम्) । वामे पित्त पार्श्व
 तदस्याः पीडित विदहति रक्तशुक्रम् । तस्मादुत्ताना बीजं गृह्णीयात् । तस्या
 हि यथास्थानमवतिष्ठन्ते दोषाः । पयोप्ते चैना शीतोदकेन परिषिञ्चेत् ।

तत्रात्यशिता क्षुधिता पिपासिता भीता विमना शोकात्ता क्रुद्धाऽन्यश्च
 पुमासमिच्छन्तो मैथुने चातिकामा वा न गर्भं धत्ते । विगुणा वा प्रजा
 जनयति । अतिबालामतिवृद्धा दोर्धरोगिणीमन्येन वा विकारेणोपसृष्टा
 वर्जयेत् । पुरुषेऽप्येत एव दोषा । अतः सर्वदोषवर्जितौ स्त्रीपुरुषौ संसृ-
 ज्येयाताम् । सञ्जातहर्षौ मैथुने चानुकूलाविष्टगन्ध स्वास्तीर्णं सुख शयन-
 मुपकल्प्य मनोज्ञं हितमशनमशित्वा नात्यशितौ दक्षिणपादेन पुमान् वाम-
 पादेन स्त्री चारोहेत् । तत्र मन्त्रं प्रयुञ्जीत—

अहिरसि आयुरसि सर्वतः प्रतिष्ठाऽसि धाता त्वा ।

दधातु विधाता त्वा दधातु ब्रह्मवर्चसा भवेदिति ॥

(२) उत्साद्य = उद्वर्त्य । न्युञ्जाम् = अघोमुखीम् । पर्याप्ते = समाप्ते ।
 परिषिञ्चेत् = एना कृतरमणा स्त्रिय मैथुनभ्रमोष्मप्रशमार्थं शीतोदकेन सुख-
 नयनादिषु योनिषु च परिषिञ्चेत् (गगाधर) ।

ब्रह्मा बृहस्पतिर्विष्णु सोम सूर्यस्तथाऽश्विनौ ।
भगोऽय मित्रावरुणौ पुत्र वीर दधातु मे ॥

इत्युक्त्वा सवसेताम् ।

सा चेदेवमाशासीत्—बृहन्तमवदात् हर्यक्षमोजस्विन् शुचिं सत्त्वसम्पन्नां पुत्रमिच्छेयमिति, शुद्धस्नानात्प्रभृत्यस्यै मन्थमवदात्तयवानां मधुसर्पिर्भ्याम् ससृज्य श्वेताया गो सरूपवत्सायाः पयसाऽलोड्य राजते कांस्ये वा पात्रे काले काले सप्ताह सतत प्रयच्छेत् पानाय । प्रातश्च शालियवात्रिकागन् दधिमधुसर्पिर्भिः प्रयोभिर्वा ससृज्य मुञ्जीत् । तथा सायमवदात्तशरण- शयनासनयानवसनभूषणा च स्यात् । साय प्रातश्च शश्वत् श्वेत महान्त वृषभमाजानंथ हरिचन्दनाङ्गद पश्येत् । सौम्याभिश्चैनां कथाभि-र्मनोऽनुकूलाभिरुपासीत् । सौम्याकृतिवचनोपचारचेष्टांश्च स्त्रीपुरुषानि तरानपि चेन्द्रियार्थानवदात्तान् पश्येत् । सहचर्यश्चैना प्रियहिताभ्यां मतत-मुपचरेयुः, तथा भर्ता । न च मिश्रीभावमापद्येयाताम् । इत्यनेन विधिना सप्तरात्रं स्थित्वाऽष्टमेऽहन्थाप्लुरथ सशिरस्क भर्त्रा सहाऽहतानि वस्त्रायथा-च्छादयेदवदातानि । अवदाताश्च सृजो भूषणानि विभूयात् ।

तत ऋत्विक् प्रागुत्तरस्या दिश्यागारस्य प्राक्प्रवरणमुदक्प्रवणं वा देशम-भिसमीक्ष्य गौसयोदकाभ्यां स्थण्डिलमुपलिम्ब्य प्रोक्ष्य चोदकेन वेदीमस्मिन्

अवदातम् = गौरवर्णम् । हर्यक्षम् = सिद्धिक्रमम् । काले २ = साय प्रातः । मन्थ = बलालोडितसक्तवः । शरणम् = गृहम् । शश्वत् = प्रतिदिनम् । आजानेयम् = कुलीनाश्रमम् । हरिचन्दनम् = श्वेतचन्दनम् । अङ्गदोऽङ्गरागो वाङ्गभूषण वा । इन्द्रियार्थानिति = इन्द्रियार्थाश्चाक्षुषा एव, पश्येदित्युक्तेः, किंवा पश्येदुपलमेत तेन भ्रोग्रमनोभ्यामपि अवदातत्वग्रहण लभ्यते । सप्तरात्रम् = न स्नानात्, किन्तु रज.प्रवृत्तित एव । प्रवणम् = निम्नम्, प्लवनमित्यपि पाठः । स्थण्डिलम् = पूजास्थानम् ।

स्थापयेत् । ता पश्चिमेनानाहतवस्त्रसञ्चये श्वेतार्धभे वाऽप्यजिन उपविशेत्
 ब्राह्मणप्रयुक्त, राजन्यप्रयुक्तस्तु वैयाघ्रे चर्मरयानङ्गुहे वा, वैश्यप्रयुक्तस्तु
 रौरवे वास्ते वा । तत्रोपविष्टः पालाशोभिरैङ्गुदीभिरौदुम्बरीभिर्माधूकी-
 भिर्वा समिद्धिरग्निमुपसमाधाय, कुशैः परिस्तीर्य, परिधिभिश्च परिधाय,
 लाजैः शुक्लाभिश्च गन्धवतीभिः सुमनोभिरुपाकिरेत् । तत्र प्रणीयोदपात्रं
 पवित्रं पूतम्, उपसंस्कृत्य सर्पिराज्यार्थम् यथोक्तवर्णानाजानेयादीन् समन्ततः
 स्थापयेत् । ततः पुत्रकामा पश्चिमतोऽग्निं दक्षिणतो ब्राह्मणमुपविश्यान्-
 लभेत सह भर्त्रा यथेष्ट पुत्रमाशासाना । ततस्त्वस्या आशासानाया ऋत्विक्
 प्रजापतिमभिनिर्दिश्य योनौ तस्याः कामपरिपूरणार्थम् काम्यामिष्टिं निर्वपेत्,
 विष्णुर्योनिं कल्पयत्वित्यनया ऋचा । ततश्चैवाज्येन स्थालीपाकमभिधाय
 त्रिर्जुहुयात्, यथास्नाय चोपमन्त्रितमुदपात्रं तस्यै दद्यात् सर्वोदकार्यान्
 कुरुष्वेति ।

ततः समाप्ते कर्मणि पूर्वं दक्षिणपादमभिहरन्ती प्रदक्षिणमग्निमनु परि-
 क्रामेत् । ततो ब्राह्मणान् स्वस्ति वाचयित्वा सह भर्त्राऽऽज्यशेष प्राशनी-
 यात् पूर्वं पुमान्, पश्चात् स्त्री । नचोच्छिष्टमवशेषयेत् । ततस्तौ सह
 सवसेतामष्टरात्रम् । तथाविधपरिच्छदावेव स्याताम् । तथेष्टपुत्र जनयेताम् ।

ताम् = वेदीम् । अजिनम् = चर्म । उपसमाधाय = वेद्यामग्निं सस्थाप्य ।
 परिस्तीर्य = चतुर्दिक्षु कुशानास्तीर्य । परिधिभिः = बृहत्पलाशदण्डैश्चतुर्भिः ।
 परिधाय = वेष्टयित्वा । पवित्र = स्वभावतो विशुद्धम् । पूतं = मन्त्रपूतम् ।
 आज्यम् = होमार्हघृतम् । उपसंस्कृत्य = मन्त्रैः संस्कृत्य । अनुलभेत =
 ऋत्विक्प्रयुक्ता ऋत्विग्विधानमनुकुर्यात् । उपवेश्येति पाठे तु यथा पूर्वेणा-
 ग्निर्दक्षिणेन च ब्राह्मणः स्यात्तथा ब्राह्मण ब्रह्मणमुपवेश्य । अभिनिर्दिश्य =
 अभिमन्थ्य । योनौ = अग्नौ । इष्टिम् = यागम् (कामेष्टिः = पुत्रेष्टिः)
 निर्वपेत् = कुर्यात् । स्थालीपाकम् = चरुम् । अभिधाय = मिश्रीकृत्य ।
 प्रदक्षिणम् = दक्षिणावर्त्तेन । अनु = ऋत्विजः (पतेश्च) पश्चात् । अष्ट-
 रात्रम् = अष्टमाहमारभ्याष्टरात्र पञ्चदशरात्र यावत् ।

या तु स्त्री श्याम लोहिताक्ष व्यूढोरस्क महाबाहुश्च पुत्रमाशासीत्, या वा कृष्ण कृष्णामृदुकेश शुक्लाक्षम् शुद्धदन्त तेजस्विनमात्मव्रन्तम् । एषोऽनयोरपि होमविधिः, किन्तु परिवर्हो वर्षावर्जं स्यात् । पुत्रवर्णानुरूपम्तु यथाशी परिवर्होऽन्य कार्यः ।

शूद्रा तु नमस्कारमेव कुर्यान् देवाग्निद्विजगुरुतपस्विमित्त्रेभ्यः । या या च यथाविध पुत्रमाशासीत् तस्यास्तस्यास्तान्ता पुत्राशिपमनुनिशम्य तांस्तान् जनपदादीन् मनसाऽनुपरिक्रामयेत् । ताननुपरिक्रम्य या या येषा जनपदाना मनुप्याणामनुरूप पुत्रमाशासीत् सा सा तेषा तेषां जनपदाना-माहारविहारोपचारपरिच्छदाननुविधत्स्वेति वाच्या स्यादित्येतत्सर्वं पुत्रा-शिपा कर्म व्याख्यात भवति ॥

—च० शा० ८

(३) चतुर्थेऽहन्नुद्वर्त्तिता शीतसलिलक्षनानानुलिप्तालङ्कृता शुक्रमा-ल्यान्वरा कृतमङ्गलस्वस्त्ययनैवविधमेव भर्तारं पश्येदनन्यमनाः । तदा हि यादृशमेव पश्यति चिन्तयति वा तादृश प्रसूत इति ।

तत स्नानात्पुनरपि गुणवत्पुत्रार्थं त्रिरात्रमुपेक्षेत् । पुष्पदर्शनात् सप्तरात्रम् । अथाष्टम्यां दशम्या द्वादश्या वा रात्रौ पुत्रकामं सवसेत् । पञ्चम्या सप्तम्या नवम्यां वा दुहितुकाम । तासूत्तरोत्तरमायुरारोत्यैश्वर्यं सौभाग्यबलवर्णान्द्रियसम्पदपत्यस्य भवति । अत परन्तूत्तरोत्तरमेवायु-रादीनां हास ।

परिवर्ह = शयनासनपुष्पादिपरिच्छद । यथाशी. = यथाकामम् । नम-स्कारमेव = शूद्राया मन्त्रे होमे चानधिकारात् । पुत्राशिपम् = पुत्रकामनाम् । अनुनिशम्य = ऋत्विक् भ्रुत्वा । अनुपरिक्रामयेत् = मनसा चिन्तयितुं ऋत्विक् चदेदित्यर्थः । (३) तादृश प्रसूत इति-अत्राह चरकः—'गर्भोपपत्तौ तु मन स्त्रिया व जन्तु ब्रजेत्तत्सदृश प्रसूते' इति (शा० २) ।

अथोपाध्यायः पुत्रीय विधानमाचरेत् । शूद्रायास्तु मन्त्रवर्जितम् ।
यादृशञ्च पुत्रमाशासीत् तद्रूपवर्णचरितान् जनपदाननुचिन्तयेति स्त्री
वाच्या । तज्जनपदाहारविहारोपचारपरिच्छदाश्चानुविदधीत् ।

कर्मान्ते च पुमान् मास ब्रह्मचारी सर्पिःस्त्रीराभ्यां शाल्योदनमभिप्राश्य
नात्याशितः सुखी स्रग्वी सुमनाः प्रीणितागः शुक्लनिवसनो मौहूर्तिकानु-
मते रात्रिभागे कल्याणानि चिन्तयानस्तदभिकामः स्वास्तीर्णं शयनं दक्षिणेन
पादेन प्रागारोहेत् । तद्विधैव च प्रमदा कर्शिताङ्गी तैलमाषोत्तराहारा पूर्वं
वामपादेन पुरुषस्य दक्षिणतः शय्यामधिरोहेत् । तत्र मन्त्रं प्रयुञ्जीत—
आयुरसि सर्वतः प्रतिष्ठासि धाता त्वा दधातु विधाता त्वा दधातु ब्रह्मवर्चसा
भवेति । ब्रह्मा बृहस्पतिर्विष्णुस्तोमस्सूर्यस्तथाश्विनौ । भगोऽथ मित्रा-
वरुणौ वीर दधतु मे सुतम्” । इति ।

ततः परस्पर सामभिरभिसान्त्व्य सहर्षमनुकूल सविशेताम् । पर्याप्ते
चैना शीतोदकेन सहसा परिपिञ्चेत् ।

तत्रात्यशिता क्षुधिता पिपासिता भीता विमनाः शोकार्त्ता ऋद्धातिमेदुरा-
न्यकामा व्यवायकामा वा न गर्भं धत्ते विगुण वा । तथा पुरुषोऽपि ।
नचासावधस्तिष्ठेत् । तथाहि स्त्रीचेष्टः पुमान् जायते पुंश्चेष्टा वा स्त्री । न च
न्युब्जां पार्श्वगता वा सेवेत् । न्युब्जाया वातो बलवान् स योनिं पीड-
यति । दक्षिणपार्श्वगतायाः श्लेष्मा पीडितच्युतः पिदधाति गर्भाशयम् ।
वामपार्श्वगतायास्तद्वत् पित्तं विदहति रक्तशुक्ले । तस्माद्दुत्ताना वीज
गृह्णीयात् । तथा हि यथास्थानमेव तिष्ठन्ति दोषाः ।

—सप्रह शा० १

- (४) चतुर्थेहि ततः स्नात्वा शुक्लमालाम्बरा शुचिः ।
इच्छन्ती भर्तृसदृशं पुत्रं पश्येत्पुरः पतिम् ॥
उपाध्यायोऽथ कुर्वीत पुत्रीय विधिवद्विधिम् ।
नमस्कारपरायास्तु शूद्राया मन्त्रवर्जितम् ॥
अवन्ध्य एव सयोगः स्यादपत्यञ्च कामतः ।

सन्तोऽप्यादुरपत्यार्थं दम्पत्यो सङ्गत रहः ॥
 दुरपत्यं कुलाङ्गारो गोत्रे जातं महत्यपि ।
 इच्छेता यादृशं पुत्रं तद्रूपचरितोश्च तौ ॥
 चिन्तयेता जनपदोस्तदाचारपरिच्छदौ ।
 कर्मान्ते च पुमान् सर्पिः क्षीरशाल्योदनाशितः ॥
 प्राग्दक्षिणेन पादेन शय्यां मैहूर्तिकान्ध्या ।
 आरोहेत् स्त्री तु धामेन तस्य दक्षिणपार्श्वतः ॥
 तैलमापोक्षराहारा तत्र मन्त्रं प्रयोजयेत् ।

“अहिरसीत्यादि”

सान्त्वयित्वा ततोऽन्योन्यं सविशेतां मुदान्वितौ ।
 उत्ताना तन्मना योषित्तिष्ठेदङ्गौ सुसंस्थितौ ॥
 तथा हि बीजं गृह्णाति दोषैः स्वस्थानमास्थितैः ।

—वा० शा० १

(५) अथ शुद्धस्नाता (ता) स्त्रिय (स्त्री) चतुर्थेऽहनि स्नानगृहे श्वेतेन एवान्येन वाससाऽत्रगुण्डधानवलोकयन्ती शुचिर्दिवगृहं प्रविश्योद्घटाग्निं प्रज्वलन्तं घृताक्षतेनाभ्यर्च्य ब्राह्मणमीश्वरं विष्णु स्कन्दं च सम्प्रेक्ष्याभिवाद्य, निष्कन्य सूर्यचन्द्रमसाविति, न तु प्रेतपिशाचरक्षांसि, शुद्धस्नातमात्रा हि स्त्री यं वा पश्यति मनसा वाऽभिव्यायति तादृशाचारवपुषं प्रायेण जनयति, तस्माद्देवगोब्राह्मणगुरुवृद्धाचार्यान् सतः पश्येत्, कल्याणमनाश्च स्यात् । न तु सन्ध्ययोः स्नानं मैथुनं वोपेयान्नान्यमना इति ॥

ततः ऋत्विक् पुत्रीयमिष्टिं निर्वपेत् । सिद्धमांसौदना वातघ्नौ (?) वाऽऽज्यभागौ, थवस्य पुरोडाशोऽष्टाकपालो, ब्रह्मिभयश्चरुः, उभौ वागायुतौ प्रजायेते, नत्वदे चे, ‘आत्राहान् ब्राह्मण’ इति यजमानभागम-

परिच्छदो मनुजयवाश्वघनधान्यवज्जालङ्काररक्षयायुषष्टहोचानवीर्यापणव-
 गायनशय्यास्तरयादि (अरुणदत्तः) ।

भिमन्त्र्य शेष दम्पती प्राश्नीयाताम् । श्वेत ऋषभोऽश्वो वा हिरण्य वा भिषजे सैव दक्षिणा, सैवमनाहितारनेः, शालाम्रौ नित्यं होमं हुत्वा, तेनैव मन्त्रेण हुतशेषं तौ प्रा(श्नीतः) । शयनीये मृदुस्वास्तीर्णोपहितेऽस्यै भर्ता... त्र लक्ष्मणामङ्गिरालोड्य, 'सोमः पवत' इत्येतेन शतजप्तेन सावित्र्या व्याहृतिभिः 'अयो देवीरुपसृज' इति मन्त्रेण नस्य दत्त्वा वामदेव्य जपित्वा, दक्षिणेन पार्श्वेन स्त्रिय शाययीत, वामपार्श्वेन पुमानूर्ध्वोत्तरेणोपशयीत । शनैः प्रजाथे चाचरेत् । बीजेऽवसिक्ते विधार्यावसर्पत् । शोतोदकेन च शौचं कुर्यात् । तत ऊर्ध्वमग्निर्मप्रतापायासव्यायामशोकादिवर्जनमिति ॥

सा चेदिच्छेद्गौरमोजस्विनं शुचिमायुष्मन्तं पुत्रं जनयेयमिति, तस्या एव शुद्धस्नानात् प्रभृति शुक्ल्यवसक्तना मधुघृताभ्यां श्वेतायाः श्वेतपुंवत्साया गो. क्षीरेण ससृज्य मन्थ राजते पात्रे कांस्ये वा सदा पाययेत्, शालिगौरयवक्षीरदधिघृतप्राय च काले मात्रया अशीयात्, पुष्पाभरणवासासि च शुक्लानि विभृयात्, सायं प्रातश्च श्वेतमश्व वृषभ वा पश्येत् सौम्यप्रियकथाभिरासीत्, अनुकूलपरिवारा च स्यादिष्टमपत्यं जनयति । या तु श्यामं लोहिताक्षं व्यूढारस्कं पुत्रमिच्छेत् कृष्णं वा तत्र तादृगुपचारो भोजनवसनकुसुमालङ्काराणां, तादृगदेशानुचिन्तनं चेति । यवागूं तु कन्यार्थिनोभ्यो दद्यात्, क्षीरोदकतिलसिद्धास्तु वर्याः । गौरश्यामकृष्णेभ्योऽन्ये वर्या निन्दिता ॥

—जातिसूत्रीयशारीरे कश्यप ।

अथ विशेषः—४

अथाप्येतौ स्त्रीपुंसौ स्नेहस्वेदाभ्यामुपपाद्य, वमनविरेचनाभ्यां सशोध्य क्रमात् प्रकृतिमापादयेत् । सशुद्धौ चास्थापनानुवासनाभ्यामुपाचरेत् ।

+ विशेषश्चायं श्रेयसीं प्रजामिच्छद्भ्यां पूर्वमनुसर्त्तव्यः, ततश्च ऋतुचर्या-विधिः । क्रमात् = ससर्जनक्रमात् ।

इत्यत्रैव ननु रौप्यसंस्कृतान्यान् वृद्धीगणनां पुन्यम्, किञ्च पुनस्तैल-
नात्रान्यान् । इति ।

—ब० शा० ८

अथ वृद्धवृत्तार्थवर्णनं नियोऽनुक्तं नियुक्तपक्षेण विविक्त्वं संशो-
द्धात्प्राप्तानुवाकनान्यानुपाशरेत् । विगोक्तस्तु वृद्धीरुक्तिर्नष्टुर्गैवक-
नक्तानं पुन्यम् तैलेन नानि पित्तैश्च नस्यै । एवं हि सनात्पुण्यव्या-
हृद्वाप्यन्याशरेत् । इति ।

सङ्ग्रहशा० १

अथ गर्भखण्डम् ।

प्रथमोऽध्यायः ।

अथातो गर्भावक्रान्तिविज्ञानीयमध्यायं व्याख्यास्यामः ।

यस्मिंश्च गर्भसंज्ञा ।

गर्भो हि नाम शुक्रशोणितजीवसयोगः, आत्मप्रकृतिविकारसम्मूर्च्छना-
विशेषश्चेतनाधिष्ठितो महाभूतानां विकारविशेषो वा कुक्षिगतः । पुम्बीजेन
ससृष्ट हि स्त्रीबीज गर्भाशयकलाया सस्थितमिति यावत् । यदुच्यते—

(१) शुक्रशोणितजीवसयोगे तु खलु कुक्षिगते गर्भसंज्ञा भवति ।*

—च० शा० ४ ।

गर्भः Fertilized ovum or Embryo * सम्यग्योगः सयोगः, तेन
जीवस्यातिवाहिकशरीरेण योगो गृह्यते न त्वात्मनो व्यापकत्वेन योगः, किंवा
विशुरात्मा सर्वगतत्वेन न याति तथापि यत्रास्य कर्मवशान्मनो याति तत्रैव
चैतन्योपलब्धेरात्मापि गत इति व्यपदिश्यते । नव्यास्तु पुन —शुक्ले शोणिते
च यौ पुम्बीजस्त्रीबीजरूपौ सूक्ष्मदेहधरौ जीवौ तयोः कुक्षिगते सयोगे गर्भसंज्ञा
भवतीति व्याख्यानयन्ति । न चात्मा कुतश्चित् बाह्यत आगत्य शुक्रशोणित-
ससर्गमवक्रामति, किन्तर्हि विश्वरूपस्य तस्य शुक्ले शोणिते च बीजरूपेण
प्रारम्भत एव विद्यमानस्य गर्भबीजयोः सम्मूर्च्छने सयुक्तचित्केन्द्रनिर्माणरूपा-
वस्थान्तरगमनमात्र जीवावक्रमणपदेन चेतनाधिष्ठानपदेन च सर्वत्रामि-
प्रेतमिति तेषामभिप्रायः । शुक्रार्त्तवे हि विश्वरूपस्यात्मनो रूपद्रव्ये । यदुक्त
चरके—‘चरतो विश्वरूपस्य रूपद्रव्यं यदुच्यते’ इति (चि० २ अ० ४ पा०) ।
शुक्र चेह प्रकरणगतत्वेनोक्तम्, तेनार्त्तवमप्यात्मनो रूपद्रव्यं ज्ञेयमिति चात्र
चक्रपाणि । एवञ्च सूक्ष्मशरीरिणो जीवस्य मातृपितृगतौ द्वावंशौ भवत
इति सिद्धम् ।

(२) शुक्रशोणित गर्भाशयस्थमात्मप्रकृतिविकारसम्बन्धित गर्भं इत्युच्यते ।

—सु० शा० ५ ।

(३) गर्भस्तु खलु अन्तरिक्षवाय्वग्नितोयभूमिविकारश्चेतनाधिष्ठानभूतः । एवमनया युक्त्या पञ्चमहाभूतविकारसमुदायात्मको गर्भश्चेतनाधिष्ठानभूतः । स ह्यस्य पट्टो धातुरुक्तः ।

—च० शा० ४ ।

यथा चानुपूर्व्याऽभिनर्वर्त्तते कुक्षौ ।

गर्भावक्रान्तिस्तु गर्भस्थावतरणक्रमस्तदभिनर्वर्त्तिप्रकारो वा । तत्र स्त्रीपुंसयोः सयोगं योनौ विस्तृष्टस्य शुक्रस्य गतिविशेषशालिनं पुम्बीजाख्या बीजभागा गर्भाशयमुखे प्रविश्य गर्भाशयकलारोम्णा वहिर्मुखचेष्टनशीलानां प्रतिप्रवाहमूर्ध्वमेव प्रसरन्ति, प्रविशन्ति च पुन स्त्रिया बीजवाहिनोत्सेा मुखम् । अमी च शुक्रकीटाण्यव प्राकृतशरीरोष्मणि गर्भाशयबीजवाहिन्योर्मदुच्चारस्वभावे आस्त्रावे च प्रायो दिवसानामाचतुर्दशं प्राणवन्तो दृष्टाः । प्रजननशक्तिं पुनर्हीयते नवेति तु सन्दिग्धम् । प्रवृद्धशरीरोष्मा तीक्ष्णाम्लक्षारद्रव्याणि चैषामुपघाताय कल्पन्ते । तत्र पञ्चादिदशान्तप्रपल्लमिते काले प्राङ्गुलमानमार्गमैते प्रक्रामन्ति, प्राङ्गुलस्याष्टभागैकमानं वा प्रपल्लेनेति च परीक्षकाः ।

गर्भावक्रान्तिः. (Process of the fertilization & development of the foetus) :—गर्भस्थावक्रान्तिर्मैलक उत्पत्तिरिति यावत्—चक्रपाणिः । तस्य (गर्भस्य) अवक्रान्तिः, उपगमनम् अवतरणमिति यावत्—डल्हण । तस्य (गर्भस्य) अवक्रमणं प्राप्तिः, स्वरूपलाभ—इन्दु । गर्भस्थावक्रान्तिरवक्रमणं सम्प्राप्तिः । यथाऽगर्भो गर्भतां सम्पद्यत इत्यर्थः—अवस्थादत्त । शुक्रकीटाण्यव (पुम्बीजानि वा) Spermatozoa प्रपल्लम् One minute

स्वभावतश्च तत्रैव स्रोतसः पुष्पितप्रान्तस्यास्तिके बीजग्रन्थितो यथा-
कालमागतं सिद्ध स्त्रीबीज स्रोतोगतैरनेकशुक्रकीटाणुभिराक्रान्तमपि प्रबल-
तमेनैकेनैव पुम्बीजेन प्रायः ससृज्यते । ससर्जनप्रकारश्चेत्थम्—शुक्र-
कीटाणुर्हि स्वेन तीक्ष्णशिर पिधानकेन विनष्टविसारिमण्डलस्य स्त्रीबीजस्य
बीजावरणं निर्भिद्य आगात्रभागमन्तर्विष्टस्तच्चित्केन्द्रेण चैकता गतः प्रजनन-
केन्द्रमेकं निर्माति । पुच्छभागस्त्वस्य बहिः शिष्टो विनश्यति लुप्यते च ।
एव संसर्जनाच्च स्त्रीबीजे वर्णतन्तूनां सख्यामानं पुनरप्यष्टत्वारिंशत्प्रमाण-
मभिजायते । तत्र 'क्ष'तन्तुमता पुम्बीजेन सयुक्तं स्त्रीबीजं कन्या, 'ज'-
तन्तुमता युक्तञ्च पुत्रं जनयति । स्त्रीबीजन्तु सर्वदा 'क्ष'तन्तुमदेव ।

जननस्तरनिर्घृत्तिः ।

पुम्बीजेनेत्यं संसृष्टस्य सक्षुब्धचैतन्यस्य च स्त्रीबीजस्य सकेन्द्रश्चिद्रसः
पुरुषोपहिता क्षुब्धप्रकृतिरिव परिणमन् द्विधा चतुर्धाऽष्टधा षोडशधा
चेत्येव क्रमशो विभज्य कोषाणुसङ्घातरूपं । [२० चित्रम्]
सम्पद्यते । सेयं कललावस्था नाम गर्भस्य । कललम् ।

कोषाणुसमूहश्च बीजावरणाभ्यन्तर एव तद्वे-
ष्टितः सन्तिष्ठते । अतः परं परिणमतश्च
शनैः (गर्भाशयस्थापनादीपत्पूर्वकालं यावत्)
बीजावरणविलोपः कायमानवृद्धिश्च ।

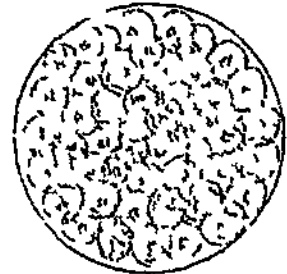

ततः कललमध्येऽवकाश उत्पद्यते द्रवपूर्णः ।
बुद्बुदावस्था चेयं गर्भस्य । कोषाणुसमूहश्च
द्रवसम्पीडितस्तनुपरिसरीयभागे, पिरण्डीभूयैकतोऽवस्थिते स्थूलसहतान्तर-

सिद्धम् Mature तीक्ष्णशिर पिधानकम् Head Cap or Sharp perfora-
torium. प्रजननकेन्द्रम् (सयुक्तकेन्द्रं वा) Segmentation or Conjugation
Nucleus जननस्तरनिर्घृत्तिः Formation of the Germinal Layers
कललावस्था Mulberry mass or Morula बुद्बुदावस्था Blastocyst or
Blastodermic Vesicle

भागो च द्वेषा विभज्यते । कतिपयकोषाणुवश्च विरलावस्थानत्वाद्द्रवे
 [२१ चित्रम्] प्लवमाना उभयोरन्तरालमधितिष्ठन्ति ।
 बुद्बुदुवम् । तत्र वेष्टनभूतस्तनुपरिसरीयभागः पोषक-

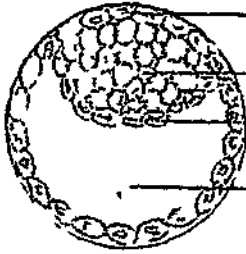

१ स्तर सामान्यवह्नि-स्तरो वा, स्थूल
 सहतान्तरभागश्च आन्तरपिण्डिका
 २ उत्पादपिण्डिका वेति सज्ञायते । अन्त-
 रालगतमथ विरलकोषाणुवृन्दस्य तु प्राथ-
 ३ मिकमध्यस्तरः सामान्यमध्यस्तरो
 वेति सज्ञानम् । (२३ चित्रम्)

१—पोषकस्तर । २—आन्तरपिण्डिका । ३—बुद्बुदावकाश ।

अतः पर परिणामदृश्यामी विशेषा अभिनिर्वर्तन्ते, तद्यथा —

(१) पोषकस्तर स्तरिकाद्वये परिणमति । तत्रान्तरस्तरिका साव-
 रणकोषाणुमयी बाह्यस्तरिका च निरावरणकोषाणुमयीति विशेषः ।
 पोषकस्तरादेव च शनैः शनैर्जरायुकोरकाणां प्रादुर्भावः ।

(२) स्थूलद्वयेऽन्तर्द्वयनिचयात् आन्तरपिण्डिकायां द्रवगर्भावकाशद्वय
 निष्पद्यते । तत्रोत्तानमवास्थितोऽवकाशो गर्भकोषसङ्ख्या, गभीरमवस्थि-

पोषकस्तर सामान्यवह्नि स्तरो वा Trophoblast or Extraembryonic
 Ectoderm आन्तरपिण्डिका उत्पादपिण्डिका वा Inner or formative
 Cell mass, Embryonic Cell mass, or Enclosed Ectoderm प्राथ-
 मिकमध्यस्तर सामान्यमध्यस्तरो वा Primary or Extraembryonic
 Mesoderm सावरणकोषाणुमयी पोषकस्तरिका Cytotrophoblast
 (Langhans' Layer) निरावरणकोषाणुमयी पोषकस्तरिका Plasmoidal
 trophoblast (Syncytium) गर्भकोषः Amniotic Cavity,
 Ectodermal or Amnioembryonic Vesicle

तोऽवकाशश्च यत्ककोषसंज्ञया प्रथितः । उभयोः पर्यवकाशीया कोषाणु-
श्रेणी च यथाक्रम कौषिको बहिः स्तर इति, कौषिकोऽन्तःस्तर इति
च व्यपदिश्यते । अस्यैव च बहिःस्तरस्य गर्भकोषतलभूमिभूतो भागो

[२२ चित्रम्]

बुद्बुदस्य परिणामविशेषाः ।

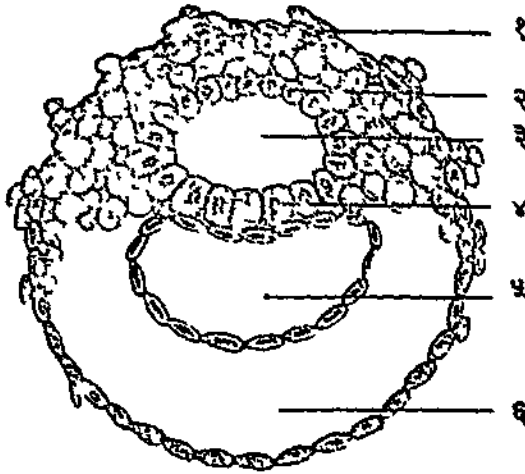

१—पोषकस्तरः केरकाविर्भावश्च । २—कौषिको बहिः स्तरः । ३—
गर्भकोष । ४—बहिर्जननस्तरः । ५—यत्ककोषः कौषिकान्तःस्तरप्राचीरः ।
६—बुद्बुदावकाशः ।

बहिर्जननस्तरसंज्ञया, अन्तःस्तरस्य च यत्ककोषच्छदिभूतो भागः
अन्तर्जननस्तरसंज्ञयाऽभिधीयते ।

(३) प्राथमिकमध्यस्तरोऽपि स्तरद्वये संविभक्त एकेन सावरण-
कोषाणुमयीं पोषकस्तरिकामन्तरावृणोति, अपरेण च पूर्वोक्तकोषद्वय-

यत्ककोष Yolk Sac, Entodermal Vesicle, or Archenteron
कौषिको बहिःस्तरः Amniotic Ectoderm कौषिकोऽन्तःस्तरः Archentero-
mic Entoderm बहिर्जननस्तरः Embryonic Ectoderm अन्तर्जनन-
स्तरः Embryonic Entoderm

मास्तृणुते । पारिधो मध्यस्तरः कौषिको मध्यस्तरश्चेति च यथाक्रम तयोः संज्ञानम् । स्तरद्वयान्तरालस्तु द्रवपूर्णो महावकाशसङ्घः । अथ च कौषिकमध्यस्तरस्यैकदेश एव पूर्वोक्तजननस्तरयोरन्तराले प्रसृतो द्वैतीयक-मध्यस्तरसंज्ञा मध्यजननस्तरसंज्ञा वा लभते ।

[२३ चित्रम्]

मध्यस्तरस्तत्परिणतिश्च ।

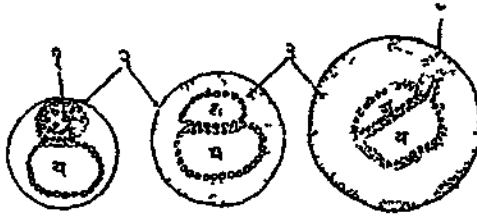

१—गर्भकोषस्य निर्माणोपक्रम । २—पोषकस्तरः । ३—प्राथमिक-मध्यस्तर । ४—गर्भवृन्तम् । ग—गर्भकोष । य—यत्ककोष ।

एवञ्च त्रयोऽपि जननस्तरा एकत्र सामिध्येनावस्थिता इति सिद्धम् । अस्य च सन्निहितजननस्तरत्रयप्रदेशस्य भाविगर्भशरीरनिर्माणायतन-भूतत्वात् गर्भस्थलीति संज्ञानम् । सेय वुद्बुदावस्था नाम गर्भस्य सम्यग्भ्याख्याता ।

यथा यथा च महावकाशो वर्धते तथा तथा मध्यस्तरोपि आन्तरपिण्ड-कायाः (कोषद्वयपरिणताया) पोषकस्तरस्य च मध्ये प्रविशति निमोति च

पारिधमध्यस्तर Somatopleur कौषिको मध्यस्तरः Splanchnopleur महावकाश Magma Cavity or Extraembryonic Coelome द्वैतीयक-मध्यस्तरो मध्यजननस्तरौ वा Secondary or Embryonic Mesoderm गर्भस्थली Embryonic Area or Shield

पुनर्गर्भस्थलयाः पश्चिमप्रान्तस्य पोषकस्तरस्य चान्तराले विशेषेण पुञ्जीभूय भावि गर्भवृन्तम् । (गर्भवृन्तम् अन्तरपिण्डिकाकोषाणुनिमित्तमिति तु केचित्) । गर्भवृन्तमेव चाग्रे रक्तप्रणालिकाविष्करणेन नाभिनाले परिणमति ।

[२४ चित्रम्]

गर्भवपनप्रक्रिया ।

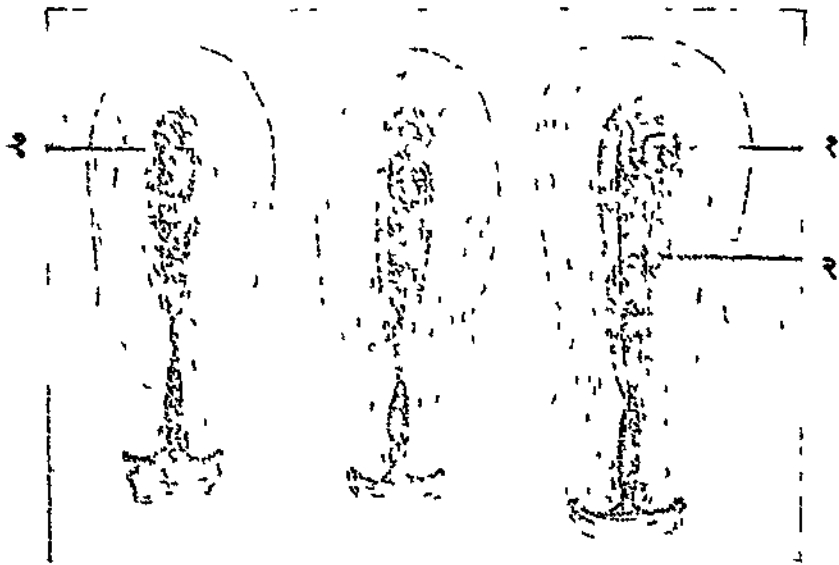

१—गर्भित स्त्रीबीजम् । २—गर्भधरा कला ।

एव विपरिणमच्च स्त्रीबीज शनै शनै, स्रोतोमार्गमनुगच्छत् समाहन दशाहेन वा क्षेत्रीकृतप्राय गभोशय प्राप्नोति । गर्भाशये च प्रायस्तदुत्तर-भागस्य पूर्वं पश्चिमे वा प्राचीरे कलाया स्वेनैव (जरायुकोरकाणा धातुविलायकशक्तिवलात्) निखातस्य मातृरुधिराभिप्लुतस्य वपनगर्त्त-

गर्भवृन्तम् Belly stalk or Abdominal pedicle धातुविलायक-शक्तिः Histolytic Action वपनगर्त्तम् Implantation Cavity

स्यान्तर्निविशते, स्थिरो भवति च पुनर्गर्भधरकलावरणाब्जरायुकोरकस-
न्निवेशाच्च ।

वचनानि चात्र—

(१) ऋतुकाले सम्प्रयोगादेकरात्रोपित कलल भवति, सप्तरात्रोपित
बुद्बुद भवति, अर्धमासाभ्यन्तरे पिण्डो भवति, मासाभ्यन्तरे कठिनो भवति ।
—गर्भोपनिपत् ।

(२) प्रथमेऽहनि रेतश्च संयोगात् कललञ्च यत् ।
जायते बुद्बुदाकारं शोणितञ्च दशाहनि ॥
घन पञ्चदशाहे स्यात् विशाहे मांसपिण्डकम् ।
पञ्चविंशत्तमे प्राप्ते पञ्चभूतात्मसम्भव ॥
मासैकेन च पिण्डस्य पञ्चतत्त्व प्रजायते ॥
—हारीष (स्वसहितायाम्) ।

(३) अन्यक्तं प्रथमे मासि सप्ताहात् कलली भवेत् ।
—वा० शा० १ ।

अत ऊर्ध्वं गर्भस्थत्या गर्भशरीरस्य विकासपद्धतिस्तु गर्भोवक्रान्ति-
शारीरतो ज्ञेया । तन्त्रान्तरविषयत्वान्नेह प्रपञ्चिता । गर्भोवक्रान्ति-
शारीर हि प्रचुरविज्ञेयत्वात् दुरुहत्वाच्च पृथगेव तन्त्रमामनन्ति भिषज ।
दृश्यन्ते चारम्भत एव गर्भविकसने विभक्तिपक्तिविलत्तिसहतिवृद्धिरूपाः
पञ्च न्यापारप्रक्रियाः । यथोक्तं सुश्रुतेन—“त चेतनावन्यित वायुर्भिभजति,
तेज एन पचति, आप क्लेदयन्ति, पृथिवी सहन्ति, आकाश विवर्धयति,
एवं विवर्धित स यदा हस्तपादादिभिरंगैरुपेतस्तदा शरीरमिति सद्वा लभते”
इति (शा० ५) । जननस्तरत्रयाद्भिनिर्वर्त्तमानान् भावविशेषोऽस्त्वनु-
पदमेव वर्णयिष्याम । इदन्त्ववधेयम्—

प्रारम्भिको हि भ्रूणो यत्ककोषपृष्ठेऽवस्थितश्चिपिटशराविकाकृतिः
सलक्ष्यते । गर्भकोषश्च ततो गर्भोदकवृद्ध्या सर्वधमानो भ्रूणशरीरं
पूर्वापरतः पार्श्वयोश्च तथा सम्पीड्य [२५ चित्रम्]
वेष्टयति यथेद द्विगुणीभूय अपा
भ्रूणस्य द्विगुणीभावः ।

वृतोदरा नलिकेव सञ्जायते ।
द्विगुणीभावकाले च भ्रूणनलिका
तदेवापावृतमुदरं द्वारीकृत्य सन्निकृष्ट
यत्ककोषैकदेशमपि स्वान्तर्नीत्वा क्रोडी
करोति । अन्ततो गत्वा च भ्रूण-
विग्रहं सर्वथैव गर्भकोषस्याङ्गे
पतित आच्छाद्यतेऽन्यत्र यत्ककोष-
भ्रूणनलिकयोर्मिथोऽनुबन्धस्थलात् ।
एवमाच्छाद्यमाने च महावकाशस्या
प्येकदेशो भ्रूणान्तर्नीतो व्यवच्छि-

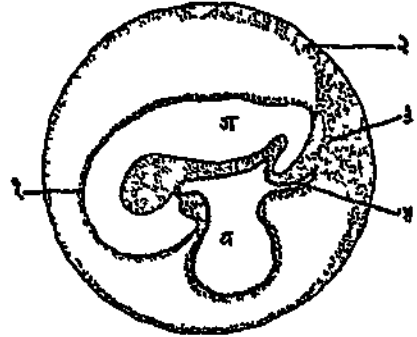

१—अन्तर्जरायुः । २—बहिर्ज-
रायुः । ३—गर्भवृन्तम् । ४—अलि-
न्य । ग—गर्भकोषः । य—यत्क-
कोष ।

द्यते शेषभागेन, निर्मायते च तेन भ्रूणस्थ उरस्योदर्याऽवकाशः । शेषो
महावकाशस्तु शनैः शनैर्जरायुद्वयमेलनात् विलुप्यते ।

भ्रूणान्तर्गतेन यत्ककोषैकदेशेनैव च भाव्यन्नवहस्रोतो गर्भस्य
निर्मायते । शेषो यत्ककोषस्तु गर्भकोषवृद्ध्याऽपसर्यमाणो गर्भवृन्तस्या-
न्तिके नीतस्तदङ्गतां गच्छति, उपलभ्यते च गर्भनाभिनाले तदवयवभूतो
हेतोरत एव । नालपुटकमिति च तत्सङ्गानम् । अनुबध्यते चैतत् भ्रूणा-
न्तर्गतभागेन सह यत्कवाहिनीसङ्गया तनुदीर्घप्रणालिकया । प्रणा-
लिका चैयं यत्ककोषस्यैव आकृष्य तनूकृतो ग्रीवाभागः ।

चिपिटशराविका Flat disc अपावृतोदरा नलिकेव Like a tube
open along its lower side भ्रूणनलिका Embryonic tube उरस्यो-
दर्याऽवकाशः Pleuroperitoneal Cavity नालपुटकम् Umbilical
Vesicle यत्कवाहिनी Vitelline duct.

[२६ चित्रम्]

भ्रूणस्य द्विगुणोभाव ।

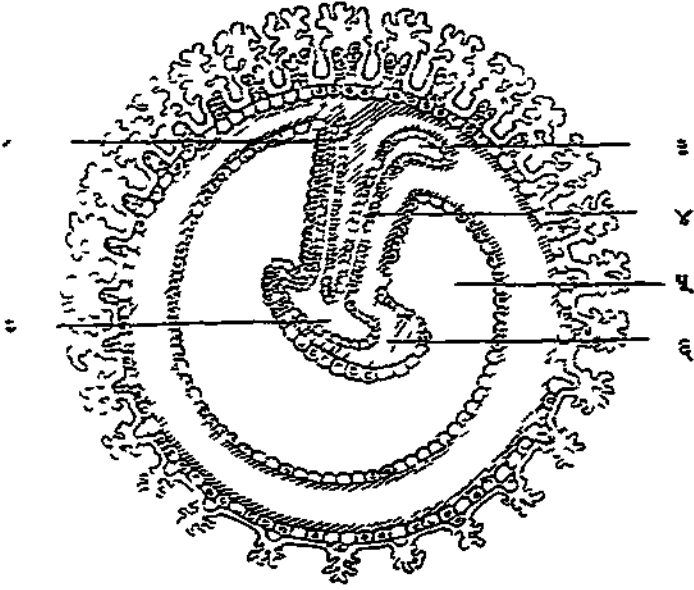

१—अलिन्य । २—भ्रूणान्तर्गतो यत्ककोप (भ्रूणान्त्रम्) । ३—
नालपुटकम् । ४—यत्कवाहिनी । ५—गमकोप । ६—भ्रूणान्तर्गतो
महावकाशिकदेश ।

भ्रूणान्तर्गतयत्ककोपस्य च पश्चिमैकदेशे उद्गतस्य गर्भकृन्तान्त
प्रविशति गोस्त्रनाकाग न चोर्ध्वं पोषकम्परेण नङ्गान्छन्ते इत एव नमाप्यमान ।
अलिन्य इति च तत्संज्ञानम् । भ्रूणान्तर्गताऽलिन्यभागस्तु स्फारीभूता
गर्भवन्ति निमिमीतं । वस्त्रेऽर्ध्वं मध्यरेखायामानाभिप्रभृता वस्त्रिबन्धनिका
च पुनरेतन्मैव विच्छिन्नो भागः, मस्यक् लक्षयति च वस्त्रिनाभिनालयोः
प्राकारिक मन्त्रन्ध्रविशेषम् ।

अलिन्य Allantois. वस्त्रिबन्धनिका Urechus

अथेदमपि—गर्भकौषस्य वृत्तिभूता कोषाणुश्रेणिरेव अन्तर्जरायुकला निर्माति । सा च वृत्तिराभ्यन्तरतः कौषिकबहिःस्तरमयी बाह्यतश्च कौषिक-मध्यस्तरमयी । एवं बहिर्जरायुगपि बाह्यतः सामान्यबहिःस्तरेण, आभ्यन्तरतश्च पारिधमध्यस्तरेण निर्मायते । उभयत्र बहिर्मध्यस्तरयोरवस्थान-विषयेय इति वैशिष्ट्यम् । यथा यथा च गर्भकौषस्याभिवृद्धिस्तथा तथा तदभिव्याप्यमानस्य महावकाशस्य विलोपः, जरायुद्वयस्य मध्यस्तरयोर्मिथो-मेलनादेकीभावश्च ।

जननस्तरत्रयादभिनिर्वर्तमाना भावविशेषास्त्वित्यम्, तत्र -

- | | | |
|-------------|---|---|
| बहिःस्तरात् | { | <p>बहिस्त्वक्, मेदोप्रन्थिस्वेदप्रन्थिस्तनप्रन्थीनामुत्तानकला-स्तरिका, केशा, नखानि च ।</p> <p>दन्तच्छदलालाप्रन्थयः ।</p> <p>अन्तिकर्णयोरुत्तानकलास्तरिका ।</p> <p>दृष्टिमणिः, तारामण्डलपेशीसूत्राणि च ।</p> <p>मुखनासयोगुदान्तभेगयोश्चोत्तानकलास्तरिका, अधर-गुदश्च ।</p> <p>समग्रं नाडीतन्त्रम्, ह्यानेन्द्रियाणां नाडीतन्त्रात्मको भागः, पोषणिकाप्रन्थिश्च ।</p> |
| मध्यस्तरात् | { | <p>सयोजकधातुः, रुधिरम्, अस्थीनि, तरुणास्थीनि, दन्ताश्च ।</p> <p>सैहिककला (उदर्या, उरस्या, हृदयधरा कला च) ।</p> <p>रक्तवहसस्थानम्, रसवहसस्थानश्च ।</p> <p>तारामण्डलपेशीसूत्राण्यतिरिच्य निखिलाः शारीरपेश्य । प्लीहा, अधिवृक्कप्रन्थेर्बहिर्वस्तु च ।</p> <p>अन्तर्जननाङ्गानि, गर्भबीजानि, वृक्कौ, गवीन्यौ च ।</p> |

अन्त स्तरात् { अन्नबहस्रोतस श्लेष्मलकला, तदनुबद्धग्रन्थीनाम्
 यकृद्गन्ध्याशयप्रभृतीनामुत्तानकलास्तरिका च ।
 चुल्लिकोपचुल्लिकावालग्रन्थीनामुत्तानकलास्तरि का ।
 भ्रूनाशयमूत्रमार्गयोः समप्रपाया (वस्त्यन्तरीय त्रिकोण
 मूलाधारिकमूर्त्रप्रसेक च परिवर्त्य) उत्तानकलास्तरिका ।
 श्वसनयन्त्रस्य (फुस्फुसौ, श्वासनलिका, स्वरयन्त्रश्च)
 उत्तानकलास्तरिका ।

गर्भधरा कला ।

अथैवमवस्थिते गर्भे गर्भाशयश्लेष्मलकला पोषकस्तरस्य प्रवृद्धधातु-
 विलायककर्मणा भ्रूशमुद्बोधिता प्रतिक्रियाणैव गर्भधरकलायां परिवर्तते ।
 प्रतिक्रिया चैव परितो बीजवपनस्थल समुत्थिता क्रमेण निखिलामपि
 गर्भाशयकलामभिव्याप्नोति । तत्रार्तवचक्रस्य द्वादशादिसप्तदशान्तदिवसा-
 नामन्यतमो हि प्रायेण बीजागमकाल इति वर्णितचरम् । तथा च कालेऽ
 स्मिन्नागत ससृष्ट च स्त्रीबीजं यदा गर्भाशयमवाप्नोति, तदा पूर्वत एव
 रज स्नावपूर्वकालिकीमवस्था गता (क्षेत्रीकृतप्रायां, यथाकालमाजिगमिषो-
 गर्भस्यातिथ्याय पूर्वत सन्नद्धा वेति यावत्) श्लेष्मलकलां पश्यति, उद्बो-
 धयति च तां तदन्तर्वर्त्तमान गर्भधरकलानिर्माणाय । दृष्टश्च कदाचिन्नि-
 यतकालात् प्रागपि बीजागमः । सति त्वेवं गर्भधृता अकालप्राप्तस्याति-
 थ्येरातिथ्यमिव सर्वथा नूतन एवाय गर्भधरकलानिर्माणोपक्रम इति विशेषः ।

एष च तावत् गर्भधरकलायाः स्वरूपविशेषः—

(१) कलाया सयोजकधातुकोषाण्वो (क्षेत्रवस्तुकोषाण्व इति
 यावत्) शृङ्खलीतामचित्केन्द्रवत्सु महत्कोषाणुषु परिवर्तन्ते । गर्भधरकला-

गर्भधरा कला Decidua गर्भधरकलाकोषाण्व Decidual Cells.

कोषाणव इति च तेषां सञ्ज्ञानम् । धात्वाहारस्य पोषकस्तरस्य क्रियाप्रति-
रोधिभूताश्चामी कोषाणव शोणितप्रणालिकामर्माणि परितः प्राधान्येन
पुञ्जीभूय तान्यभिरक्षन्ति ।

(२) कलाग्रन्थयस्तु विशेषेण वृद्धिं गता व्यात्तमुखा विकसितग्रीवा
विस्फारितोद्गशच सञ्जायन्ते । नलिकाकृतयोः ग्रन्थयश्चैते विवर्धनात्
दीर्घीभूता गभीरभागेषु पूर्वापरतो द्विगुणीभूय स्वात्मनः सङ्गमयन्ति
यथास्थानम् ।

(३) कलायाः केशिकाश्च रक्तसञ्चारवृद्ध्या रक्तातिपूर्णा विशेषेण
स्फारीभवन्ति ।

(४) समग्रैव च कला स्थूलशूना प्रजायते प्राङ्गुलाधेवेधा च । अति
प्रगल्भायास्तु पुनः पादेनप्राङ्गुलवेधः प्राङ्गुलाष्टभागसप्तकवेधो वा दृष्टः ।
आचतुर्थमासं च गर्भकलायाः अभिवृद्धिकालः ।

(५) दृश्यते चानुलम्बच्छेदे कलायाः गभीरभागो ग्रन्थिविस्फारि-
तोद्गवकाशवहुल उत्तानभागस्तु ग्रन्थिग्रीवामुखसन्धारणो गर्भधरकला-
कोषाणुसङ्कुलः । यथाक्रमं चानयोः शुषिरस्तरो निबिडस्तश्चेति
संज्ञानम् ।

संस्थानविशेषाच्च गर्भकलायास्त्रिविधः सञ्ज्ञानभेदो दृष्टः । तद्यथा—

वपनगर्तस्य तलभूमिगता कला (शुषिरस्तरमात्रावशेषा), यामधि
श्रित्य गर्भो वर्तते साऽऽधारकला तल्लक्षिकी नाम, या च प्रवेशरन्ध्रमुप-
रुन्धाना गर्ताविष्ट गर्भं सम्यगाच्छाद्य पिदधाति सा पिधानकला
कौषिकी नाम; या च पुनरवशिष्टा सा पतनकला साधारणी परिसरीया
वा नाम । ग्रीवासरण्याः श्लेष्मलकला तु गर्भधरकलाया न परिवर्तते ।

(२७ तमम्, २८ तमञ्च चित्रम्)

शुषिरस्तर Spongy layer. निबिडस्ता. Compact layer. तल्लक्षिकी
Decidua Basalis or Placentalis कौषिकी Decidua Capsularis
साधारणी परिसरीया वा Decidua Vera or Parietalis.

[२७ चित्रम्]

गर्भो गर्भधरा कला च ।

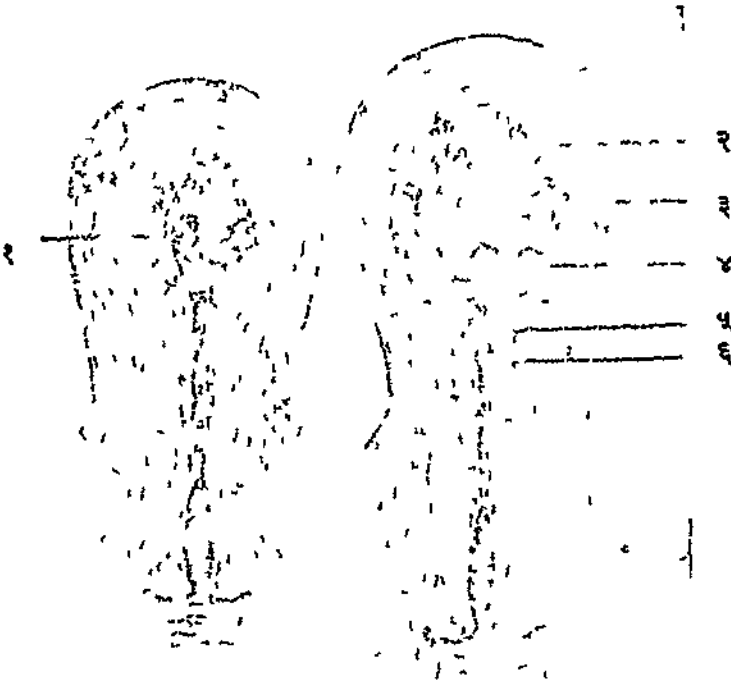

१—उपरुद्ध प्रवेशरन्ध्रम् । २—कौरकाः । ३—तलदैशिकी गर्भधर-
कला । ४—कौषिकी गर्भधरकला । ५—गर्भाशयशुहा । ६—साधारणी
गर्भधरकला ।

तत्र तृतीये मासि कौषिकी कला गर्भवृद्धथाऽभिवर्धमाना तदूकृता च
साधारण्या गर्भकलया ससज्यते । कला च साधारणी चतुर्थत् पर
वर्धमानगर्भेण शृश सम्पीडनात् क्रमशोऽवशीर्यमाणा तनुतामुपयाति ।
कार्यतस्तु गर्भधरा कला गर्भतल्पनिर्माणम्, बालगर्भपोषणम्, स्वादतः
पोषकस्तरात् गर्भाशयपेश्यादिसरक्षणञ्च प्रसाधयति ।

[२८ चित्रम्]

गर्भो गर्भधरकला च ।

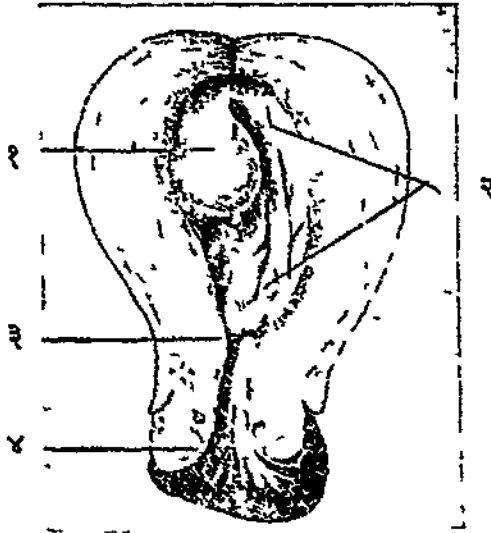

१—कौषिक्या गर्भधरकलयाऽऽच्छादितो गर्भः । २—साधारणी गर्भधर-
कला । ३—अन्तर्मुखम् ४—बहिर्मुखम् ।

प्राञ्चस्तु पुनर्गर्भावक्रान्तिमधिकृत्य विशेषमाहुः—

(१) पुरुषस्यानुपहृतरेतसः, स्त्रियाश्चाप्रदुष्टयोनिशोणितगर्भाश-
याया यदा भवति संसर्गं ऋतुकाले यदा चानयोस्तथैव युक्ते च संसर्ग
शुक्रशोणितसंसर्गमन्तर्गर्भाशयगत जीवोऽवक्रामति सत्त्वसम्प्रयोगात् तदा
गर्भोऽभिनिर्वर्त्तते ।

—च० शा० ३ ।

(१) सत्त्वसम्प्रयोगः = आत्मनि नित्यानुबन्धस्य मनसो जवः । यदु-
च्यते—“युक्तस्य मनसा तस्य निदिश्यन्ते विभोः क्रिया” इति, “अस्ति खल्वपि
सत्त्वमौपपादुक यज्जीव स्पृक्शरीरेणामिसम्ब्रह्मति” इति च ।

(२) यथा चानुपूर्व्याऽभिनिर्वर्तते कुक्षौ तदनुव्याख्यास्याम — गते पुराणे रजसि नवे चावस्थिते शुद्धस्नाता स्त्रियमव्यापन्नयोनिशोणितगर्भा-शयान्मृतुमतोमाचक्ष्महे । तया सह तथाभूतया यदा पुमानव्यापन्नबीजो मिश्रोभाव गच्छति तदा तस्य हर्षादुदीरित. पर. शरीरधात्वात्मा शुक्रभूताऽङ्गा-दङ्गात्सम्भवति । स तथा हर्षमूतेनात्मनोदीरितश्चाधिष्ठितश्च बीजरूपे धातु पुरुषशरीरादभिनिष्पत्योचितेन पथा गर्भाशयमनुप्रविश्यात्त्वेन संसर्गेमेति ।

तत्र पूर्वं चेतनाधातु सत्त्वकरणो गुणग्रहणाय प्रवर्तते । स हि हेतु कारण निमित्तमक्षर कर्ता मन्ता वेदिता बोद्धा द्रष्टा धाता ब्रह्मा विश्वकर्मा विश्वरूप पुरुष प्रभवोऽव्ययो नित्यो गुणो ग्रहण प्रधानमव्यक्त जीवो ह्य पुद्गलश्चेतनावान् विभुर्भूतात्मा चेन्द्रियात्मा चान्तरात्मा चेति ।

स गुणोपादानकालेऽन्तरिक्षे पूर्वतरमन्येभ्यो गुणोभ्य उपादत्ते, यथा प्रलयान्त्ये सिसृक्षुर्भूतान्यक्षरभूत सत्त्वोपादान पूर्वतरमाकाश सृजति,

(२) हर्षात् = हर्षादित्युपलक्षणम्, तेन हर्षादय अष्टावपि भावा गृह्यन्ते । यदुच्यते—

हर्षात्तर्षात्सरत्वाच्च पैच्छित्त्वाद्गौरवादिपि ।

अणुप्रवणभाधाच्च द्रुतत्वात्मारुतस्य च ॥

अष्टान्य एभ्यो हेतुभ्य शुक्र देहात् प्रविच्यते ॥

—च० चि० २ ।

परः = सार परकालोत्पन्नो वा । शरीरधात्वात्मा = शरीरधातुरूप । शुक्रमूत. = शुक्रस्वरूप । सम्भवति = व्यच्यते नतृत्वयते । गुणग्रहणायेति = अत्र गुणशब्देन गुणगुणिनोरमेदोपचारात् गुणवन्ति भूतान्युच्यन्ते । किंवा, गुणोऽप्र-धानम्, प्रधानश्चात्मा, तदव्यतिरिक्तानि च भूतानि गुणा । स हीत्यादि = हेत्वाद्यश्चात्मन. प्राधान्यख्यापका. पर्याया । पूर्वते गलति चेति पुद्गल (पृषोद-रादित्वात्साधु) । स गुणोत्पादि = अथञ्च भूतग्रहणक्रम आगमसिद्ध एव, नात्र युक्तिस्तथाविधा हृदयङ्गमाऽस्तीति चक्रपाणि ।

तत क्रमेण व्यक्ततरगुणान् धातुन् वाय्वादीश्चतुरः, तथा देहग्रहणोऽपि प्रवर्त्तमान. पूर्वतरमाकाशमेवोपादत्ते, ततःक्रमेण व्यक्ततरगुणान् धातुन् वाय्वादिकौश्चतुरः । सर्वमपि तु खल्वेतद् गुणोपादानमणुना कालेन भवति ।

—च० शा० ४ ।

(३) स आत्मा गर्भाशयमनुप्रविश्य शुक्रशोणिताभ्या सयोगमेत्य गभेत्वेन जनयत्यात्मानम् ।

—च० शा० ३ ।

(४) तत्र स्त्रीपुंसयो. सयोगे तेज. शरीराद्वायुरुहोरयति । ततस्ते-
जोऽनिलसन्निपाताच्छुक्र च्युत योनिमभिप्रतिपद्यते ससृज्यते चार्त्तवेन ।
ततोऽग्नीषोमसयोगात् ससृज्यमानो गर्भाशयमनुप्रतिपद्यते । क्षेत्रज्ञो
वेदयिता स्पष्टा घ्राता द्रष्टा श्रोता रसयिता पुरुष. स्रष्टा गन्ता साक्षी धाता

(४) तेजः = हृदयेत्तेजनात् समुद्भूता शक्तिः, जननाङ्गेषु विशेषेणामि-
व्यज्यमाना । वायुः = कामकेन्द्राधिष्ठान. क्रियाशीलाः पवन । रतिकाले च
पञ्चेन्द्रियाणा स्वस्वविषये व्यापृतत्वेऽपि त्वगिन्द्रियं स्वविषये विशेषेण व्यापृत
सद् वायुमुद्दीपयति । वचनञ्चापि—“स्पर्शनेऽभ्यधिके वायु स्पर्शनञ्च
त्वगाश्रितम्” इति । तेजोऽभ्युत्तमिति = सुरतलक्षणव्यायाम-
जोष्मबिलीनविद्रुतमनिलाच्च्युतमिति । योनिमभिप्रतिपद्यते = योनिममितः
सवत प्रतिपद्यते, तेन योनेस्तृतीयवर्त्तावस्थितगर्भशय्या प्रतिपद्यत इत्यर्थः ।
अन्ये तु ‘गर्भाशयमनुप्रतिपद्यते’ इत्यग्रे दर्शनात् योनिरत्रान्तर्भगम् न तु
गर्भाशय इति व्याख्यानयन्ति, अभ्युपगच्छन्ति च योनावेव शुक्रशोणितससर्गम् ।
तदपरे न सहन्ते, अन्तर्गर्भाशयगतस्य शुक्रशोणितससर्गस्यैव गर्भकारणत्वात् ।
यथाह चक्रपाणिः (६७ पृष्ठे एकाङ्कितसन्दर्भस्य व्याख्यानकाले)—अन्तरित्यनेन
गर्भाशययाह्वगत ससर्गमकारण गर्भस्य निषेधयतीति । भावमिधोऽप्याह—
“तत्ससृज्य व्यात्तमुख याति गर्भाशय प्रति । तत्र शुक्रवदायातेनार्त्तवेन युत

वक्ता च कोऽसात्रित्येवमादिभि पर्यायवाचकैर्नामभिरभिधीयते, दैवसङ्गा-
दज्योऽज्योऽचिन्त्यो भूतात्मना सहाऽन्वर्षं सत्त्वजस्तमोभिर्देवासुरैरपरैश्च
भावैर्वायुनाऽभिप्रेर्यमाणो गर्भाशयमनुप्रविश्याऽवतिष्ठते ।

—सु० शा० ३ ।

(५) गते पुराणे रजसि नवेऽवस्थिते शुद्धे गर्भस्याशये मार्गे च
बीजात्मना शुक्लमविकृतमविकृतेन वायुना प्रेरितमन्यैश्च महाभूतैरनुगत-
मात्तैर्नाभिमूर्च्छितमन्वक्षमेव रागाद्विक्लेशवशानुवर्तिना स्वकर्मचोदितेन
मनोजवेन जीवेनाऽभिससृष्टं गर्भाशयमुपयाति ।

—सहस्रहशा० २ ।

(६) शुद्धे शुक्रार्त्तवे सत्त्व स्वकर्मक्लेशचोदित ।
गर्भे. सम्पद्यते युक्तिवशादग्निरिवारणौ ॥

मवेत् ॥' इति । गर्भाशयमनुप्रविपद्यते' इत्यस्य पौनःपुन्यं तु 'अनुमार्गेऽर्थे'
इति कृत्वा उत्तुष्ट शुक्रार्त्तव गर्भाशयस्याश्विशेष (वपनस्यलामिति यावत्)
प्रपद्यते प्राप्नोतीति निर्वचनेन परिहरणीयम् । य. कोऽसाविति—'यः कः'
इति उर्ध्वनामपदद्वय तस्य दुर्बोधत्वज्ञानार्थम् । असाविति सर्वनामपदं तस्य
सर्वगतत्व सद्गुरुरूपदिष्टत्वं च ज्ञापयति । दैवसङ्घात् = दैवस्य प्राक्तनजन्म-
कर्मणो धर्माधर्माभिधानस्य सम्बन्धात् । भूतात्मना = मौलिकशरीरेण सूक्ष्मेण
लिङ्गशरीरेत्यर्थः । वायुना = मनोजवेन । (५) अन्यैश्च महाभूतैरिति =
अन्यैश्च सूक्ष्मत्वल्पैर्मन.सहचारिभिस्तन्मात्राख्यैर्महाभूतैरिति ।

(६) सत्त्व. = जीव. । कर्माणि = पूर्वजन्मान्तितानि शुभाशुभानि ।
क्लेशाः = अविद्यात्मितारागद्वेषाभिनिवेशा । सत्र, अतथावस्तुनि तथैतिरुदा-
तिरविद्या; शरीराद्भवतिरिक्त आत्मा नास्तीत्येव प्रत्यय अस्मिता, आत्मने
दुद्धेनामेदग्रहो वाऽस्मिदा. सुखानुवायी राग, अनुभूतसुखस्य तत्सुखा
तत्कारणमातौ ऽद्वि राग इति वा, दुःखानुवायी द्वेष अनुभूतदुःखस्य तद्दुः-
खनेषु तात्कालिकी निघासा वा द्वेष, अभिनिवेशो मोहः । गर्भः सम्पद्यते =

तेजो यथाऽर्करश्मीन । स्फटिकेन तिरस्कृतम् ।

नेन्धन दृश्यते गच्छत् सत्वो गर्भाशयन्तथा ॥

—वा० शा० १ ।

(७) जीवस्तु खलु भो सर्वगतत्वादीश्वरगुणसमन्वितः पूर्वशरीराच्चाव-
क्रामति परशरीरं चोपक्रामति युगपत्, न कदाचिदपि बीजशोणितवाच्या-
काशादिमनोबुद्धिभिर्वियुक्तपूर्वः, सर्वगतत्वाच्च न कस्याश्चिद् योनौ नोपपद्यते
स्वकर्मफलानुभावादिति ।

—गर्भावक्रान्तिशरीरे कश्यपः ।

एतेन शुक्रार्त्तवयोः शुद्धिः (स्वाभाविकी औपाधिकी वा), ऋतुकालाऽभिगमनम्, स्त्रीपुरुषयोरपत्योत्पत्तिहेतुकर्मपरिणामादपत्यस्य जन्मग्रह-
णहेतुकर्मपरिणामाच्च जीवावक्रमणमिति गर्भनिदानसम्पदोऽपि व्याख्याता
भवन्ति । भवन्ति चात्र—

(१) ध्रुव चतुर्णां सान्निभ्याद्गर्भः स्याद्विधिपूर्वकः ।

ऋतुक्षेत्राम्बुबीजाना सामञ्ज्यादङ्कुरो यथा ॥

—सु० शा० २ ।

(२) यथोक्तेन विधिनापसंस्कृतशरीरयोः स्त्रीपुरुषयोस्तु मिश्रीभाव-
मापन्नयोः शुक्रं शोणितेन सह समेत्याव्यापन्नमव्यापन्नेन योनावनुपहता-
यामप्रदुष्टे गर्भाशये गर्भमभिनिर्वर्त्तयत्येकान्तेन । यथा निर्मले वाससि
सुपरिकल्पिते रञ्जन समुदितगुणमुपनिपातादेव रागमभिनिर्वर्त्तयति, तद्वत् ।
यथा वा क्षीरं दध्नाऽभिपुतमभिषवणाद्विहाय स्वभावमापद्यते दधिभावः,
शुक्रं तद्वत् ।

—च० शा० ८ ।

शुक्रार्त्तवेऽधिष्ठानभूते गर्भत्वेन परिणमति । युक्तिवशात्—सकलसामग्रीसद्भावा-
दिति भावः । अथ च न केवलं दृश्यत्वाद्दृश्यत्वान्मया वस्तुसद्भावासद्भावो
व्यवस्थाप्येते, किन्तर्हि तत्कार्याऽन्यथानुपपत्त्यापि वस्तुसद्भावो व्यवस्थाप्यत
एवेति तात्पर्यम् ।

अथ लिङ्गभेदहेतुः ।

तत्र शुक्रवाहुल्यात् पुमान्, आर्त्तववाहुल्यात् स्त्री, साम्यादुभयोर्नपुंसकम्, युग्मायुग्मदिनेषु च स्वभावत एव शुक्रार्त्तयोर्वाहुल्यात्पीभावौ, एकादशी-त्रयोदशयोश्च भान्यमित्यस्ति सर्वजनविश्रुतो गद्धान्त आयुर्वेदस्य । योन्या भागविशेषे पतित शुक्रम, रतिकालं शुक्रार्त्तयो पूर्वापरविसर्गश्चापि हेतुत्वेन प्रोक्त । वाहुल्यात्पीभावौ च गर्भवीजयोः ससर्जनकाले तन्निष्ठवीर्यशक्त्या ज्ञेयौ नतु गशिन्य । वचनानि चात्र—

(१) कार्याणाञ्च कारणानुविधायित्वात् तत्सभागता प्रतिपद्यते । तत एव च शुक्रस्य वाहुल्यात् पुमानार्त्तवरय वाहुल्यात्स्त्री तयोः साम्येन नपुंसकम् ।

—सङ्ग्रहशा० २ ।

(२) तत्र शुक्रवाहुल्यात् पुमान्, आर्त्तववाहुल्यात् स्त्री, साम्यादुभयोर्नपुंसकमिति । (सु० शा० ३)

(३) रक्तेन कन्यामधिकेन पुत्र, शुक्रेण । वीजात् समाशादुपतप्तवीजात् स्त्रीपुंसलिङ्गी । (च० शा० २)

(४) कारणानुविधायित्वात् कार्याणां तत्सभागता । नानायोग्याकृती सत्त्वो धत्तेऽतो द्रुतलौहवत् ॥

(१) कार्ये हि कारणस्य स्वरूपमनुगच्छति, तथा च तिलेभ्यस्तिला एव जायन्ते न भाषा । अत एव च कारणानुविधायित्वादेव पुष्कारणस्य शुक्रस्य वाहुल्यात् पुमान् जायत इतीन्द्रः ।

(२) यथा हि बीजमनुपतप्त स्वा स्वा प्रकृतिमनुविधीयते ग्रीहिर्वा ग्रीहित्व यवो वा यवन्व तथा स्त्रीपुरुषावपि यथोक्तं हेतुविभागमनुविधीयत इति क्लृप्तम् ।

(४) शुक्रस्य वाहुल्याद् बहुत्वात् सामर्थ्यलभ्यत्वाच्च । पुरेतो हि बलवदल्प स्त्रीरजोऽभिभूय पुङ्गवस्य कारणता यातीत्यरुणदत्त ।

अत एव च शुक्रस्य बाहुल्याज्जायते पुमान् ।
रक्तस्य स्त्री तयोः साम्ये स्त्रीवः... .. ॥

—वा० शा० १ ।

(५) युग्मेषु तु पुमान् प्रोक्तो दिवसेष्वन्यथाऽबला ।
पुष्पकाले शुचिस्तस्मादपत्यार्थी स्त्रिय व्रजेत् ॥

—सु० शा० ३ ।

तत्र युग्मासु रात्रिष्वल्पीभवत्यात्तवमयुग्मास्वाप्यायते ।
तस्मात्तासु क्रमात् पुत्रस्य दुहितुश्च जन्म ॥

—सङ्ग्रहशा० १ ।

युग्मेषु तु दिनेष्वासां भवत्यल्पतर रजः ।
सयोगं तत्र या गच्छेत् सा पुमांस प्रसूयते ॥
अयुग्मेषु दिनेष्वासा भवेद् बहुतर रजः ।
सयोगं तत्र या गच्छेत् सा तु कन्यां प्रसूयते ॥

—विदेहः ।

अथ व्यवस्थितेऽप्येव युग्मायुग्मदिवसकृतः कालप्रभावोऽपि नोपेक्ष्यो
भवति, तत्प्रभावदर्शनात् । यदुच्यते—

“यदि त्वाहारानुरोधाद्युग्मासु शुक्लस्याधिकता युग्मासु च न्यूनता
स्यात्, ततः पुमान् स्त्र्याकृतिर्दुर्बला हीनाङ्गो वा जायते, स्त्री च
पुरुषाकृतिर्दुर्बला हीनाङ्गा वा । एकादशीत्रयोदशयोस्तु नपुसकम्”

—सङ्ग्रहशा० १ ।

(६) मनोभवागारमुखेऽबलानां तिष्ठो भवन्ति प्रमदाजनानाम् ।
समीरणा चान्द्रमसी च गौरी विशेषमासामुपवर्षायामि ॥
प्रधानभूता मदनातपत्रे समीरणा नाम विशेषनाडी ।
तस्या मुखे यत्पतितं तु वीर्यं तन्निष्फलं स्यादिति चन्द्रमौलिः ॥

या चापग चान्द्रमती च नाडी कन्दर्पगोहे भवति प्रधाना ।
सा सुन्दरी घोषितमेव सूते सान्धा भवेदल्परतोत्सवेपु ॥
गौरीति नाडी चद्रुपस्थगर्भ प्रधानमृता भवति स्वभावान् ।
पुत्र प्रसूते बहुवाङ्मना ना कष्टोपभोग्या सुरतोपविष्टा ॥

—भावमिश्रः ।

(७) स्त्रीपुंसयोः सुसंयोगे यद्यार्शौ विमृजेन् पुमान् ।

शुक्र ततः पुमान् वीरो जायते बलवान् दृढ ॥

अथ चेद्वन्निता पूर्वं विमृजेद्रुक्पुंकेम ।

ततो रूपान्विता कन्या जायते दृढसंहता ॥

—शास्त्राहो (अष्टाणोद्घृत') ।

सन्ध्यास्तु पुनराहु —

(क) 'ज्ञ'तन्तुमद्वि पुन्धांज स्त्रीबीजेन संयुक्त सन् पुत्र जनयति,
कन्याश्च 'ज' तन्तुमन् । तथा च शुक्रनाहृत्यं नाम गर्भशीजयो ससर्गकाले
स्त्रीबीजस्य 'ज्ञ'तन्तुनता शुक्रकौटेन योगः । 'ज्ञ' तन्तुमता योगे त्वार्चवत्यैव
वाहुत्यम् स्त्रीबीजानां नियमेन 'ज्ञ'तन्तुमत्त्रादित्येके ।

(ख) अन्ये तु पुन स्त्रीबीजस्यैव लिङ्गजनकत्वं नङ्गिरन्ते । तत्र
दृक्जिह्वाबीजग्रन्थिनिर्गतानि स्त्रीबीजानि पुस्त्वकराणि वानवीजग्रन्थिमवानि
तु स्त्रीत्वकराणि । अथ च यदुच्यते चरकरारीरद्वितीये—

सन्ध्याङ्गचेष्टा पुरुषार्थिनी स्त्री स्त्रीस्वप्नपानाशनशीलचेष्टा ।

सन्ध्यात्तगर्भा न च वृत्तगर्भा सन्ध्याप्रदुग्वा स्त्रियमेव सूते ॥

पुत्रं त्वतो लिङ्गनिर्घयेत् इति ।

तत्र 'सन्ध्यात्तगर्भा' (सन्धयेन पार्श्वेन आचो गृहीतो गर्भो यथा सा)
इति पदम् एतदभिप्रायपरकमेव किमु ।

(ग) अपरे त्वाचन्ते कालविशेषसमागमे लिङ्गविशेष इति । तत्रा-
धनवदिनेषु पुत्रम् ततो दशादिचतुर्दशान्तरिसेषु कन्याऽथवा पुत्रम्

पञ्चदशादित्रयोविंशत्यन्तदिवसेषु कन्या, अतः पर गर्भधारणे तु पुन पुत्रमेव ।

(घ) इतरे त्वाहुः—द्विविधा हि शुक्रकीटाणवः, सबला निर्बलाश्च । तत्र सबलानामेव पुत्रोत्पादकत्वम् । अत एव च पुत्रकामेन योनिमुख एव शुक्रपातो विधेयो न तु गर्भशयमुखमिति तदनुयायिनो भाषन्ते । तथा सति प्रायेण प्रबला एव शुक्रकोटाणवो विदूर विन्नबहुल च योनि-गर्भशयमार्गं प्रक्रम्य स्त्रीबीजेन सह ससजने समर्था भवन्ति । सोऽय चादो भावमिश्रोक्तनाडीविचारेण सह संवदति ।

द्वितीयोऽध्यायः ।

अथातो गर्भोपादानविज्ञानीयमध्याय व्याख्यास्यामः ।

यद्विकारश्च गर्भो, यतश्च गर्भः सम्भवति ।

गर्भस्तु खलु पञ्चमहाभूतशरीरिसमवायः, आत्मप्रकृतिविकारसम्भू-
च्छिन्नः, त्रिधातुको वा चेतनाविष्ट, मात्रादिषड्भावसमुदायसम्भवो वा
निगद्यतेऽनया दिशा । तद्यथा—

पञ्चमहाभूतशरीरिसमवायो गर्भ — शुक्र पाञ्चभौतिकम्, शोणित-
तञ्च । जीवश्चापि लिङ्गशरीरोपलक्षित. सत्त्वसम्प्रयुक्तोऽतिसूक्ष्मैस्तन्मात्रा-
ख्यमूर्तैः सह शुक्रशोणितससर्गमवक्रामति । वर्धते च गर्भो मातुराहाररसेन
पाञ्चभौतिकेनैव । एवञ्च चतुर्धा भूतससर्गो गर्भशरीरे दृष्टः—शुक्रज, ,
शोणितजः, आत्मजः, रसजश्चेति । तत्राय विशेष —विमु निष्क्रियञ्चा-
काश देहान्तरानुगमने न परिगणयते सर्वत्रोपलब्धेरतस्तदेकविधम्, शेषाणि
पुनश्चत्वारि विकारभावात् सक्रियाणि देहान्तरानुगमने परिगणयमानानि
शुक्रजादिभेदेन षोडशविधानि चतुर्विधानि वा भवन्ति समूह्य सख्यानात्
विभागशः सख्यानाम् । तत्र भूमिरुपादानम्, इतरभूतानि तूपष्टम्भकानि ।
वैशेषिकी चेय दिक् । तथा च षड्धात्वात्मको गर्भ इति सिद्धम् ।
षष्ठो धातुश्चात्मा समनस्क इहाभिप्रेत ।

भवन्ति चात्र—

(१) अस्मिन् शास्त्रे पञ्चमहाभूतशरीरिसमवायः पुरुष इत्युच्यते ।

—सु० सू० १ ।

(२) गर्भस्तु खलु अन्तरिक्षवाय्वग्नितोयभूमिविकारश्चेतनाधिष्ठान-
भूत । एवमनया युक्त्या पञ्चमहाभूतविकारसमुदायात्मको गर्भश्चेत-
नाधिष्ठानभूत, स ह्यस्य षष्ठो धातुरुक्तः । —च० शा० ४ ।

(३) खाद्यश्चेतनाषष्ठा धातव पुरुषः स्मृतः ।

—च० शा० १ ।

(४) रसात्ममातापितृसम्भवानि भूतानि विद्याद्दश षट् च देहे ।
 आप्यायते शुक्रमसृक्च भूतैर्येस्तानि भूतानि रसोद्भवानि ॥
 चत्वारि तत्रात्मनि संश्रितानि स्थितस्तथात्मा च चतुर्षु तेषु ।
 भूतानि मातापितृसम्भवानि रजश्च शुक्लञ्च वदन्ति गर्भे ॥
 भूतानि चत्वारि तु कर्मजानि यान्यात्मलीनानि विशन्ति गर्भेम् ।
 सबीजधर्मी ह्यपरापराणि देहान्तराण्यात्मनि याति याति ॥
 भूतैश्चतुर्भिः सहितः सुसूक्ष्मैर्मनोजबो देहमुपैति देहात् ।
 कर्मात्मकत्वान्नतु तस्य दृश्य दिव्यं विना दर्शनमस्ति रूपम् ॥
 स सर्वगः सर्वशरीरभृच्च स विश्वकर्मा स च विश्वरूपः ।
 स चेतनाधातुरतीन्द्रियश्च स नित्ययुक् सानुशयः स एव ॥
 अतीन्द्रियैस्तैरतिसूक्ष्मरूपैरात्मा कदाचिन्न वियुक्तरूपः ।
 न कर्मणा नैव मनोमतिभ्या न चाप्यहङ्कारविकारदोषैः ॥
 रजस्तमोभ्या हि मनोऽनुबद्ध ज्ञानाद्विना तत्र हि सर्वदोषा ।
 गतिप्रवृत्त्योस्तु निमित्तमुक्त मनः सदोषं बलवच्च कर्म ॥

—च० शा० २ ।

(५) बीजात्मकैर्महाभूतैः सूक्ष्मैः सत्त्वानुगैश्च सः ।

मातुश्चाहाररसजैः क्रमात् कुक्षौ विवर्धते ॥

—वा० शा० १ ।

(६) महागुणमयेभ्यश्च स्वपवनतेजोजलभूम्याख्येभ्यो महाभूतेभ्य-
 श्चेतनाधिष्ठितेभ्योऽभिनिर्वृत्तिरङ्गस्य । भूतानामेव च दृष्टादृष्टविविध-
 कर्मवशादनेकरूपात् सन्निवेशविशेषादाकृतिप्रमाणस्नेहदीप्तिस्वरादीना सारू-
 प्यमसारूप्य वा सूक्ष्मस्थूलतारतम्यभेदभिन्नमतिबहुप्रकारं निष्पद्यते ।

—सङ्ग्रहशा० ५ ।

(७) रूपाद्धि रूपप्रभव प्रसिद्ध कर्मान्मकानां मनसो मनस्तः ।

भवन्ति ये त्वाकृतिवुद्धिभेदा रजस्तमस्तत्र च कर्म हेतुः ॥

—च० शा० २ ।

षड्धातुजानि त्वस्य :-

आन्तरिक्षास्तु—शब्दः शब्देन्द्रिय सर्वच्छिद्रसमूहो विविक्तता च (सु०) तत्रास्याकाशात्मकम्, शब्द. श्रोत्रं लाघव सौक्ष्म्य विवेकश्च (च०)

वायव्यास्तु—स्पर्शा स्पर्शेन्द्रिय सर्वचेष्टासमूह. सर्वशरीरस्पन्दन लघुता च (सु०) वाय्वात्मकम्, स्पर्शा. स्पर्शनं रौक्ष्य प्रेरणं धातुव्यूहन चेष्टाश्च शारीर्यं । (च०)

तैजसास्तु—रूप रूपेन्द्रिय वर्णं सन्तापो भ्राजिष्णुता पक्तिरमर्ष-
स्वैरस्य शौर्यञ्च । (सु०) अग्न्यात्मकम्, रूपं दर्शन
प्रकाश पक्तिरौष्यञ्च (च०) । पित्त मेघा चेति संप्रहे-
ऽधिकम् ।

आप्यास्तु—रसो रसनेन्द्रिय सर्वद्रवसमूहो गुरुता शैत्यं स्नेहो रेतश्च (सु०) । अवात्मकम्, रसो रसन शैत्यं मार्दवं. स्नेहः क्ले-
दश्च (च०) श्लेष्मा च मेदश्च रक्त च मांसं चेति वृद्धजी-
वकीयेऽधिकम् ।

पार्थिवास्तु—गन्धो गन्धेन्द्रिय सर्वमूर्चासमूहो गुरुता चेति (सु०) ।
पृथिन्यात्मकम्, गन्धो घ्राणं गौरवं स्थैर्यं मूर्तिश्च (च०)
वैर्यमिति सङ्ग्रहेऽधिकम् ।

चैतना (समनस्कात्मजा)—तस्य सुखदुःखे इच्छाद्वेषौ प्रयत्न.
प्राणापानादुन्मेषनिमेषौ बुद्धिर्मन सङ्कल्पो विचारणा स्मृतिर्वि-
ज्ञानमध्यवसायो विषयोपलब्धिश्च गुणाः । सात्त्विकास्तु—
आनृशस्य सविभागरुचिता तितिज्ञा सत्य धर्म आस्तिक्य ज्ञानम्

बुद्धिर्मधा स्मृतिर्धृतिरनभिषङ्गश्च (सु०) शौचम् कृतज्ञता
 दाक्षिण्य व्यवसाय. शौर्यं गाम्भीर्यं शुक्लवर्मरुचिः भक्तिरस्त-
 मोगुणवैपरीत्यञ्चेति सङ्ग्रहेऽधिकम् । राज्ञसास्तु—दुःखबहु-
 लताऽटनशीलताऽधृतिरहङ्कारश्चानृतिकत्वमकारुण्यं दम्भो मानो
 हर्षः कामो क्रोधश्च (सु०) दुरूपचारताऽनार्यं शौर्यं मात्सर्य-
 ममितभाषित्व लोलुपत्वञ्चेति सङ्ग्रहेऽधिकम् । तामसास्तु
 विषादित्व नास्तिक्यमधर्मशीलता बुद्धेर्निरोधोऽज्ञानं दुर्मधस्त्व-
 मकर्मशीलता निद्रालुत्वञ्चेति (सु०) । प्रमादः चुत्तृष्णा शोको
 मात्सर्यं विप्रतिपत्तिः परातिसन्धानं सत्त्वगुणवैपरीत्यं चेति
 सङ्ग्रहेऽधिकम् ।

प्राणापानौ निमेषाद्या जीवनं मनसो गतिः ।

इन्द्रियान्तरसञ्चारः प्रेरणं धारणञ्च यत् ॥

देशान्तगतिः स्वप्ने पञ्चत्वग्रहणं तथा ।

दृष्टस्य दक्षिणेनाक्षणा सव्येनावगमस्तथा ॥

इच्छा द्वेषः सुखं दुःखं प्रयत्नश्चेतना धृतिः ।

बुद्धिः स्मृतिरहङ्कारो लिङ्गानि परमात्मनः ॥ (च०)

—सु० शा० ११। च० शा० १, ४।

तत्र खात्त्वानि देहेऽस्मिन् श्रोत्रं शब्दो विविक्तता ।

वातात्स्पर्शस्त्वगुच्छ्वासा बन्धेर्दृग्गुणपक्तयः ॥

आप्या जिह्वा रसक्लेदा घ्राणगन्धास्थि पार्थिवम् ।

चैतनं चित्तमक्षाणि नानायोनिषु जन्म च ॥

सात्त्विकं शौचमास्तिक्यं शुक्लधर्मरुचिर्मतिः ।

राजस बहुभाषित्वं मानक्रुद्दम्भमत्सराः ॥

तामस भयमज्ञानं निद्रालस्य विषादिता ।

इति भूतमयो देहः ॥

—वा० शा० ३ ।

आत्मप्रकृतिविकारसम्बुच्छिद्यौ गर्भः—आत्मप्रकृतिविकारसम्बु-
च्छिद्यश्चाय चतुर्विंशतितत्त्वात्मको गर्भो भवति साख्यदिशा । अत्र पुरुषो
नाम पञ्चविंशः सूक्ष्मशरीरोपलक्षित शुक्रशोणितससर्गमवक्रामति ।
सूक्ष्मशरीरञ्च मनावुद्धयहङ्कारदशेन्द्रियैः समन्वित तदाधारभूतैः पञ्चत-
न्मात्राख्यैः सूक्ष्मभूतैश्च समुत्थमिति अष्टादशतत्त्वात्मकम्, एकानविंशश्च
पुरुषः, रसमातृपितृसम्भवत्वेन स्थूलभूतसमवायस्तु पूर्ववत् त्रिषति चतुर्वि-
ंशतिः । मूलप्रकृतिश्चेह विकारग्रहणात् पुरुषोपहिता बोद्धव्या, पुरुषस-
सृष्टाया एव तस्या सर्गं प्रवृत्ते । तथा च शरीरसर्गेऽन्योन्यसंसृष्टयो-
स्तयोरग्न्यपिण्डवदेकोभावात्क तत्त्वम्, मोक्षाधिकारे प्रकृतिपुरुषयोः
पृथग्रहे तु पञ्चविंशतितत्त्वात्मको देहः । किंवा, प्रकृतिरिह विकारग्रहणात्
व्यक्त परिणता न तदतिरिक्ता भवतीति त्रयोविंशतिः, पुरुषस्तु चतुर्विंशतिः,
तत्सङ्घातश्चाय गर्भश्चतुर्विंशतिक एव । भवति चात्र—

ततश्च धातुभेदेन चतुर्विंशतिकं स्मृतम् ।

मनो दशेन्द्रियाण्यथा प्रकृतिश्चाष्टधातुको ॥

—च० शा० १ ।

त्रिधातुको वा चेतनाविष्टो गर्भः—त्रिधातुको वा चेतनाविष्टो
भवति गर्भ आयुर्वददिशा । वायु पित्त कफश्चेति त्रयो धातवः । ते च
दहधातारोऽन्योन्यसमवेता गर्भधीजयो मूक्ष्मत्रोजात्मनाऽवतिष्ठन्ते । शरीरे
वर्धमाने तु त एव परिणमन्तो दोषघातादिरूपेण प्रत्यक्षतां यान्तीति ।
वचनञ्चापि—

वातपित्तश्लेष्माण एव देहसम्भवहेतवः * । तैरेवाव्यापनैरधोमध्या-
ध्वंसत्रिविष्टैः शरीरमिदं धार्यते, आगारमिव स्थूणाभिस्तिसृभिः, अतश्च
त्रिस्थूणमाहुरेके ।

—सु० सु० २१ ।

* एवकारो मिस्रक्रमः, तेन सम्भव एवेत्यर्थः । तेनापरेषामपि शुक्र-
शोणितकोवाना सम्भवहेतुत्वमधिकरुद्धम् । तत्र वातादयः शुक्रशोणितगता प्रकृ-

मात्रादिषड्भावसमुदायसम्भवो वा गर्भः—गर्भो हि मात्रादिषड्भावसमुदायात् सम्भवति । माता, पिता, आत्मा, सात्म्य, रस, सत्वञ्चेति च षट् भावाः । यदुच्यते—

(१) “मातृतः पितृत् आत्मतः सात्म्यतो रसत सत्वत इत्येतेभ्यो भावेभ्य समुदितेभ्यो गर्भः सम्भवति” ।

—च० शा० ४ ।

(२) “सर्वेभ्य एभ्यो भावेभ्य समुदितेभ्यो गर्भोऽभिनिर्वर्त्तते, मातृजश्चायं गर्भं पितृजश्चात्मजश्च सात्म्यजश्च रसजश्च अस्ति च खलु सत्वमौपपादुकमिति” ।

(३) “एवमयं नानाविधानामेषा गर्भकराणा भावाना समुदयाद्भिनिर्वर्त्तते गर्भो यथा कूटागारं नानाद्रव्यसमुदायाद्यथा वा रथो नानारथाङ्गसमुदायात् । तस्मादेतदवोचाम—मातृजश्चायं गर्भं इत्यादि” ।

—च० शा० ३ ।

तत्र माता पिता पुनरवश्यम्भाविकारणत्वात् गर्भोत्पत्तिहेतू उच्येते, नहि मातरं विना नच पितृ ऋते (शुक्रशोणित्वाभ्या विनेति तात्पर्यम्) गर्भोत्पत्तिः स्यात्, विशेषतश्च जरायुजानाम् ।

एवमात्माऽपि गर्भाशयमनुप्रविश्य शुक्रशोणित्वाभ्या संयोगमेत्य गर्भत्वेन जायत इति तस्यापि गर्भोत्पत्तौ हेतुत्वम् । यद्यपि तस्य पुनरात्मनोऽनादि-

तिस्थितया गर्भसम्भवहेतवो भवन्ति । एतदेव रज शुद्धौ शारीरे (शा० अ० २) प्रपञ्चेन वक्ष्यति । तथा “द्वितीये मासि शीतानिलोष्णैरभिवचमानो घनः सञ्जायते” (शा० अ० ३) इति वचनात् कफपित्तानिलाना कारणात्समुक्तम् । अन्ये तु शुक्रशोणितयोः सौम्याग्नेयत्वात् कफपित्ते वायुश्च संयोजक इति सम्भवहेतुता वदन्ति, तत्र शुक्रशोणितेन कफपित्तग्रहणमसुख्यग्रहणत्वाद्वाग्निग्रहणमहे—इति भानुमत्या चक्रपाणिः ।

त्वान्न जन्मोपपत्तिस्तथापि सतो ह्यवस्थान्तरगमनमात्रमेव जन्मेति विव-
क्षितत्वान्न दोषः ।

एव सात्न्यमपि गर्भोत्पत्तौ हेतुत्वेनोपलभ्यते । नह्यसात्न्यसेवित्वम-
न्तरा स्त्रीपुरुषयोर्वन्व्यत्वमस्ति, गर्भपु बाऽप्यनिष्टो भाव ।

रमश्चापि सम्यगुपयुक्तो हेतुर्भवति । नहि रसादृते मातु प्राणया-
त्रापि स्यात्, किम्पुनर्गर्भजन्म ।

अस्ति च खलु सत्त्वमपि वपपादुक्त्वेन हेतुः, यज्जीव स्पृक्षरीरेणा-
भिसम्बन्धातीति विक् ।

मात्रादिजास्त्वस्य—

(१) मातृजानि —त्वक् च लोहितञ्च मासश्च मेदश्च नाभिश्च
क्लोम च यकृश्च प्लीहा च बुक्कौ च वन्तिश्च पुगीषाधानञ्चामाशयश्च
पक्वाशयश्चोत्तरगुदञ्चाधरगुदञ्च क्षूद्रान्त्रश्च स्थूलान्त्रश्च वपा च
वपावहनञ्चेति मातृजानि (च० शा० ४) ।

मासशोणितमेदोमज्जहृद्भाभियकृत्प्लीहान्त्रगुदप्रभृतीनि मृदूनि मातृ-
जानि (सु० शा० ४) । गर्भाशयेति संग्रहे नामाधिक्यम् ।

मृद्वत्र मातृज रक्तमासमज्जगुदादिकम् । (वा० शा० ३)

(२) पितृजानि :—केशश्मश्रुनखलोमदन्तास्थिशिरास्नायुधमन्यः
शुक्रमिति पितृजानि (च०) ।

केशश्मश्रुलोमास्थिनखदन्तसिरास्नायुधमनीरेत प्रभृतीनि स्थिराणि
पितृजानि (सु०) ।

पैतृक तु स्थिर शुक्र धमन्यस्थिकचादिकम् । (वा०)

(३) आत्मजानि —तासु तासु योनिपूत्पत्तिगयुरात्मज्ञान मन
इन्द्रियाणि प्राणपानौ प्रेरण धारणमाकृतिस्वरवणविशेषा सुखदुःखे
इच्छाद्वेषौ चेतना धृतिर्बुद्धि स्मृतिरहङ्कार प्रयत्नश्चेत्यात्मजानि (च०) ।
इन्द्रियाणि ज्ञानं विज्ञानमायु सुखदुःखादिकञ्चात्मजानि (सु०) ।

कामक्रोधलोभभयहर्षधर्माधर्मशीलतेति सङ्ग्रहे चरकादधिकम् ।

(४) आरोग्यमनालस्यमलोलुपत्वमिन्द्रियप्रसादः स्वरवर्णबीजसम्पत् प्रहर्षभूयस्त्वञ्चेति सात्म्यजानि (च०) ।

वीर्यमारोग्य बलवर्णौ मेधा च सात्म्यजानि (सु०) । आयुरोज इति सङ्ग्रहेऽधिकम् ।

सात्म्यजं त्वायुरारोग्यमनालस्यं प्रभावलम् । (वा०)

(५) शरीरस्याभिनिवृत्तिरभिवृद्धिः प्राणानुबन्धस्तृप्तिः पुष्टिरुत्साह-
श्चेति रसजानि (च०) ।

शरीरोपचयो बल वर्णः स्थितिर्हानिश्च रसजानि (सु०) ।

रसजं वपुषो जन्म वृत्तिवृद्धिरलोलता । (वा०)

(६) भक्तिः शीलं शौच द्वेषः स्मृतिर्मोहस्त्यागो मात्सर्यं शौर्यं भयं क्रोधस्तन्त्रोत्साहस्तैक्षण्यं मार्दवं गाम्भीर्यमनवस्थितत्वमित्येवमादयश्चान्ये ते सत्त्वजा विकारा यानुत्तरकाले (शरीरचतुर्थे) सत्त्वभेदमधिकृत्योपदक्ष्याम इति सत्त्वजानि (च० शा० ३) ।

इत्येवं गर्भस्थ मात्रादिजा भावा सम्यग् व्याख्याताः ।

न चैतेषां पक्षाणां विरोधोऽस्ति । मातृजादिव्यपदेशेऽपि पञ्च-
महाभूतविकारत्वमविरुद्धमेव । यथोच्यते स्वयमाचार्यण—“तत्रास्य केचि-
दङ्गावयवा मातृजादीनवयवान् विभव्य पूर्वमुक्ता यथावत्, महाभूतविकार-
प्रविभागेन त्विदानीमस्य तांश्चैवाङ्गानवयवान् कांश्चित् पयोयान्तरेणाप-
रांश्चानुव्याख्यास्यामः । मातृजादयोऽप्यस्य महाभूतविकाराः । तत्रास्या-
काशात्मकम्.....” इत्यादि । (च० शा० ४)

एवं त्रिधातुक्त्वेऽपि न विरोधः । तत्र वायुः खवाय्वोः प्रतिनिधिः,
पित्तं तेजसः, बलासश्च वारिभुवोरिति । किंवा वातादिदोषाणामपि
पाञ्चभौतिकत्वेन न दोषः । वचनमपि—“वायुरात्मनैवात्मा, पित्तमाग्नेयं,
श्लेष्मा सोम्य इति”—सु० सू० ४२ ।

चतुर्विंशतिक्रमेषु न विप्रतिपत्तिः । तत्रात्मनि तुल्यवद्व्यात्मनसा,
पाश्चात्तिकात् प्रारंभे न भूतेन्द्रियार्थानामारोधः ।

यस्यास्तु स्वमुद्यमस्य मन् न गर्भो मनुष्यविप्रदेण जायते,
मनुष्यो मनुष्यविप्रह इत्युच्यते, तत्राप्यस्य ।—

तत्र जगज्जानामाण्डजानां प्राणिनामो यो यो यमस्य भागो यानिमा-
पयन्ते, तस्यै तस्यै योनीं तन्वायथास्वभावात् । तत्रापि—यन्तरज-
ताम्रपुष्पोमहाभ्यामिन्द्रियमानानि तेषु तेषु मनुष्येन्द्रियमदम् । ते यदा
मनुष्यविप्रस्यमापन्त तत्र मनुष्यविप्रेषु जायन्ते । तस्मात् मनुष्याणां
सन् गर्भो मनुष्यविप्रस्य जायते, मनुष्यस्य मनुष्यस्य प्रत्ये-
कानित्यात् ।

यथास्य—यदि न मनुष्यो मनुष्यप्रसवः, तस्मात् जगत्त्रिंशो जाता
पितृमदृशरूपा भवन्ति, तत्राप्येते—यस्य यस्याप्रसवस्य यो यो योभाग
इत्येतां भवति, तस्य यस्याप्रसवस्य विकृतिरप्यजायते, नैवजाया पानुपता-
पान । तस्माद्गर्भोपपत्तिरप्यत्र । सर्वेहा पात्मजानोन्द्रियानि, तेषां
भावभावादेतुदम् । तस्मान्नकान्ता जगद्विंशो जाता पितृमदृशरूपा
भवन्ति ॥

—५० वा० ३ ।

कश्यपोऽथाह—जाती चापी मनु मन्वात् पत्रात्किंभेदनिश्चयिजा
भवति । स्वभावेन तस्य पानुसमागव, मन्वात्किंभावेनैवाधिकारा
प्राकृत्यनप्रसास्वकोप्राप्तमग्नं पानुचेनास्त्रानामि विभजन्ति । मन्वात्के
पानुखि निषिक्त पुरुष पुरुषमभिनिर्त्तयति मीर्मावशेऽश्वमेवमादि ।

—जातिन्प्रीयशागरे ।

तृतीयोऽध्यायः ।

अथातोऽपरादिविज्ञानीयमध्यायं व्याख्यास्यामः ।

अपरा, अमरा, आविला वा ।

अपरा नाम सञ्चरस्थानं मातृशोणितस्य, यतो हि गर्भो गभनाभि-
नालमुखेन पोषणादिमधिगच्छति । गर्भेजा चैयमपरा मातृजा च ।
तत्रास्या गर्भभागः सकोरकबहिर्जरायुणा कोरकान्तरालैश्च मातृशोणिता-
वकाशभूतैर्निष्पद्यते, मातृभागस्तु गर्भधरकलया तलदैशिक्या । एवञ्च,
अपरानिर्वृत्तिविज्ञानाय कोरकाणां कोरकान्तरालानां च शोणितावकाश-
रूपाणां निर्माणविज्ञानं नूनमपेक्ष्यम् ।

तत्र खलु बद्बुदावस्थापन्नस्यैव ससृष्टस्त्रीबोजस्य गर्भाण्डापरपर्यायस्य
पोषकस्तरात् समन्ततोऽङ्कुराणोव कोरका नाम लघ्वगर्भाणि प्रवृद्धेनानि
समुद्भवन्ति । पोषकस्तरस्य स्तरिकाद्वयपरिणमनात् कोरकाणां शरीरमादौ
पोषकस्तरिकाद्वयमयम् । परतश्च पोषकन्तरान्तरावरणत्वेन परिणमतो मध्य-
स्तरस्य प्रगमा अपि कोरकान्तः प्रविशन्ति 'कोरकसार'भूताः । मध्यस्तरे
चास्मिन् सयोजकधातुरूपेण परिवर्तिते कालेन रक्तप्रणालिका आविर्भवन्ति
गर्भवृन्तवाहिनीभिरनुवृत्ताः । तथा च पूर्णतो निर्वृत्तस्य बहिर्जरायु-
कोरकस्य अङ्गविभागः क्रमेणेत्यं फलित —

कोरकः । { स्तरिकाद्वयमय पोषकस्तरः (बहि स्तरः) ।
सयोजकधातुरूप. कोरकसारः (मध्यस्तरः) ।
रक्तप्रणालिकाश्च वृन्तवाहिनीभिरनुगताः ॥

अपरा Placenta गर्भभागः Foetal part मातृभाग. Maternal
part कोरका, Chorionic Villi कोरकसारः Core

कोरकाश्चैते प्रारम्भत एव तपणस्वभावबलेन मातृधातूपस्नेहात् पोषक-
पदाथोनाद्दाना गर्भपुष्टिकरा भवन्ति । वपनगर्भोऽपि च बालगर्भाण्डम्
एभिरेव कोरकैस्तरुव शाखास्वनेकधा विभज्यमानैर्गर्भधरकलाया निविष्ट-
पद्, गत्तेस्थमातृरुधिरात् रुधिररसाद्वा पोषणाहारमाददानमवतिष्ठते ।

एवञ्च भासेन गर्भाण्डस्य समप्रतलदेशः कोरकाश्चित्तो रोमश इव
लक्ष्यमाणा कोरकैरेभिः कौषिक्या तलदैशिक्या च गर्भधरकलायामभितः

[२६ चित्रम्]

द्वैमासिकं गर्भाण्डम् ।



अत्र बहिर्जरायोर्विकोरकः सकोरकश्च स्थलभागो निर्दिष्टः ।

प्रतिबद्धा दृष्ट । अतः परं तु गर्भाण्डवृद्ध्या यथा यथा कौषिकी कला
प्रपाण्ड्यते तथा तथा तदभिमुखः कोरका अप्यवशीर्यमाणा विलुप्यन्ति ।
तथा च बहिर्जरायोर्विधेः स्थलभागः फलितो विकोरकः सकोरकश्चेति ।
तत्र कौषिककलाऽभिमुखो भागो विकोरकः, तलदैशिककलाभिमुखो भागश्च
सकोरकः । सकोरके च जरायौ विवर्धमानाः कोरका, पार्श्वयोर्नैकासु
शाखासु प्रविभज्य विसरुष्यायन्ते गहनीभवन्ति च ।

- तपणम् Osmosis. विकोरके बहिर्जरायुः Chorion Laeve or
Smooth Chorion सकोरके बहिर्जरायुः Chorion Frondosum or
Shaggy Chorion

कोरकाश्रामी रक्तप्रणालीगर्भाः शोणित्वावकाशेषु मन्दं मन्दं सञ्चरति मातृरुधिरेऽवगाहन्ते गर्भरक्तवहाः । एवञ्च गर्भरुधिरमातृरुधिरयोस्तनु-कोरकप्राचीरेण व्यवहितयोरपि भावानामादानप्रदाने सामर्थ्यम् । कतिचि-त्त्वेषां तलदैशिक्या गर्भधरकलायां सम्यक् प्रतिबद्धा गर्भस्य स्थैर्यमप्या-वहन्ति । शेषास्तु प्रायेण मातृरुधिरे स्वातन्त्र्येण प्लवमानाः पोषणकर्माणि एव । तथा च 'गर्भपुष्टिकरा' 'गर्भस्थैर्यकरा'श्चेति द्वैविध्यं कोरकाणां भण्यते कार्यदिशा ।

कोरकान्तरालाश्च यथा शोणित्वावकाशेषु परिणमन्ति तदनुग्याख्या-स्यामः—तलदैशिक्या हि गर्भधरकलया सम्पर्कमागताः कोरका गभीर-पोषकस्तरिकाकोषाणूनां संख्याविवर्धनात् वर्धमानकायमाना गर्भधरकला निर्भिद्य सम्यक् प्रतिबध्यन्ते । कोरकान्तरालपतितः कलानिविडस्तरस्तु पोषकस्तरयोः गविलाय्यमानो विलुप्यतेऽन्यत्र गभीरभागात् प्रतिकुर्वतः सहस्य स्थितात् । मूलपत्रिकेति च तत्संज्ञानम् । उत्तानपोषकस्तरिका च कोरकशरीराद्भिनिष्पत्य मूलपत्रिकोपरि प्रतता कोरकेतरस्य समानस्तरिकयाऽनुबध्यते । इत्थञ्च तत्कोरकद्वयान्तराल उत्तानपोषकस्तरिकावृत्तिके शोणित्वावकाशे परिणतः । एवमन्यत्रापि । तथा च बहिजरायोगे गर्भधरकला-यास्तलदैशिक्याश्च मध्यपतितोऽन्तरालः कोरकावच्छिन्नोऽनेकेषु कोरकान्तरालेषु मिथः सानुबन्धेषु शोणित्वावकाशेषु च परिवर्तते ।

शोणित्वावकाशाश्चैते आदौ लघुरूपाः पोषकस्तरस्य धातुविलायक-कर्मणा कलाकेशिकानां मुखविवरणात् मातृरुधिरेण पूर्यन्ते रिच्यन्ते च । परतस्तु महावकाशेषु तेषु धातुविलयनात् विघृतमुखाभिर्गर्भाशयधमनीभि-रानीयमानं मातृशोणित प्रविशति निर्गच्छति च तेभ्यो बहिर्गर्भाशयसि-

गर्भपुष्टिकराः Nutritive or terminal गर्भस्थैर्यकराः Fastening or Anchoring कोरकान्तरालः Intervillous Space शोणित्वावकाशः Blood spce. मूलपत्रिका Basal plate

राभिः प्रतिनीयमानम् । न चैषु रक्तं प्रवहमानं स्त्यायति । अनुगर्भा-
शयाश्चेमा रक्तप्रणालिका शुपिरकलास्तरं मूलपत्रिका च निभिद्य शोणि-
तावकाशेषु प्रविशन्ति निर्गच्छन्ति वा ततः । मूलपत्रिका भिन्दन्तीना
चासां पैशिकवृत्तिनाशात् रक्तकुल्यासु परिणतिः ।

[३० चित्रम्]

अपराच्छेदः ।

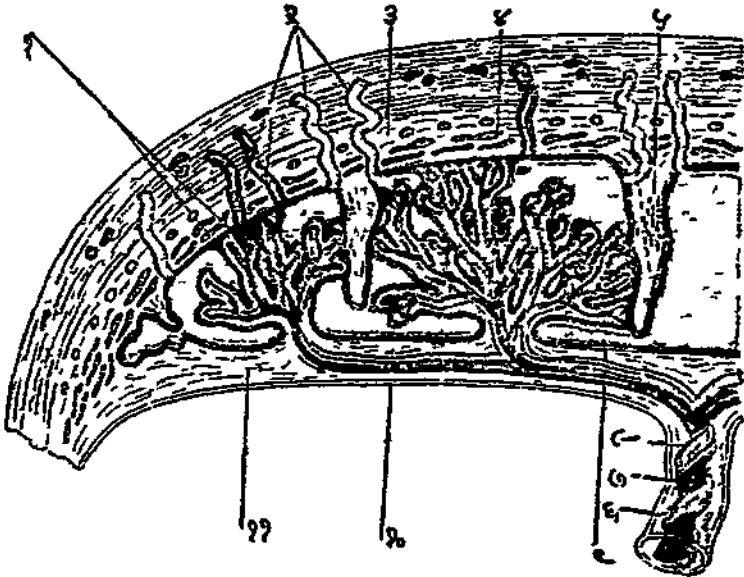

१—कोरकः । २—अनुगर्भाशया रक्तप्रणालिका । ३—मूलपत्रिका ।
४—शुपिरकलास्तरः । ५—अपरास्तम्भिका । ६—नाभिनालम् । ७—
नाभिसिरा । ८—नाभिधमन्यौ । ९—कोरकान्तरालस्य पोषकस्तरवृत्तिः ।
१०—अन्तर्जरायुः । ११—वह्निर्जरायुः ।

अथ च मूलपत्रिकातो वह्निर्जरायु प्रति प्रस्थिताः केचन स्तम्भिकाकारा
अवयवाः प्रलम्बन्ते अपरास्तम्भिकासंज्ञा., ये पुनः शोणित्वावकाश-

कान्तरम् अनेकासु पिरिडिकासु विभाजयन्ति । परिधिपरिगतस्य शोणित्वावकाशस्य तु गर्भाशयसिरानुबद्धस्य चक्रकुल्येति विशेषसंज्ञानम् ।

तथा च प्रारम्भे परितो गर्भाण्डमारब्धनिमोणोपक्रमाऽप्यपराऽनन्तरम् एकदेशे नियम्य निर्मायत इति सिद्धम् । नियमनञ्चेत्तु साधैकमासेन चाक्षुषविषयो भवन् तृतीयमासेन पूर्णं भवति । अधिकुरुते च पूर्णतो निवृत्ताऽपरा चतुर्भागैकदेशं त्रिभागैकदेशं वा गर्भाशयस्य । प्रायशश्च गर्भाशयस्कन्धे तत्सन्निधौ पूर्वं पश्चिमे वा गर्भाशयप्राचीरेऽपरासंस्थितिर्दृष्टा ।

गर्भधरकला च अपरापरिधौ बहिर्जरायोरधस्तात् स्तोकेन प्रविष्टा अपरासन्धारणाय तत्प्रसरनिरोधाय चापि प्रभवति । अपरा चैव प्रसवकाले तलदैशिक्या गर्भधरकलायाः शुपिरस्तरात् वियुज्यमाना सच्छिद्रचिटिकापत्राच्चिटिकेव सुखेन पृथग्भवति ।

स्वरूपतस्तु प्रगल्भाऽपरा शरावाकृतिः, प्राङ्गुलमध्यवेधा, षडादिनवान्तप्राङ्गुलव्यासा, तनुतरप्रान्ता (मध्यप्रान्तयोः समानस्थूला वा कदाचित्), प्रायेण मध्यलग्ननाभिनाला, षड्भागैकगर्भभारा च (चत्वारिंशत्षष्टिं यावत् तोलकभारा) भवति । कायमानभारौ च तस्याः प्रायेण गर्भकायमानभारावनुवर्तते । तत्रास्या अधस्तल नतोदरम् अन्तर्जरायुधृतत्वात् श्लक्ष्णञ्च । भासन्ते चात्र सर्वत्र प्रततानि गर्भनाभिनाड्याः प्रतानजालानि । ऊर्ध्वतल पुनर्नैकपिरिडिकासु सविभक्त विषम भवति खरशुधिरस्पर्शो कृष्णरक्तवर्णञ्च । दृश्यन्ते चात्र पिरिडिकाना परस्परं विभजन्त्यो नातिस्फुटाः सीतिकाः । अपराया अनुलम्बच्छेदे तु अधरोत्तरक्रमेणैतेऽवयवाः कर्त्विता भवन्ति, तद्यथा—

पिरिडिकाः Cotyledons or Lobular projections चक्रकुल्या
Marginal or Circular sinus.

[३१ चित्रम्]

अपराया अधरतलम् ।

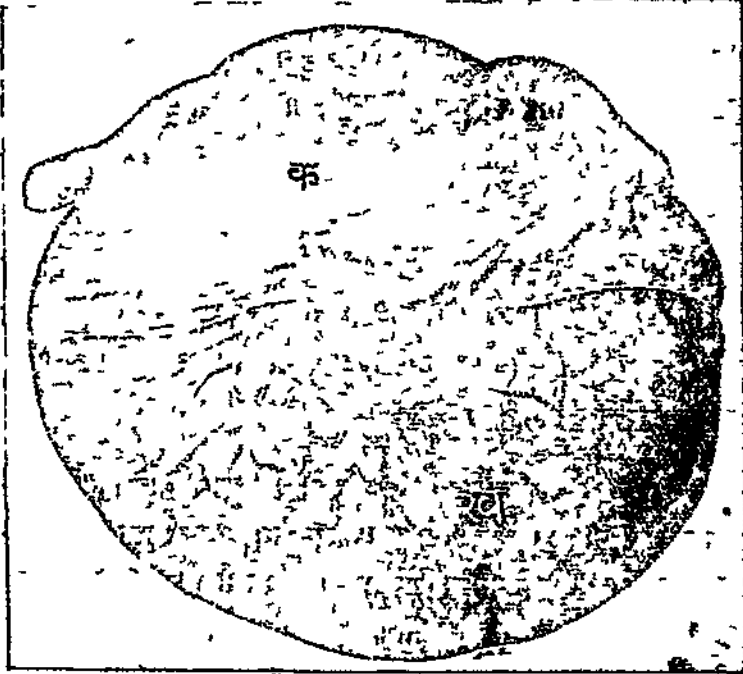

क—सन्तर्जरायुदेशः । ख—व्यपगतान्तर्जरायुदेशः ।

- (१) अन्तर्जरायु ।
- (२) बहिर्जरायुः ।
- (३) कोरककारण्डानि ।
- (४) कोरकशाखा ।
- (५) शोणितान्त्रकाश ।
- (६) शोणितान्त्रकाशवृत्ति ।
- (७) तलदैशिकी गर्भधरकला च ।

[३२ चित्रम्]

प्रपराया उत्तरतलम् ।

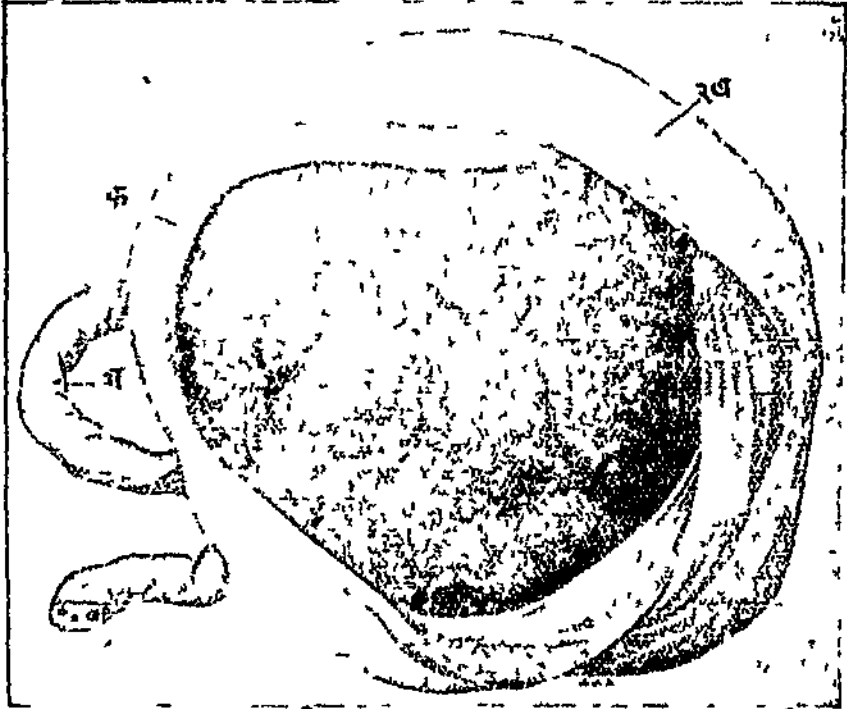

क—अन्तर्जरायु । ख—बहिर्जरायु । ग—नाभिनालम् ।

कर्मतस्तु अपरा नाम—

श्वासोच्छ्वासकरी^१ स्मृता विनिमयाद्वाय्वोः सुपुष्पोरसो,
प्राह्याप्राह्यप्रहाप्रहान्निगदिता गर्भस्य सम्पोषिणी^२ ।

रोगव्याप्तिनिरोद्धिनी^३ मलहरी^४, चान्तारसस्त्राविणी^५,
श्लोत्रोद्भव्यनिचारिणी^६, च मता षट्कर्मिणी ह्याविला ॥

प्राञ्चस्तु पुनराहुः—

१ Respiratory २ Nutritive ३ Barrier ४ Excretory.

५ Internal secretory ६ Glycogenic

(क) गृहीतगर्भाणामातंबङ्गदानां स्रोतसा वर्त्मन्यवसृष्यन्ते गर्भेण, तस्माद् गृहीतगर्भाणामात्तेव न दृश्यते । ततस्तदध प्रतिहतमूर्ध्वमागतमपरश्वोपचीयमानमपरेत्यभिधीयते । शेषश्वोर्ध्वतरमागत पयोधरावभिप्रतिपद्यते, तस्माद् गर्भिण्यः पीनोन्नतपयोधरा भवन्तीति ।

—सु० शा० ४ ।

(ख) तस्याश्च रजोवाहिनां स्रोतसा वर्त्मन्युपरुष्यन्ते गर्भेण । तस्मात्ततः परमात्तेव न दृश्यते । ततस्तदध प्रतिहतमपरमपरश्वोपचीयमानमपरेत्याहुः । जरायुरित्यन्ये । स्थितं रक्ते रोमराजिः प्रादुर्भवति । जरायुशेषश्वोर्ध्वमसृक् प्रतिपद्यते । तस्मात् पीनकपोलपयोधरता कृष्णोष्ठचूचुकत्वञ्च । रतनाश्रयमेव च कफोपरञ्जितं स्तन्यतामुपगत प्रसूतायाः पुनराहाररसेनाप्यायते ।

—सङ्ग्रहशा० २ ।

जरायुः ।

जरायुस्तावन् कलाविशेषो येन वेष्टिता प्राणिनो जायन्ते जगयुजाः । यथोक्तं ढह्मणेन—‘जरायुरुत्वाकारो येन वेष्टिताः प्राणिनो जायन्ते’ इति । बहिरन्तर्भेदेन च द्विविधो जरायुः । तत्र बहिर्जरायुर्नाम गर्भाण्डस्य बहिस्तनावरणभूता कला कोरकानां प्रभवभूमिः, या पुनः पोषकस्तरात् तदन्तरावरणभूतात् मध्यस्तराच्च निष्पद्यते । अमरा चापि बहिर्जरायोः सकोरकभागे निवृत्तमाना तद्देशलगतया ‘जरायु’गिति क्वाचिकीं सज्ञां लभते । अन्तर्जरायुः पुनस्तदन्त स्थिता गभोवरणी कला गर्भोदकाशयस्थ-गर्भकौषस्थारर्चायत्री, या नाम कौषिकबहि स्तरात् तद्वष्टनमूतान् मध्यस्त-राच्च निष्पद्यते । कला चैषा नाभिनालम् अपराया अश्वस्तल च प्रावृणोति । तत्र नाभिनाले दृढ ससक्तेति विशेषः ।

जरायु. Foetal membranes, (गर्भवेष्टनधर्मपुटक जरायुरित्युदयन)
बहिर्जरायु Chorion अन्तर्जरायुः Amnion

गर्भोदकं नाम गर्भकोषे सञ्चयशील-स्वच्छप्राय ईषदाविलो वा लसीकासमस्तरलविशेषः पीताभो (गर्भमलयोगे तु हरितामः-) मृदुच्चार-स्वभावो बहुविधलवणान्वितश्च, यस्यान्तर्गर्भः प्लवते । प्रभवश्चास्य मातृरक्तमित्याहुरेके, मातृरुधिरे हि वणवद्द्रव्यविलयनप्रक्षेपेण गर्भोदके तद्वर्णदर्शनात् गर्भमूत्रे च तद्वर्णोऽदर्शनात्, मातृवृक्करोगनिमित्तजे शोफे गर्भोदकातिरेकदर्शनाच्च । गर्भरक्तमित्यन्ये, अन्तर्गते गर्भं गर्भोदकपरि-माणवृद्धयदर्शनात् । उभयमपि हेतुः (प्राधान्येन च मातृरक्तम्) इत्यपरे, अपरानामिनालाभ्यां प्रसृतस्य रसस्य गर्भत्ववृक्तः कदाचिद्दु-त्सृष्टस्य द्रवस्यापि च गर्भोदकपरिमाणवृद्धिकरत्वेन दर्शनात् ।

तदिदं परिमाणतो दशादिवत्वारिंशतन्तप्रशुक्तिमितमित्याहुरेके, एकादि-सार्धद्वयान्तप्रमाणिकामानमित्यपरे, द्वधादिचतुरन्तप्रमाणिकामितमिति चान्ये । अर्धप्रमाणिकामानतो हीनं प्रमाणिकात्रयमानादधिकञ्च पुनर्वि-कृतिरेवेत्यामनन्ति भिषजः । आविशतिप्रमाणिकामानमपि च दृष्टि-पथं गतमिति चित्रमेव । सापेक्षगुरुत्वं तु पुनरस्य द्वयधिकसहस्रान् पञ्चविंशत्यधिकसहस्रं यावद् दृष्टम्, प्रायेण च दशाधिकसहस्राङ्कम् । लभ्यन्ते चास्मिन् मूत्रद्रव्यं, गर्भलोमानि, उल्वाशाः, गर्भत्वगन्तजराय्वोर्नि-मुक्तशल्कानि, कदाचिच्च गर्भमलम् ।

गर्भोदकम् Amniotic fluid or Liquor Amnii बहुविधलवणान्वित-श्चेति—It contains salts of potassium, sodium, calcium, magnesium, and ammonium, together with traces of albumin, grape-sugar urea, cholesterolin, mucin, and creatin प्रशुक्ति An ounce प्रमाणिका A pint. मूत्रद्रव्यम् Uria गर्भलोमानि Lanugo उल्वाशाः Particles of Verinx Caseosa गर्भत्वन्तर्जराय्वोर्निमुक्तशल्कानि Cast-off foetal skin and amniotic epithelium गर्भमलम् Meconium

[३३ चित्रम्]

त्रैनासिकगर्भस्य अपरादिप्रदर्शकं चित्रम् ।

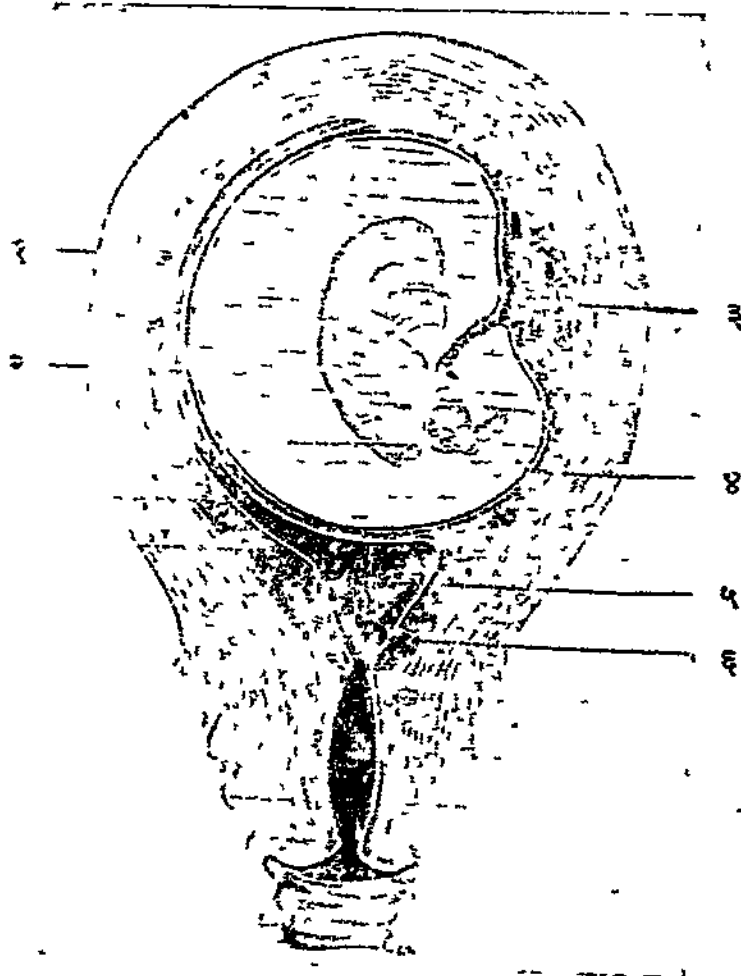

१—कौटिली गर्भधरकला । २—गर्भोदकाशयो गर्भकोषः । ३—
अपर (वलदैशिको गर्भधरकला) । ४—जरायुः । ५—साधारणी गर्भ-
धरकला । ६—गर्भाशयगुहाऽवकाश ।

प्रयोजनं पुनरस्य तापदुर्वाहकतया समन्ततो गर्भस्य स्थिरोष्णसम्पादनम्, बाह्याभिघाततो गर्भसंरक्षणम्, गर्भचेष्टनसौकर्यम्, गर्भाभिप्रीणनम्, गर्भान्तर्जराण्योः संसक्तिवारणम्, प्रसवकाले च गर्भाशयप्रीवाविस्फारणम्, सकुचद्गर्भाशयस्य पीडनभराद्गर्भरक्षणम्, अपत्यपथप्रक्षालनञ्चेति ।

नाभिनाडी नाभिनालं वा ।

नाभिनाडी नाम कनिष्ठापरिणाहस्तर्जनीपरिणाह्यौ त्रयाः प्रायोऽष्टादशादिद्वाविंशत्यन्तप्राङ्गुलदीर्घः (त्रिप्राङ्गुलह्रस्वो द्विसप्ततिप्राङ्गुलदीर्घश्चापि दृष्टः) गर्भापरासंयोजनो घृन्तमिव नालविशेषः । कदाचित्त्वपराप्रतिबद्धगर्भं नाभिनालस्य सर्वथैवाऽभावः । एष चात्र नाभिनाड्याः अङ्गप्रविभागः—

(१) नालकञ्चुकम्, अन्यावयवानामावेष्टनभूतम् । तदिदम् अन्त-
जरायुकृतमित्येके । गर्भत्वक्सम्भवमिति चान्ये ।

(२) स्वरूपतनः पिच्छिलसंयोजकधातुराशिः, इतरावयवानां सश्लेष-
करः ।

(३) रक्तवाहिन्यः—सवाहिन्यौ नाम धमन्यौ, सिराद्वयमेलनसम्भूता
संवाहिनी महासिरा नाम चैका शिरा । आदिमसिरे तु ते तृतीयमासात्
परं मिथः संयुज्येते । धमनीद्वयञ्च सिरा प्रदक्षिणामनुवेष्टथ प्रवामं वा
स्थितमिति विशेषः । अत एव नाभिनालं दक्षिणावर्त्तनं वामावर्त्तनं वा
वेस्तितमिव सलक्ष्यते ।

(४) यत्कवाहिनी नाभिपुटकञ्च, यत्ककोषावशेषभूतं शीर्णमवयव-
द्वयम्, अपरानाभिनालयोः संयोगस्थलस्यान्तिके लघुपीतपिण्डमिव क्वचिदु-

गर्भाभिप्रीणनम् A source of fluid for the foetal tissues (It
exerts a slight nutritive function) नाभिनाडी Umbilical cord
or Funis.

पलभ्यमानम् । क्वचन तु नाभिपुटकम् अपराया प्रान्तभागे जरायुद्वयान्तरालगतमुपलभ्यते ।

(५) अलिन्थावशेषश्चापि यदा कदाऽन्धनलिकेव स्थितो दृष्ट । प्रायेण तु अलिन्थयत्कफोषावशेषा कोषाणुसङ्घरूपेणावस्थिताः सूक्ष्मचाक्षुष-परीक्षावेद्या एव ।

ऋताऽनृतप्रन्थयश्चात्र बहुधा दृष्टाः । तत्र ऋतप्रन्थयः पाशभूतनाल-मध्यता गर्भनिर्गमात् सम्भवन्ति । अनृतप्रन्थयस्तु सिरास्फीतिकृताः पिच्छिलसयोजकधातुराशिवृद्धिकृता वा परिज्ञेयाः । दृढ प्रथिता ऋतप्रन्थ-यस्तु रक्तसवहनमवरुध्य गर्भोपघातकरा भवन्ति । गर्भरुधिर हि नाभि-नाडीमाश्रित्य सवहति, विदुष्ट गर्भशरीरतस्त्वमरा धमनीद्वयमार्गेण, विशुद्धञ्चामरातो गर्भशरीर सिरामार्गेण । रक्तसवहनविधिस्तु गर्भस्यानु-पदमेव (चतुर्थऽध्याये) विन्तरेण वक्ष्यते ।

चतुर्थोऽध्यायः ।

अथातो गर्भपोषणविज्ञानीयमध्यायं व्याख्यास्यामः ।

किमाहारश्च वर्त्तयति ?

गर्भो हि विभिन्नविधिना पुष्टिमापद्यते । तत्र आतृतीयसप्ताहं जरायु-
कोरकाणामनाविष्कृतशाणितप्रणालिरूत्वात् तर्षणबलेनैव पोषणग्रहः ।
स च योजवहस्रोतसि स्नात.कलास्त्रावेण, गर्भाशये च गर्भधरकलास्त्रावेण,
वपनगर्त्तनिमाणकाल कलाभागाशनेन, गर्त्तगतमातृरुधिराण्य च निष्पद्यत
इत्येका विधिः । अतः परञ्च कारकपु रक्तप्रणालिकाविर्भावात् गर्भरक्तमेव
तथासंबहन्मातृरक्ततः पोषकपदार्थानादाय सर्वत्र गर्भशरारे वितरति ।
अथ तु विशेषः—आदौ समग्रवहिर्जरायुतलव्याप्तैरनन्तरन्त्वपरानिर्माण-
देशावशिष्टः कोरकै. कायमेतत् सम्पद्यत इति । अपरानिवृत्तौ तु तद्द्वा-
रैवार्थनिष्पत्तिरित्यन्यो विधिः । एवं हि परतन्त्रवृत्तिर्मातरमाश्रित्य
वर्त्तयत्यन्तगते ।

अथ चारम्भिकदिवसेषु स्वतन्त्रवृत्तित्वमपि गर्भस्य दृष्टम् । स हि तदा
स्वनिष्ठपोषकपदार्थैरपि स्वात्मानं वर्त्तयति । ससृष्टवोजान्तर्गतः पोषण-
द्रव्यराशि पुराऽतिसान्द्रोऽपि पर द्रवतामुपगतो बुद्बुदावस्थापन्नगर्भस्य
यत्ककोपे (महावकाशोऽपि च) शोषणाहः समुपलभ्यते, आह्वियते च
ततो यत्ककौषिकरक्तप्रणालिकाभिरित्यपरो विधिः । रक्तप्रणालिकाश्चै-

तर्षणबलेन = By Process of Osmosis यत्ककौषिकरक्तप्रणालिकाः
Iline Vessels

तास्तृतीयसप्ताहे यत्ककोषप्राचीरिकायामाविर्भवन्ति । एवं यत्कनिर्हरणाच्च यत्ककोषस्याप्यवक्ष्ये । भवति चात्र—

वोजोपनीतैराहारैः प्रथमं गर्भपोषणम् ।

मार्गगभोशयादिस्थै रसरक्तैश्च मातृजैः ॥

सर्वं तदपरोत्पत्तौ तद्द्वारैव भविष्यति ॥

—अष्टाङ्गशारीरम् ।

प्राञ्चोऽपि पुनराहु —

(१) असञ्जाताङ्गप्रत्यङ्गविभागमानिपेकात् प्रभृति सर्वशरीरावयवानु-
सारिणीनां रसवहाना तिर्यगतानां धमनीनामुपस्नेहो जीवयति ।

मातुस्तु खलु रसवहाया नाड्यां गर्भनाभिनाडो प्रतिबद्धा, साऽस्य
मातुराहारसर्वार्थमभिवहति, तेनापस्नेहेनास्यामिशृद्धिर्भवति । ॐ

—सु० शा० ३ ।

(२) व्यपगतपिपासाद्युमुत्तणः खलु गर्भं परतन्त्रवृत्तिं, मातरमाश्रित्य
वर्तयत्युपस्नेहोपस्वेदाभ्यां गर्भस्तु सदसद्भूताङ्गावयवः । तदनन्तरं ह्यस्य
लोमकूपायनैरुपस्नेहः कश्चिन्नाभिनाड्ययनैः । नाभ्यां ह्यस्य नाडी-
प्रसक्ता, नाड्याभ्याममरा, अमरा चास्य मातुः प्रसक्ता हृदये, मातृहृदयं
ह्यस्य तामपराभाससम्प्लवते सिराभिः स्थन्दमानाभिः । स तस्य रसो
वलवर्णकरः सन्पद्यते । स च सर्वरसवानाहारः स्त्रियां ह्यापन्नगर्भाया-
स्त्रिधा रस प्रतिपद्यते स्वशरीरमुष्टये स्तन्याय गर्भवृद्धये च । स तेनाहारे-
णोपष्टब्धं परतन्त्रवृत्तिर्मातरमाश्रित्य वर्तयत्यन्तर्गतः ।

—च० शा० ६ ।

(३) निपेकात् प्रभृति गर्भोशयोपस्नेहोपस्वेदौ वर्चनम् । ततो
व्यक्तीभवदङ्गप्रत्यङ्गस्यास्य नाभ्यां प्रतिबद्धा नाडी, नाड्यामपरा, तस्यां
मातृहृदयम् । ततो मातृहृदयादाहाररसो धमनीभिः स्थन्दमानोऽपरामुपैति ।

* अत्र निर्दर्शनम्, यथा सलिलोपस्नेहस्तीरजाततत्कदम्बं पुष्पाति तद्ददिव ।

ततः क्रमान्नाभिम् । ततश्च स पुनर्गर्भस्य पक्वाशये स्वकायाग्निना पच्यमानः प्रसादनाहुल्याद्धात्वादिपुष्टिकरः सम्पद्यते । तथा रोमकूपै-
रुपस्नेहो रस एव च पयोभूतः ।

—सङ्ग्रहशा० २ ।

(४) गर्भस्य नाभौ मातुश्च हृदि नाडी निबध्यते ।

यया स पुष्टिमाप्नोति केदार इव कुल्यया ॥

—वा० शा० १ ।

(५) मात्रादीनां खलु गर्भकराणां भावानां सम्पदः, तथा वृत्तस्य सौष्ट्रवात्, मातृत्वश्चैवोपस्नेहोपस्वेदाभ्याम्, कालपरिणामात्, स्वभावसं-
द्वेश्च कुक्षौ वृद्धिमाप्नोति ।

—च० शा० ४ ।

(६) गर्भस्य खलु रसनिमित्तां मारुताभ्माननिमित्तां च परिवृद्धि-
र्भवति । भवन्ति चात्र—

तस्यान्तरेण नाभेस्तु ज्योतिःस्थानं ध्रुवं स्मृतम् ।

तदाधमति वातस्तु देहस्तेनास्य वर्द्धते ॥

ऊष्मणा सहितश्चापि दारयत्यस्य मारुतः ।

ऊर्ध्वं तिर्यग्धस्ताच्च स्त्रोतांस्यपि यथा तथा ॥

(६) ज्योतिःस्थानम् = अग्निस्थानम् । इदमत्राकृतम्—आनाभिप्र-
सृतम् आरक्तवर्णं नाभिसिरयाऽनुवद्धं च गर्भयकृद् दृष्ट्वा प्राग्भिरनुमितं
भवेत् यदिदं बद्धिस्थानम्, अत एवास्य रक्तवर्णाता, नाभिनाडीस्यवातश्चै-
नमाधमतीति । वातमूत्रपुरीषाणीति—गर्भोदके मूत्रद्रव्यलाभात् गर्भो मूत्र-
यतीति तु नव्याः । स्थूलमलासम्भव इति—स्वल्पतनं गर्भमलं (Meconium)
तु भवत्येव ।

अन्यच्चापि—

निःश्वासोच्छ्वाससत्तामस्वप्नान् गर्भोऽधिगच्छति ।
 मातुनि श्वसितोच्छ्वाससत्तामस्वप्नसम्भवान् ॥
 मलात्पत्वाद्योगाच्च वायोः पक्वाशयस्य च ।
 वातमूत्रपुरीषाणि न गर्भस्थः करोति हि ॥
 जरायुणा मुखे छन्ने कण्ठे च कफवेष्टिते ।
 वायोमार्गानिरोधाच्च न गर्भस्थ प्ररोदिति ॥

—सु० शा० २ ।

अजातस्य साक्षादन्नपानाननुप्रवेशादमलत्वाच्च रसस्य गर्भस्य स्थूल-
 मलासम्भवः ।

—सङ्ग्रहशा० २ ।

अथ गर्भरक्तसंवहनम् ।

इतरविलक्षणं हि खलु गर्भरक्तसंवहनम्, मातृपरायत्तत्वात् हृदयादि
 निर्माणवैलक्षण्याच्च गर्भस्य । अपराया मातृरक्तेन सह सम्मूर्च्छितं वै
 गर्भरुधिरं, मिथोविनिमयात् त्यक्तमलिनांशं गुणोत्तरं च भूत्वा, नाभिनाल-
 पथेन गर्भेशगरे सञ्चरत्, तत्तद्गर्भाङ्गपोषणादिकं कार्यजातं निष्पादयति ।
 शुक्तिच्छिद्रं, सेतुधमनी, सेतुसिरा, सर्वाह्न्यौ धमन्यौ, संवाहिनी सिरा
 चेति च निर्माणवैलक्षण्यकराः पञ्च-विशेषाः । प्रसृतस्य च बालस्य
 यथाकालमेषां छिद्रावरोधो रूपान्तरभावाच्च । एतन्न—

शुक्तिच्छिद्रं नाम—क्षुद्रशुक्तिकाकारं विवरम्, अलिन्दान्तरीयप्राचारे
 वर्तमानत्वाद्दालन्दद्वयस्य मिथाऽनुबन्धकरम् । कपाटस्वभावञ्चेत्तद्विवरम्,
 दक्षिणतो वामाभिमुखं-प्रसरद्रक्तं नावरुणद्वि, रुणद्वि तु वामतो दक्षिणा-

शुक्तिच्छिद्रम् Foramen Ovale

भिमुखीं गति रक्तस्य । छिद्रस्यास्य पूर्वधारातोऽधरमहासिराच्छिद्रं यावत्प्रगतम्, हृदन्तरीयकलाविनिर्मितम्, गर्भस्थशिशोर्विशेषेण कार्यं कुरुञ्च छुद्रमेकं निर्देशपत्रकमुपलभ्यते । तद्धि दक्षिणालिन्देऽधरमहासिगमुखे-नागत रक्तं शुक्तिछिद्राभिमुखं प्रणुदति ।

सेतुधमनी पुनर्योजनो नलिका, फुफ्फुसाभिगां धमनीं महाधमन्या योजयति उभयोर्मध्यस्था । तद्द्वारेण च फुफ्फुसाभिगधमनोगत रक्तं भूम्ना महाधमन्या अवरोहिभागमेव प्रविशति, फुफ्फुसयोस्तदा निष्क्रियत्वात् ।

संवाहिन्यौ धमन्यौ तु आभ्यन्तराधिभ्रोणिकाभ्यामुद्भूय (आभ्यन्तराधिभ्रोणिके एव तथानुगते इति वा) वस्तिमुभयतः उदरपूर्वप्राचारस्य पश्चिमतश्च पुरःप्रसरन्त्यौ नाभिमार्गेण बहिर्निर्गच्छतः । तथानिर्गतयोश्चात. पर नालावयवभूतयोः नाभिधमन्याविति संज्ञानम् । अमत्याश्च प्रतिकारकम् अनयोरेव शाखाप्रदाना. प्रतन्यन्ते ।

संवाहिनी महासिरा (नाभिसिरा वा) तु तावत् मातुर्भरातो रक्तमभिवहन्ती नाभिमार्गेण बालस्य यकृत्तले प्रसृता, शाखाभिर्यकृते वामपिण्डं चतुरस्रपिण्डिका च पुष्णन्ती, यकृद्द्वारे द्वयोरमशाखयावि-भज्यते । तयोरेका सेतुसिरासंज्ञा शाखा यकृत्पश्चिमत ऊर्ध्वं गता वामया याकृतसिरया मिलित्वाऽधरमहासिरायामुन्मुक्ता भवति, योजयति चैवं संवाहिनीं महासिरामधरया महासिरया । अपरा तु प्रतिहारिण्याः सिराया वामशाखया मिलिता सवाहिनीं महासिरा प्रतिहारिण्या महासरया योजयति, साधयति च याकृत रक्तसवहनं गर्भस्य ।

एवञ्च संवाहिन्या महासिरया प्रतिनीतं गर्भहृदि मागत्रयेण अधरमहासिराया निक्षिप्यते । तत्र पोषकशाखाभिर्यकृदन्तः प्रावेशो

निर्देशपत्रकम् Eustachian Valve सेतुधमनी Ductus Arteriosus.
संवाहिन्यौ धमन्यौ Hypogastric Arteries नाभिधमन्यौ Umbilical
Arteries सवाहिनी महासिरा umbilical Vein सेतुसिरा Ductus Venosus.

[३४ चित्रम्]

गर्भस्थबालस्य रक्तसंवहनम् ।

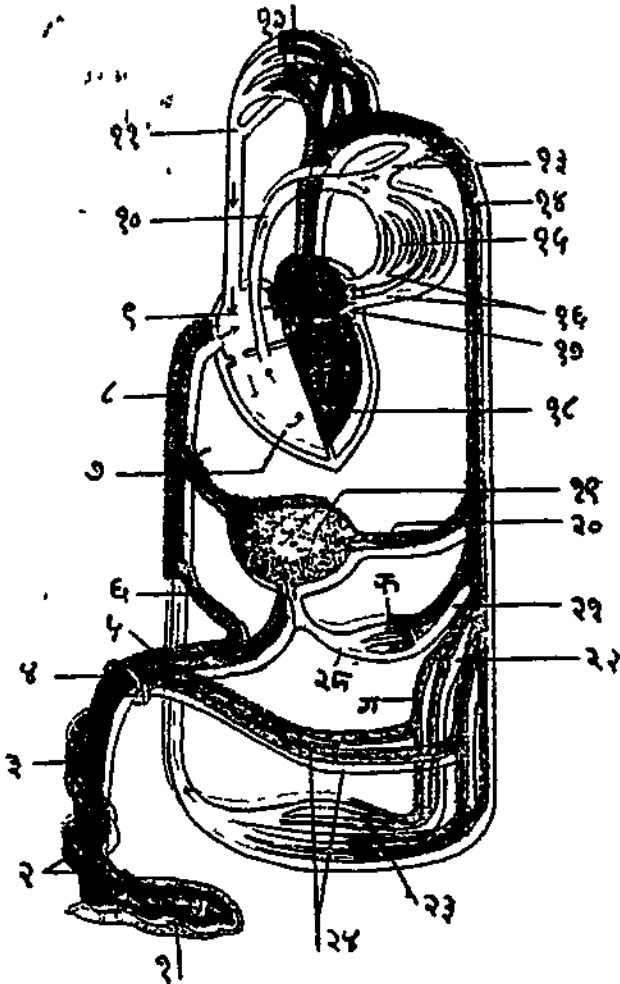

क—अन्त्राणि । ख—प्रतिहारिणी सिरा । ग—अविश्रोयिका आन्त्य-
 तरी धमनी ।
 (शेषमग्निमपृष्ठस्य दिप्यश्यामवलोकयन्तु)

लघुशोणितराशिर्याकृतसिरामार्गेण, भ्रूयॉश्च शोणितभागो - याकृतरक्त-
संवहनविधिना सञ्चरन् याकृतसिरामार्गेण, अवशिष्टश्च सेतुसिरामार्गेणेति ।

रक्तसंवहनप्रकारश्च गर्भस्थबालस्येदृशः—

(१) संवाहिनी महासिरा हि मातुरमरातो विशुद्धश्च समागतं गर्भ-
रुधिरं पूर्वोक्तदिशाऽधरमहासिरायां निक्षिपति । तत्र च सेतुसिरया
प्रतिनीयमानस्य अपरारक्तस्य, याकृतसिराभ्यामागच्छतो याकृतसंवहन-
रुधिरस्य, स्वयमधरमहासिरया प्रतिनिवर्त्तमानस्य कायाधरशाखाशोणि-
तस्य च सङ्गमः । तदिदमस्य सिरापथेनैतेनैव हृदयस्य दक्षिणालिन्दे
प्रविश्य, दक्षिणनिलयञ्चागत्वा, शुचिच्छिद्रमार्गेण वामालिन्दमाविशति,
मिश्रोभवति च फुफ्फुसप्रभवाभिः सिराभिः फुफ्फुसाभ्यामागतेन स्वल्प-
रक्तेन । ततश्चास्य वामनिलये प्रवेशः, निलयाच्च महाधमन्याम् ।
महाधमनीतश्च मातृकाधमनीभ्यामक्षकाधरधमनीभ्याञ्च विक्षिप्यमाणं
विशुद्धप्रायं रक्तमिदं शिरोम्रीव बाहू च परिपुष्णाति । सोऽयमाद्यः क्रमः ।

१—अमरा । २—नाभिधमन्यौ । ३—संवाहिनी नाम महासिरा ।
४—नाभिदेशः । ५—सवाहिनी महासिरा । ६—सेतुसिरा । ७—
दक्षिणनिलयः । ८—अधरा महासिरा । ९—दक्षिणालिन्दः । १०—
फुफ्फुसामिगा धमनी । ११—उचरा महासिरा । १२—शिरोबाहुरक्त-
वाहिन्यः । १३—सेतुधमनी । १४—महाधमनी । १५—फुफ्फुसरक्त-
वाहिन्यः । १६—फुफ्फुसप्रभव सिराद्वयम् । १७—वामालिन्दः । १८—
वामनिलयः । १९—यकृत् । २०—अभियाकृती धमनी । २१—आन्त्रिक्यो
धमन्यः । २२—अक्षिशोणिका साधारण्यो धमनी । २३—अधःशाखीया-
रक्तवाहिन्यः । २४—सवाहिन्यौ नाम धमन्यौ ।

(२) ऊर्ध्वकायान्निवर्त्तमानं तु रक्तम् उत्तरमहासिरापथेन दक्षिणालिन्दे प्रविशति, ततश्च पूर्वोक्तं रक्तस्रोतं चल्दृश्यं दक्षिणनिलयम् । दक्षिणनिलयतश्च फुफ्फुसाभिगा धमनीं प्रविशति स्वल्पेन भागेन फुफ्फुसद्वयं पुष्पाति (न तु तत्र विशोष्यते, फुफ्फुसयोस्तदा निष्क्रियत्वात्), अधिकेन तु भागेन प्रविशत्यवरोहिणीं महाधमनीं सेतुधमनीद्वारेण । मलिनप्रायञ्च तदुक्तं महाधमन्यास्वत्तच्छाखाभिरधरकाये प्रसरत् अधरमहासिरया प्रतिहारिण्या महासिरया च प्रतिनिवर्त्तते, परमस्य भूयिष्ठो भागः सवाहिनीभ्यां धमनीभ्यां मातुरमरामेव गच्छति । सोऽयं द्वितीयं क्रमः ।

प्रगल्भगर्भस्य च शुक्तिच्छिद्रसेतुधमन्योरवकाशः स्तोकेन सङ्गीर्यते । सञ्च भविष्यत फौफ्फुसरक्तसवहनारम्भस्य पूर्वोपक्रममात्रमिति तद्विष्टः । जातमात्रस्य च घालस्य इमे विशेषा उत्पद्यन्ते—

(१) अलिन्दान्तर्भारो हि दक्षिणालिन्दे क्षीयते वामालिन्दे च वर्धते, अपरारक्तसवहनस्य विच्छेदादारम्भाच्च फौफ्फुसरक्तसवहनस्य । तथा च वामतो विद्युतिशीलस्य शुक्तिच्छिद्रस्य सुखसवरणात् न तच्छिद्रपथेन दक्षिणालिन्दात् वामालिन्दे रक्तं प्रविशति । दशभिर्दिनेस्तु शुक्तिच्छिद्रस्य सवथैव विलोपः । अतः परं तु तच्चिह्नं शुक्तिखातसङ्गतकमुपलभ्यते । कदाचिद्विलुप्तं तु शुक्तिच्छिद्रं वात्यादेव हृद्रोगकरं सम्पद्यते, शुद्धाशुद्धरक्तविमिश्रणात् ।

(२) एव फुफ्फुसाभिगधमनीरक्तमपि सक्रियफुफ्फुसाभ्यां घलादाकृष्यमाणं न सेतुधमन्यामाविशति । शून्यावकाशतया च सेतुधमन्या अपि दिनपञ्चकेन समादेन वाऽवरोधः । द्वित्रमासेन सम्यक् विशुष्काया अवशेषस्तु सेतुवन्धनिकारूपेणावतिष्ठते ।

सेतुवन्धनिका = Ligamentum Arteriosum

(३) संवाहिन्यौ धमन्यौ, संवाहिनी महासिरा, सेतुसिरा चापि प्रसृतम्य बालस्याचिरेणैव (धमन्यौ दिनद्वयेन सिराश्च समाहेन) अवह्यन्ते तिष्ठन्ति च ततः पर नीरन्ध्रसूत्राकाराः शरीरे । तत्र विशुष्कप्राये धमन्यौ वस्तिरञ्जुकासङ्गे भवतः, संवाहिनी महासिरा च शुष्का रञ्जुप्रबन्धनीसङ्गा, सिराप्रबन्धनीसङ्गा तु सेतुसिरा ।



पञ्चमोऽध्यायः ।

अथातो गर्भवृद्धिक्रमविज्ञानीयमध्यायं व्याख्यास्यामः ।

गर्भो हि वर्धमानो येन क्रमेण तत्तत्स्वरूपतामधिगच्छति तदेवात्र मासा-
नुपूर्व्या वर्णयिष्यते । शस्त्रकर्मभिर्गर्भविच्युतिभिर्वा प्राप्तान् गर्भानवेद्यैव
क्रमोऽयं विद्वद्भिर्निर्धारितः । न च पक्ष्मीनो गर्भोऽद्यावधि एवमुपलब्धस्त-
स्मादर्धमासीनगर्भस्य वर्णना मानवेतरप्राणिगर्भपरीक्षणाश्रितत्वात् कल्प-
निकप्रायेव । एतच्च गर्भदैर्घ्यादिविज्ञानं व्यावहारिकत्वात् विशेषप्रयो-
जनम् । गर्भदैर्घ्यविज्ञानस्य चायं विधिः—दैर्घ्यमानं तावत् आपश्चम-
मास मध्यशीर्षात् अनुत्रिकास्थिं यावत्, अतः परं च मध्यशीर्षात् पार्श्विणीं
यावत् गृह्यते । तत्र, आपश्चमं माससंख्यायाः स्वसंख्यया गुणनेन, ततः
परं तु पश्चधा गुणनेन यवकेषु गर्भदैर्घ्यमायाति । इत्थमनुमितं च
गर्भदैर्घ्यं षष्ठाक्षरस्यैव यथार्थमानं भवति, इत् पूर्वं तु स्वाभाविकमानात्
स्तोकेनाधिकमेव ।

(१) तत्र प्रथमे मासि गर्भोऽण्डं कपोताण्डपरिणार्हं महावकाशवहुलञ्च
भवति । भ्रूणस्तु तदन्तर्गतं यवकैकमानप्रायो, दशगुन्धाभार, स्थूलशिराः
पुटीकृतविग्रहो, व्यक्तहृदयो, दृष्टनेत्रकर्णबुद्बुदः, स्फुटितशाखाङ्गुली, लक्षित-
मुखनासिकारम्भश्च लघुजरायुकोषसंवेष्टितो वर्तते । सदसद्मूलाङ्गा-
वयवत्वाच्च मानवगर्भोऽयमिति न सुकरविज्ञानम् । भवन्ति चात्र—

यवक = Centimetre (प्रादुर्गुणञ्च सार्धयवकद्वयमितं भवति) ।
पुटीकृतविग्रहः = Much curved, head and tail being close
together

तत्र प्रथमे मासि कललं जायते (सु०) । स तु सर्वगुणवान् गर्भ-
त्वमापन्नः प्रथमे मासि सम्मूर्च्छितः सर्वधातुकललीकृतः खेटभूतो भवत्य-
च्यक्तविग्रहः सदसद्भूताद्भावयवः (च०) ।

प्रथमेऽहनि रेतश्च संयोगात् कललश्च यत् ।
जायते बुद्बुदाकारं शोणितश्च दशाहनि ॥
घन पञ्चदशाहे स्यात् विशाहे मासपिण्डकम् ।
पञ्चविंशत्तमे प्राप्ते पञ्चभूतात्मसम्भवः ॥
मासैकेन च पिण्डस्थ पञ्चतत्त्व प्रजायते ।

—हारीतः ।

ऋतुकाले सम्प्रयोगादेकरात्रोषित कलल भवति, सप्तरात्रोषित बुद्बुदं
भवति, अर्धमासाभ्यन्तरे पिण्डो भवति, मासाभ्यन्तरे कठिनो भवति ।

—गर्भोपनिषद् ।

(२) द्वितीये मासि कुक्कुटाण्डमानस्य गर्भाण्डस्य व्यासः सार्धप्रा-
ङ्गुलद्वयमितो भवति, महावकाशश्च जरायुकोषेनाभिव्याप्यमानोऽवस-
ध्यते । भ्रूणस्तु तदन्तःस्थिते महति जरायुकोषे वर्त्तमानो विलुप्तपुच्छः,
यवकत्रयदीर्घो, व्यक्ताङ्गुलिहस्तपाद्., स्फुटनेत्रकर्णनासादिमुखावयवो,
लघुनाभिनालबद्धः, ऋजुप्रायगात्रो, मानवगर्भाकृतिस्त्रिंशद्गुञ्जाभारश्च
(विशोत्तरगुञ्जाशतभार इति केचित्) दृष्टः । अक्षकास्थिन अधोहन्वस्थिन
च विकसनकेन्द्राणां प्रादुर्भावः । बहिर्जननेन्द्रियाणि च लक्ष्यमाणान्यपि न
लिङ्गभेदज्ञापनसमर्थानि भवन्ति । वचनान्यपि—

द्वितीये मासि शीतोष्मानिलैरभिप्रपच्यमानानां महाभूतानां सङ्घातो
घनः सञ्जायते । यदि पिण्डः पुमान्, स्त्री चेत्येशी, नपुसकं चेद्बुद्दं
(सु०) । द्वितीये मासि घनः सम्पद्यते । पिण्डः पेश्यर्बुदं वा । तत्र
घनः पुरुषः, स्त्री पेशी, अर्बुदं नपुसकम् (च०)

‘अध्यासिन्सन्नाजे अङ्गुगाराश्च सन्मवः ।

—हागैर ।

(३) तृतीये नास्ति गर्भाण्डं नाङ्गाङ्गुविसंस्थापते । व्यालस्तु तस्य सार्वभृत्पुत्रत्रयात् प्राङ्गुलवदुप्यन्वितो ह्यः । भ्रूस्तु तावत् प्राङ्गुल-
त्रयकीर्णं सार्वभृत्पुत्रत्रयदीर्घं वा त्रिचतुष्टयप्रकृतिभागे, विविक्ताङ्गुलिः,
सन्तो लस्यप्रोवः संवृत्तवालुः ईन्द्रश्चक्षुर्द्विर्जननाङ्गुच मन्मद्यते ।
अस्थिषु चनेकेषु क्रेत्रोद्गमः । गभाराचदग्नेन च निःशरणं लिङ्गजानम् ।
भवन्ति च त्र—

तृतीये हस्तपदशिलां पञ्च पिरडका निर्वर्तन्ते । अङ्गुल्यङ्गविभा-
गरुव सुप्ते भवति (सु०) ।

तृतीये नास्ति सर्वत्रिष्यारिः सर्वाङ्गवयवार्च यौगन्धेनाभिनिर्व-
र्तन्ते ।* । एतन्त्येन्द्रियात्पङ्कावयवार्च यौगन्धेनाभिनिर्वर्तन्ते-
उच्यते तेभ्यो भावेभ्यो येभ्य उच्यतेचकारं जायन्ते तद्यथा—कृत्वा
व्यस्तनानि व्यतीभावः, तदापुत्रानि चापराणि, एता प्रकृतिः; विवृष्टिः
पुनर्तेऽप्यथा । सन्ति सत्त्वानिन् गर्भे केचिद् नित्या भावाः सन्ति
चानित्या केचिन् ।

तस्य च एवाङ्गवयवः सन्तिऽन्ते, त एव क्वचित् पुत्रवर्तिङ्गं
ननुसकृत्किं वा विभ्रति, तत क्विदुत्पयेर्च वैशेषिका भावाः प्रवान्तसंख्या
गुरासंख्यस्य, तेषां यतो नृपस्य ततोऽन्यतरभावः । तद्यथा—व्यैर्ष्यं
भीष्मन्वैशाङ्ग्यन्त्वत्तान्नवेगुरात्तन्संखेन वैदित्यं नर्देवं तयाद्युज्जानि
चापराणि क्विंकारि, क्रतो विपरीतानि पुत्रवर्तारि इत्यन्तगावयववा
ननुसकृत्कारि । (च०) ।

तृतीये पञ्चवा प्रोद्दिः । तद्यथा—सन्दिनी इहू शिश्च ।
सन्ध्यादिन्द्रोद्दिक्कालेन च सर्वाङ्गवयवेत्रिष्यारि दुगपत् सन्मवत्य-
त्यत्र सन्तोचकारंतेभ्यो कृत्वादिभ्यः । क्रमेण तु सन्तीभवन्ति । एत

प्रकृतिः, विकृतिरतोऽन्यथा । यथास्वञ्च गर्भस्य पुंस्त्रीनपुंसकान्यतम-
लिङ्गानुरूपा भावा मनसि शरीरे च सन्तिष्ठन्ते । वैशेषिकलिङ्गसङ्करे तु
यतोभूयस्त्वं ततोऽन्यतरा भावाः । तद्यथा—कलैव्य भीरुत्वमवैशारद्य मोहो-
ऽनवस्थानमधोगुरुत्वमसहनन शैथिल्य मार्दव गर्भाशयबीजभागस्तथा-
युक्ताश्चापरे स्त्रीकरा भावाः । ततो विपरीताः पुस्कराः । सङ्कीर्णा
नपुंसककरा ।

—सहस्रहशा० २ ।

व्यक्तीभवति मासेऽस्य तृतीये गात्रपञ्चकम् ।

मूर्धा द्वे सक्थिनी बाहू सर्वसूक्ष्माङ्गजन्म च ॥

सममेव हि मूर्धाद्यैर्ज्ञानञ्च सुखदुःखयोः ।

—वा० शा० १ ।

(४) चतुर्थे मासि गर्भशरीरम्ः पञ्चप्राङ्गुलदीर्घं, सप्ताद्यष्टान्तप्रशुक्ति-
भारं, दृष्टवण्णदीनगर्भलोम, सुव्यक्तबहिर्जननाङ्ग, उपचितपेशीकं,
स्फुरणयोग्यञ्च प्रजायते । अनवरुद्धविवरा च गुदनलिका । वचनानि चात्र—

चतुर्थे मासि सर्वाङ्गप्रत्यङ्गविभागः प्रव्यक्तो भवति । गर्भहृदयप्रव्यक्ति-
भावाच्चेतनाधातुरभिव्यक्तो भवति, कस्मात् तत्स्थानत्वात् । तस्माद् गर्भ-
श्चतुर्थे मास्यभिप्रायमिन्द्रियाथषु करोति, द्विहृदया च नारीं दौहृदिनी-
माचक्षते (सु०) ।

चतुर्थे मासि स्थिरत्वमापद्यते गर्भः । तस्मात्तदा प्रभृति गर्भिणी गुरु-
गात्रत्वमधिकमापद्यते विशेषेण (च०) ।

चतुर्थके च लोमाना सम्भवश्चात्र दृश्यते । —हारीतः ।

— * एव विवर्धितः स यदा हस्तपादादिभिरङ्गैरुपेतस्तदा शरीरमिति सञ्ज्ञा
लभते (सु० शा० ५) । गर्भलोमानि Lanugo.

“पञ्चाशद्दिनसम्प्राप्ते अट्टकुराणाञ्च सम्भवः” ।

—हारीतः ।

(३) तृतीये मासि गर्भाण्ड नारङ्गाकृति सञ्जायते । व्यासस्तु तस्य सार्धप्राङ्गुलत्रयात् प्राङ्गुलचतुष्टयमितो दृष्टः । भ्रूणस्तु तावत् प्राङ्गुलत्रयदीर्घं सार्धप्राङ्गुलत्रयदीर्घो वा त्रिचतुरप्रशुक्तिभारो, विविक्काङ्गुलिः, सनखो, व्यक्तप्रोव, सवृत्ततालुः, ईषद्वयक्तवर्हिर्जननाङ्गरश्च सम्पद्यते । अस्थिषु चानेकेषु केन्द्रोद्गम । गभोशयदशनेन च निःसशय लिङ्गज्ञानम् । भवन्ति चान्न—

तृतीये हस्तपादशिरसां पञ्च पिरडका निर्वर्तन्ते । अङ्गप्रत्यङ्गविभागश्च सूक्ष्मो भवति (सु०) ।

तृतीये मासि सर्वेन्द्रियाणि सर्वाङ्गावयवाश्च यौगपद्येनाभिनिर्वर्तन्ते । * * * । एवमस्येन्द्रियाण्यङ्गावयवाश्च यौगपद्येनाभिनिर्वर्तन्ते-ऽन्यत्र तेभ्यो भावेभ्यो येऽस्य जातस्योत्तरकाल जायन्ते, तद्यथा—दन्ता व्यञ्जनानि व्यक्तीभाव, तथायुक्तानि चापराणि, 'एषा प्रकृति', विकृति पुनरतीऽन्यथा । सन्ति खल्वाम्मन् गर्भे केचिच्च नित्या भावा, सन्ति चानित्याः केचित् ।

तस्य य एवाङ्गावयवाः सन्तिष्ठन्ते, त एव स्त्रीलिङ्ग पुरुषलिङ्ग नपुंसकलिङ्ग वा विभ्रति, ततः स्त्रीपुरुषयोर्य वैशेषिका भावा प्रधानसश्रया गुणसश्रयाश्च, तेषां यतो भूयस्त्व ततोऽन्यतरभावः । तद्यथा—बलैर्घ्यं भीरुत्वमवैशारद्यमनवस्थानमधोगुरुत्वमसहजन शैथिल्य मादेव तथायुक्तानि चापराणि स्त्रीकराणि, अतो विपरीतानि पुरुषकराणि, उभयभागावयवा नपुंसककराणि । (च०) ।

तृतीये षट्चधा प्ररोहति । तद्यथा—सक्थिनी बाहू शिरश्च । सक्थ्यादिप्ररोहैककालमेव च सर्वाङ्गावयवेन्द्रियाणि युगपत् सम्भवन्त्यन्यत्र जन्तोत्तरकालजेभ्यो दन्तादिभ्यः । क्रमेण तु स्फुटीभवन्ति । एषा

प्रकृतिः, विकृतिरतोऽन्यथा । यथास्त्रञ्च गर्भस्य पुंस्त्रीनपुंसकान्यतम-
लिङ्गानुरूपा भावा मनसि शरीरे च सन्तिष्ठन्ते । वैशेषिकलिङ्गसङ्करे तु
यतोभूयत्त्वं ततोऽन्यतरा भावा । तद्यथा—क्लैव्य भीरुत्वमवैशारद्यं मोहो-
ऽनवस्थानमधोगुरुत्वमसंहनन शैथिल्य मार्दवं गर्भाशयबीजभागस्तथा-
युक्ताश्चापरे स्त्रीकरा भावा । ततो विपरीताः पुस्कराः । सङ्कीर्णा
नपुंसककरा ।

—सङ्ग्रहशा० २ ।

व्यक्तीभवति मासेऽस्य तृतीये गात्रपञ्चकम् ।

मूर्धा द्वे सन्धिनी बाहू सर्वसूक्ष्माङ्गजन्म च ॥

सममेव हि मूर्धाद्यैर्ज्ञानञ्च सुखदुःखयो ।

—वा० शा० १ ।

(४) चतुर्थे मासि गर्भशरीरम्० पञ्चप्राङ्गुलदीर्घं, सप्ताद्यष्टान्तप्रशुक्ति-
भारं, दृष्टवणोद्दीनगर्भलोमं, सुव्यक्तबहिर्जनेनाङ्गं, उपचितपेशीकं,
स्फुरणयोग्यञ्च प्रजायते । अनवरुद्धविवरा च गुदनलिका । वचनानि चात्र-
चतुर्थे मासि सर्वाङ्गप्रत्यङ्गविभागं प्रव्यक्तो भवति । गर्भहृदयप्रव्यक्ति-
भावाच्चेतनाधातुरभिव्यक्तो भवति, कस्मात् तत्स्थानत्वात् । तस्माद् गर्भ-
श्चतुर्थे मास्यभिप्रायमिन्द्रियाथषु करोति, द्विहृदयां च नारी दौहृदिनी-
माचक्षते (सु०) ।

चतुर्थे मासि स्थिरत्वमापद्यते गर्भः । तस्मात्तदा प्रभृति गर्भिणी गुरु-
गात्रत्वमधिकमापद्यते विशेषेण (च०) ।

चतुर्थके च लोमाना सम्भवश्चात्र दृश्यते । —हारीतः ।

* एव विवर्धितः स यदा हस्तपादादिभिरङ्गैरुपेतस्तदा शरीरमिति सज्ञा
लभते (सु० शा० ५) । गर्भलोमानि Lanugo.

(५) पञ्चमे मासि गर्भो दशप्राङ्गुलदीर्घः, षोडशप्रशुक्तिभारो, द्वादशप्राङ्गुलदीर्घनाभिनाल, शिरोरुह्विभूषितो, विशेषेण स्फुरणशीलो, गर्भमलवदन्त्र, उल्बावृत्तत्वक् च सम्पद्यते । उल्व हि नाम पूतिप्रन्थिनिःस्रवेण मृतत्वक्कोषाणुभिश्च विनिर्मितः स्नैहिकस्तरो, गर्भोदकमग्नस्य गर्भत्वचोऽभिरक्षण । भवन्ति चात्र—

पञ्चमे मासि गर्भस्य मासशोणितोपचयो भवत्यधिकमन्येभ्यो मासेभ्यः । तस्मात्तदा गर्भिणी कार्श्यमापद्यते विशेषेण । (च०)

पञ्चमे मासि मन प्रतिबुद्धतरं भवति । (सु०)

(६) षष्ठे मासि गर्भो द्वादशप्राङ्गुलदीर्घो, द्वात्रिंशत्प्रशुक्तिभारः, सध्रू, साक्षिपद्मलोमा च सञ्जायते । वसानिचयारम्भाच्च त्वक्शैथिल्यस्य किञ्चिन्निरसनम् । शिरोरुहाश्चाभिवृद्धा कृष्णवर्णा भवन्ति । वचनान्यपि—

षष्ठे मासि गर्भस्य बलवर्णोपचयो भवत्यधिकमन्येभ्यो मासेभ्यः । तस्मात्तदा गर्भिणी बलवर्णहानिमापद्यते विशेषेण (च०) । षष्ठे बुद्धिः (सु०) ।

षष्ठे केशरोमनखास्थिस्ताण्डादीन्यभिव्यक्तानि बलवर्णोपचयश्च ।

(सङ्ग्रहशा० २)

षष्ठे स्नायुसिरालोमबलवर्णानखत्वचाम् (वा०) ।

(७) सप्तमे मासि सार्धशेदकभारः प्राङ्गुलचतुर्दशदीर्घश्च गर्भो भवति । अण्डग्रन्थी वक्षणासुरङ्गायामवतरतः । नेत्रच्छदाबुन्मीलतः । त्वक्शैथिल्यात् वलितचर्मा तु गर्भः शुष्कतनुर्बुद्ध इव सलक्ष्यते । गर्भस्थशिशोरुपलभ्यमाना कनीनकच्छदा नाम तन्वी कला तु प्रायः सप्तमेऽष्टमे वा मासे स्वयमेव विलीयते । प्रसूतश्चाय दुर्बलतनुः कदाचित् सुपरिपाल्यमानो जीवन्वधारणे क्षमः, प्रायस्तु सद्यो म्रियतेऽल्पायुर्वा भवति । भवन्ति चात्र—

गर्भः सर्वभ्रवैराप्यायते सहसा, तस्मात्तदा गर्भिणी सर्वाकारैः ह्यन्ततमा भवति (च०) । सप्तमे मासि सर्वाङ्गप्रत्यङ्गविभागः प्रव्यक्ततर (सु०) । सर्वैः सर्वाङ्गसम्पूर्णो भावैः पुष्यति सप्तमे (वा०) ।

“तेन सर्वेण जन्मजीवनलक्षणैः अर्थेन अङ्गैश्च सम्पूर्णो भवतीत्यव-
तिष्ठते । तथा चास्मिन् सप्तमे मासि गर्भो जातो जीवति किन्त्वकालप्रसव-
त्वान्न तथा दीर्घजीवितत्वादिक स्यादिति”—अरुणदत्तः ।

(८) अष्टमे तु मासि उल्बेन सर्वथाऽऽवृत्तो गर्भः षोडशप्राङ्गुलदीर्घो भवति शेटकद्वयभारश्च । त्वकशैथिल्यश्चास्य त्वगधस्ताद् वसोपचया-
न्निवृत्त भवति । शिरोरुहा वर्धन्ते, क्षीयन्ते च गर्भलोमानि । अत्र जातो-
ऽपि प्रायः सविशेष परिपाल्यमान एव जीवति । वचनानि चात्र—

गर्भश्च मातृतो गर्भतश्च माता रसहारिणीभिः सवाहिनीभिर्मुहुर्मुहु-
रोजः परस्परत आददाते, गर्भस्यासम्पूर्णात्वात् । तस्मात्तदा गर्भिणी
मुहुर्मुहुर्मुदा युक्ता भवति मुहुर्मुहुश्च स्नाना । तथा गर्भः । तस्मात्तदा
गर्भस्य जन्म न्यापत्तिमद्भवति, ओजसोऽनवस्थितत्वात् । तच्चैवाथ-
मभिसमीक्ष्याष्टमं मासमगणयमित्याचक्षते कुशलाः ।

—च० शा० ४ ।

अष्टमेऽस्थिरीभवत्योजः । तत्र जातश्चेन्न जीवेत् नीरोजस्त्वान्नैर्ऋतभा-
गत्वाद् । ततो बलिं मांसोदनमस्यै दापयेत् ।

—सु० शा० ३ ।

अष्टमे गर्भश्च मातृतो गर्भतश्च माता रसहारिणीभिर्वाहिनीभिर्मुहुर्मु-
हुरोजः परस्परमाददाते । तस्मात्तदा गर्भिणी मुहुर्मुदिता भवति मुहुर्स्नाना
तथा गर्भः । एवं गर्भस्य जन्म न्यापत्तिमत्तदा भवति, ओजसोऽनव-
स्थितत्वात् । तथा ह्यस्य निष्क्रमणोन्मुखस्य परिवर्तनादीन्यनुभवत एवौ-
जसा वियोगः । यद्यपि च किञ्चित्कालमस्योच्छ्वसन स्यात्तच्छ्वसने-
वाङ्गस्थौजःसस्कारानुवृत्तिष्ठतम् । जनन्यास्तु स्थिरौजस्तथैकदेशेन रसे

सङ्क्रान्ते ग्लानिरेवेति । अन्ये पुनरद्भुः—नैऋतभागत्वान्त्र गर्भस्य मरणम् । तस्मात् प्रसवप्रतिषेधार्थं स्त्री स्नाता शुचिर्ब्रह्मचारिणी देवता-
-राधनपरा स्यात् । मासौदनवर्षलि चात्र निर्वापेत् ।

—सङ्ग्रहशा० २ ।

ओजोऽष्टमे सञ्चरति मातापुत्रौ मुहुः क्रमात् ।
तेन तौ ग्लानमुदितौ तत्र जातो न जीवति ॥
शिशुरोजोऽनवस्थानान्नारी सशयिता भवेत् ।

—वा० शा० १ ।

(९) नवमे मासि गर्भोऽष्टादशप्राङ्गुलदीर्घप्रायः शेटकद्वयमारो,
नष्टप्रायलोमा, उल्थावृतसर्वशरीरश्च सञ्जायते । नखाश्च नाङ्गुल्यन्तं
-स्पृशन्ति । अत्र जातश्च प्रायो जीवति, कालप्रसवत्वात् ।

(१०) दशमे मासि विशतिप्राङ्गुलदीर्घं शेटकत्रयात् शेटकचतुष्टय
यावत् भारेण प्रभितो, बिलुप्तलोमा, प्रचितोल्बो, द्व्यङ्गुलदोषेशिरोरुहः
-सायडवृषणोऽधिक्रान्तनखपीठभूमिनखश्च गर्भोऽभिजायते ।

किन्तु खलु गर्भस्याङ्ग पूर्वमभिनिर्वर्त्तते कुक्षौ ?

विप्रतिवादास्त्वत्र बहुविधाः सूत्रकारिणामृषीणां सन्ति तत्तदङ्गकार्य-
-विशेषस्य प्राधान्यख्यापनात् । तद्यथा—

(१) शिरः पूर्वमभिनिर्वर्त्तते कुक्षाविति कुमारशिरा भरद्वान् पश्यति,
सर्वन्द्रियाणां तदधिष्ठानमिति कृत्वा । (च०) । गर्भस्य खलु सम्भवत्.
पूर्वं शिरः सम्भवतीत्याह शौनकः, शिरोमूलत्वात् प्रधानेन्द्रियाणाम्
(सु०) ।

(२) हृदयमिति काङ्कायनो वात्सीकमिषक्, चेतनाधिष्ठानत्वात्
(च०) । हृदयमिति कृतवीर्यो बुद्धेर्मनसश्च स्थानत्वात् (सु०) ।

(३) नाभिरिति भद्रकाप्यः, आहारागम इति कृत्वा (च०) । नाभिरिति पागाशर्यः, ततो हि वघेन देहो देहिनः (सु०) ।

(४) हस्तपादमिति बडिशः, तत्करणत्वात् पुरुषस्य (च०) । पाणि-
पादमिति साकण्डेयः, तन्मूलत्वान्चेष्टायां गभस्य (सु०)

(५) मध्यशरीरमिति सुभूतिर्गौतमः, तन्नेबद्धत्वात्सर्वगात्रसम्भवस्य (सु०) ।

(६) पक्वाशयगुदमिति भद्रशौनकः, मारुताधिष्ठानत्वात् (च०) ।

(७) इन्द्रियाणोति जनको वैदेहः, तान्यस्य बुद्ध्याधिष्ठानानोति कृत्वा (च०) ।

(८) परोक्षत्वाद्वित्यमिति मारोचिः कश्यपः (च०) ।

अथ सिद्धान्तः—

सर्वाङ्गाभिनिवृत्तियुगपदिति धन्वन्तरिः । तदुपपन्नम्, सिद्धत्वात् (सवोङ्गानां तुल्यकालाभिनिवृत्तत्वाद् हृदयादीनाम्) । सवोङ्गानां ह्यस्य हृदयं मूलम्, अधिष्ठानञ्च केषाञ्चिद् भावानाम्, न च तस्मात् पूर्वोभिनिवृत्तिरेषाम् । तस्माद् हृदयप्रभृतोनां सवोङ्गानां तुल्यकालाभिनिवृत्तिः । सर्वभावा ह्यन्योन्यप्रतिबद्धाः । तस्माद् यथाभूतदर्शने साधु ।*

—च० शा० ६ ।

* मूलमिव मूलं, तदुपघातेन सर्वाङ्गोपघाताद् । अधिष्ठानमित्याश्रयः । तत्रौजः प्रभृतीनामधिष्ठानं हृदयं भवति । न च तस्मात्पूर्वाभिनिवृत्तिरिति । न च तथाविधमूलत्वान्नाप्यधिष्ठानत्वाच्च पूर्वोभिनिवृत्तिर्भवति । यदि मूलकारणमिति मतं स्यात्तदा कार्येभ्योऽङ्गैः प्राग् हृदयं स्यादपि, नचेहाङ्गानां हृदयं कारणं किन्तु प्रधानम् । प्राधान्यञ्च तदुपघातेन सर्वोपघातादिति श्चाप्याश्रयाश्रयिभावः स चापि सद्योत्पन्नत्वादेव हृदयमाश्रयि तदाश्रितौजः-प्रभृतीनां भवतीति भावः । तदेव चेद् हृदयस्य प्रधानस्यापि पूर्वोत्पादो नास्ति तदा शिरःप्रभृतीनामपि पूर्वोत्पादो नास्त्येवेतीह चक्रपाणिः ।

सर्वाख्यङ्गप्रत्यङ्गानि युगपत् सम्भवन्तीत्याह धन्वन्तरिः, गर्भस्य सूक्ष्म-
त्वान्नोपलभ्यन्ते वशाङ्कुरवदाभ्रफलवच्च । तद्यथा, आभ्रफले परिपक्वे
केशरमासास्थिसन्नानः पृथक् पृथक् दृश्यन्ते, कालप्रकर्षात्, तान्येव तरुणे
नोपलभ्यन्ते, सूक्ष्मत्वात्, तेषां सूक्ष्माणां केशरादीनां कालः प्रव्यक्ततां
करोति; एतेनैव वंशाङ्कुरोऽपि व्याख्यातः । एव गर्भस्य तारुण्ये सर्वेष्वङ्ग-
प्रत्यङ्गेषु सत्त्वपि सूक्ष्म्यादनुपलब्धिः, तान्येव कालप्रकर्षात् प्रव्यक्तानि
भवन्ति ।

— सु० शा० ३ ।

षष्ठोऽध्यायः ।

अथातः प्रगल्भगर्भव्याकरणविज्ञानीयमध्यायं व्याख्यास्यामः ।

दशमास गर्भवास इति व्यतीते दशमे मासि गर्भस्थ प्रागल्भ्यम् । प्रगल्भस्तु गर्भो विलुप्तलोभा (ग्रीवांसपृष्ठदेशेषु तद्वशेषास्तु कदाचित्त्वल्भ्यन्ते), उल्वावृतः (प्रायेणोत्व साकल्येनांशतो वा गर्भशरीरमावृणोति, न चापि लभ्यते कदाचित्), साण्डवृषणो, द्व्यङ्गुलप्रायकेशः, पूर्णानखो, विशतिप्राङ्गुलदीर्घ, त्रिचतुरशेटकभारश्च भवति । न्यूनशेटकत्रयभारस्तु हीनप्राणशक्तिको भवत्यन्यत्र यमलगर्भात् । इमे चात्र प्रगल्भगर्भस्य प्रसवज्ञानार्थकरा अङ्गसंस्थानादिविशेषा भवन्ति—

गर्भकरोटि.—करोटिर्नाम सकलशिरोऽस्थना सङ्गतः । सा च निष्कमतो गर्भस्य बृहत्तमत्वात् कठिनतमत्वाच्च प्रधानमङ्गम् । तस्मात् गर्भनिष्क्रमणविधिविज्ञानार्थं तद्विशेषानेवादौ वक्ष्याम । करोटेर्हि शिर-सम्पुटम्, मुखमण्डलञ्चेति प्रदेशद्वयं भवति । शिरसम्पुटस्य च पुनरपि करोटिपटलम्, करोटिभूमिरिति च द्वेषा प्रविभागः । तत्र करोटिपटलं नाम अलाव्वर्धसदृशस्य शिरसम्पुटस्य छदिभूतो भागो मृदुसहत्, करोटिभूमिस्तु शिरसम्पुटस्य तलदेशो दृढसहत् उच्चाव-चश्च । शिरसम्पुटन्तु पुरःकपालम्, पश्चात्कपालम्, द्वे पार्श्वकपाले, द्वे शङ्कास्थिनो, जतूका, ऊर्ध्वरकञ्चेत्यष्टाभिरस्थिभिर्निर्मियते ।

गर्भकरोटौ च लक्षणीया. षट् सीमन्ता., षट् चैव सीमन्तसन्धयः, त्रय. प्रदेशाः, नव व्यासा, चत्वारश्च परिधयः ।

प्रगल्भगर्भः Full-term foetus गर्भकरोटिः Foetal Skull शिर-सम्पुटम् Cranium मुखमण्डलम् Face करोटिपटलम् Vault करोटिभूमिः Base

[३५ चित्रम्]
प्रगल्भगर्भ ।

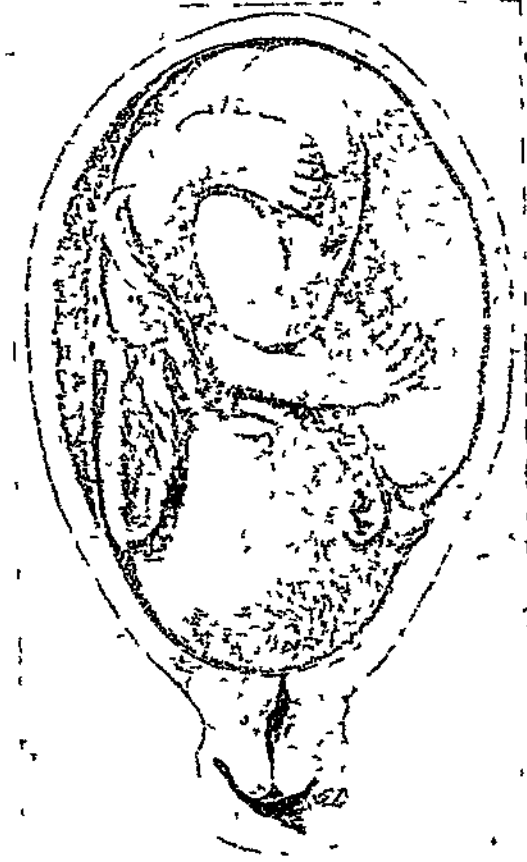

अत्र गर्भाशये सुग्रीभूतः प्रगल्भगर्भो दक्षित ।

सीमन्ता —पुर सीमन्तः, पश्चिमसीमन्तः, मध्यसीमन्तः, गूढसीमन्तिका, पार्श्वसीमन्तौ चेति षट् सीमन्ताः । तत्र पुर सीमन्तो नाम पुर कपालस्य पार्श्वकपालाभ्यां सन्धानरेखा पुरतोऽनुप्रस्थम-

सीमन्ता. Sutures पुरःसीमन्तः Coronal or Fronto-parietal Suture

वस्थिता । पश्चिमसीमन्तः पुनस्तथैव पश्चिमतोऽवस्थिता पश्चिम-
कपालस्य पार्श्वकपालाभ्यां सन्धानरेखा । मध्यसीमन्तस्तावत् पार्श्व-
कपालयोः परस्परसन्धिरेखा मध्येऽनुदैर्घ्यमवस्थिता । गूढसीमन्तिका
तु पुरःकपालमध्यस्था सूक्ष्मसीमन्तरेखा, प्रायेण बाल्य एव दृश्यते ।
पार्श्वसीमन्तौ च नाम करोटिपटलस्य पार्श्वस्थे सन्धिरेखे पुरः-पार्श्व-
शङ्खाख्यकपालानां सन्धानाङ्कभूते ।

सीमन्तसन्धयः—षट्स्वपि सीमन्तसन्धिषु द्वावेव सीमन्तसन्धौ विशे-
षेण लक्षणोयौ प्राधान्यात् । तत्रैकः पुरो-मध्य-गूढसीमन्तानां सन्धिस्थले
चतुष्पथमिव स्थितः, चतुरस्रप्रायो, बृहत्तमः, तालुप्रदेशगतश्च । ब्रह्मरन्ध्रं
ब्रह्मतालुकं वेति तन्नामनी । सविशेषकोमलत्वाच्च स्तनन्धयशिशूनामत्र
मस्तिष्कानुगधमनीकृत स्पन्दन दृश्यते । अपरस्तु मध्यपश्चिमसीमन्तयोः
सन्धिस्थलभूतः, त्रिकोणप्रायः, त्रिपथमिव स्थितः शिवरन्ध्रम् अधिपतिरन्ध्रं
वेति प्रसिद्धः । शेषास्तु पुरःपार्श्वसीमन्तयोः पश्चिमपार्श्वसीमन्त-
योश्च (उभयतः पार्श्व) सन्धिस्थलेषु स्थिता विषमाकृतिरन्ध्ररूपा
यथाक्रमं शङ्करन्ध्रौ कर्णमूलरन्ध्रौ च संज्ञायन्ते ।

प्रदेशाः—वर्णनासौकर्याय करोटिपटलस्य त्रेधा प्रविभागः क्रियते
ललाटम्, शीर्षम्, अनुशीर्षञ्चेति । तत्र ललाटं नाम भ्रुवोरुपरितने

पश्चिमसीमन्त Lambdoid or Occipito parietal Suture मध्य-
सीमन्तः Sagittal or Interparietal Suture गूढसीमन्तिका Frontal
Suture पार्श्वसीमन्तौ Two Squamous, Temporal or Temporo-
parietal Sutures सीमन्तसन्धयः Fontanelles, ब्रह्मरन्ध्रम् Anterior
fontanelle or Bregma शिवरन्ध्रम् Posterior fontanelle or
Lambda शङ्करन्ध्रौ Antero-lateral or Temporal fontanelles
कर्णमूलरन्ध्रौ Postero-lateral or Mastoid fontanelles प्रदेशः
Regions ललाटम् Sinciput or Brow

भाग पुरसीमन्तसीमित । शोप तु पुर-पार्श्व-पश्चिमसीमन्ताना
सन्ध्यपतितो देशः । अनुशीर्षं पुन. पश्चिमसीमन्ताडघस्तनो भागः ।
भ्रुवोरधस्तात्तु मुखमण्डलम् ।

स्मर्त्तद्व्यञ्चात्र—करोटिपटल हि सीमन्तानां कलामयत्वात्, सीमन्त-
सन्धीना रन्ध्रमयत्वात्, अस्थिकपालाना मार्दवाच्च पीडनार्हं भवति ।
अत एव प्रसवकालेऽपत्यपथाभिर्गच्छतस्तस्य मार्गानुकूलत्वम् । करोटि-
भ्रुमेमुखमण्डलस्य च दृढसद्वतत्वान्न पीडनार्हता न चापि मार्गानुकूलता ।
अथ च गर्भकरोटिवृत्तपाद् यावत् (क्वचित् मति प्रयोजने वृत्तार्ध
यावदपि) विवर्तनक्षमाऽतिशयेन प्रसरणसामर्थ्या च दृष्टा । तेनापि
निष्क्रमणकाले भवत्यानुकूल्यम्, न च काचन क्षतिरस्या उपजायते ।

[३६ चित्रम्]

गर्भकरोटे प्रदेशा व्यासाश्च ।

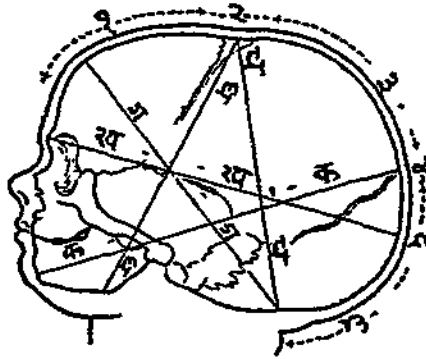

१—खलाटम् । २—ब्रह्मरन्ध्रम् । ३—शीर्षम् । ४—शिवरन्ध्रम् ।
५—पश्चिमार्धम् । ६—अनुशीर्षम् । ७, ८—त्रैवब्रह्मरन्ध्रिकौ व्यास ।
९, १०—अनुशीर्षचैत्रुक । ११, १२—अनुशीर्षाधरखालाटिक । १३, १४—
अनुशीर्षाधरब्रह्मरन्ध्रिक । १५, १६—अनुशीर्षनासामूलिकः । खलाटचैत्रुकेऽ-
नुशीर्षोत्तरचैत्रुकश्च व्यासौ चित्रेऽस्मिन् न प्रदर्शितौ ।

शीर्षम् Vertex अनुशीर्षम् Occiput

करोटिव्यासाः—करोटेगकृतिप्रमाणविज्ञानार्थं तस्या एव तत्त-
त्स्थिरविन्दुतस्तत्स्थिरविन्दु यावत् या रेखाः कल्प्यन्ते ता एव 'करोटि-
व्यास'पदभाजो भवन्ति । (३६ तम ३७ तम च चित्रम्) तद्यथा—

व्यासनामानि ।	स्थिरविन्दवः ।	व्यासमानानि ।
(१) भ्रूवन्नद्वारन्ध्रिकः ।	श्रीवाचिवुकसन्धितो ब्रह्मरन्ध्र यावत् ।	३ $\frac{१}{४}$ "
(२) ललाटच्येवुक ।	चिवुकाग्रतो ललाटफलकस्य उन्नतभाग यावत् ।	३ $\frac{१}{४}$ "
(३) अनुशीर्षोत्तरच्येवुक ।	चिवुकाग्रतो मध्यसीमन्तस्य द्विप्रस्थल यावत् ।	५ $\frac{३}{४}$ "
(४) अनुशीर्षच्येवुक ।	चिवुकाग्रतोः शिवरन्ध्रं यावत् ।	५"
(५) अनुशीर्षाधरललाटिक ।	पश्चिमशिरोश्रीवसन्धितो ललाटोत्सेधं यावत् ।	४"
(६) अनुशीर्षाधरब्रह्म- रन्ध्रिक ।	पश्चिमशिरोश्रीवसन्धितो ब्रह्मरन्ध्र यावत् ।	३ $\frac{१}{४}$ "
(७) अनुशीर्षनासामूलिकः ।	नासामूलतः शिवरन्ध्र पश्चिमावुदं वा यावत् ।	४ $\frac{३}{४}$ "
(८) पार्श्वकापालिक ।	पार्श्वकुम्भयोरन्तरालः ।	३ $\frac{३}{४}$ "
(९) शङ्खयौगिकः ।	पूर्वसीमन्ताधरप्रान्तयोरन्तरालः ।	३ $\frac{१}{४}$ "

(१) Cervico-bregmatic or Submento-bregmatic (२) Fronto-
mental (३) Supra-occipito mental (Maximum diameter of
Budín) (४) Occipito-mental or Vertico-mental (५) Sub-
occipito-frontal (६) Sub-occipito-bregmatic (७) Occipito-
frontal (८) Bi parietal (९) Bi-temporal

[३७ चित्रम्]

गर्भकरोटेरनुप्रस्थव्यासद्वयम् ।

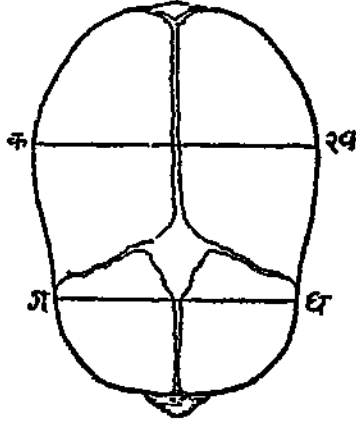

क, ख—पार्श्वकापालिकः । ग, घ—शङ्खयौगमिक । चित्रेऽस्मिन् मध्यसीमन्त, पूर्वसीमन्तो, गूढसीमन्तिका सीमन्तानाञ्चैषा सन्धिस्थले चतुर्भ्रमिव स्थित ब्रह्मतालुकञ्चापि यथास्थान प्रदर्शितम् ।

करोटिपरिधय — परिधिर्मण्डल परिखाहो वा, स च तत्तद्व्यासानु-
कारितयाऽनेकविधः । इह तु चत्वार एव प्राधान्यादुपवर्ण्यन्ते । तद्यथा—

(क) अनुशीर्षोर्ध्वब्रह्मरन्धिको नाम परिधिः स्वनामिकव्यासमनु-
क्रामन् एकादशप्राङ्गुलमानो भवति । ह्रस्वतमश्चाय परिधिः शीर्षोद्वये
ओष्णिकसिठका रेखामतिक्रामति । अनुशीर्षोर्ध्वब्रह्मरन्धिकः पार्श्वकापा-
लिकश्चास्य दीर्घतमौ व्यासौ ।

(ख) अनुशीर्षेनासामूलिको नाम परिधिः स्वसज्जकव्यास परिक्रामन्
सार्धत्रयोदशप्राङ्गुलमानो भवति । अस्य च ब्रह्मरन्ध्रोद्वये ओष्णामवतरणम् ।
अनुशीर्षेनासामूलिकः पार्श्वकापालिकश्चास्य दीर्घतमौ व्यासौ भवत ।

करोटिपरिधय. Circumferences of the skull

(ग) अनुशीर्षोत्तरचैबुकस्तु परिधिः स्वनामिकव्यासानुकारी १४ $\frac{१}{२}$ प्राङ्गुलमानश्च । दीर्घतमश्चायं परिधिललाटोदये श्रोण्यामवतरति । अनुशीर्षोत्तरचैबुकः पार्श्वकापालिकश्चास्य सुदीर्घौ व्यासौ ।

(घ) ग्रैवन्नहरन्धिकश्च परिधिः स्वसंज्ञकव्यास परिवेष्टयन् १२ $\frac{१}{२}$ प्राङ्गुलप्रमाणो भवति । मुखोदये चास्य श्रोण्यामवतरणम् । पार्श्वकापालिकग्रैवन्नहरन्धिकौ त्वस्य दीर्घतमौ व्यासौ ।

कुतो मुखः कथञ्चान्तर्गतस्तिष्ठति ?

गर्भाङ्गसंस्थितिः—गर्भाङ्गसंस्थितिर्नाम षडङ्गस्य गर्भस्य तत्तदङ्गानां परस्परापेक्षोऽवस्थानविशेषः । सा चेह प्रायेण भुग्नीभावरूपा वर्धमानकायमानस्यापि गर्भस्य स्वरूपतने गर्भाशयावकाशे सुखसन्धारणार्थकरी प्रसिद्धा । तथा च गर्भः पृष्ठं पूर्वतोऽवनम्य, शाखाश्च तत्तत्सन्धिस्थलेष्वाकुञ्च्य, पूर्णावनतशिराः सङ्कुचिताङ्गो वर्तत इति प्रकृतिः । अतोऽन्यथाभावे तु कष्टप्रसूतिरिति तत्तदुदयविशेषव्याख्यानेन स्पष्टं भविष्यति । (३८ चित्रम्) ।

आहुश्च प्राञ्चः—

(१) आभुग्नोऽभिमुखः शेते गर्भो गर्भाशये स्त्रियः । —सु० शा० ५ ।

(२) गर्भस्तु मातुः पृष्ठाभिमुख ऊर्ध्वशिराः सङ्कुच्यङ्गान्यास्तेऽन्तःकुक्षौ । —च० शा० ६ ।

(३) गर्भस्तु खलु मातुः पृष्ठाभिमुखो ललाटे कृताञ्जलिः सङ्कुचिताङ्गो गर्भकौष्ठे दक्षिणपार्श्वमाश्रित्यावतिष्ठते पुमान्, वामं स्त्री, मध्यं नपुंसकम् ।

—सङ्ग्रहशा० २ ।

(४) कथं गर्भो मातुरुदरे तिष्ठतीति ? ऊर्ध्वमिति शौनकः । अवाक्शिरा इति भरद्वाजः । नेत्याह भगवान् पुनर्वसुरात्रेयः । यदूर्ध्वं तिष्ठेत्

वर्हि मातृमानिर न्यात् । यद्यत्राक्छिगस्तदा स्वमातिर स्यात् । कथ
वर्हि । तिर्यक् मर्द्वेयमङ्गग्रन्थङ्गे प्रतिमुग्ध जेते । —भेलमहिता ।

[३ = चित्रम्]

गर्भाङ्गसंस्थिति ।



यथा हि गर्भो गर्भाशये सहकुच्याङ्गान्यास्ते तथाऽत्र निदर्शितः ।

गर्भासंस्थिति — गर्भासंस्थितौ गर्भस्य दीर्घाक्षरेखाया गर्भाशयस्य
चानुलम्बाक्षरेखाया परस्परापेक्षमवस्थानम् । अनुलम्बानुप्रस्थितिर्यग्भावा-

गर्भासंस्थिति Lie दीर्घाक्षरेखा Long axis अनुलम्बाक्षरेखा
Vertical axis

नामन्यतमेनावस्थानाच्च त्रिविधसस्थाना गर्भावस्थितिः । तत्रानुलम्बभावे शिरोऽवतरणं श्रोण्यवतरणं वा, अनुप्रस्थतिर्यगभावे तु पार्श्ववतरणं भवतीत्यवधेयम् ।

गर्भावतरणम्—[गर्भावतरणं नाम गर्भाङ्गविशेषस्य योनिमुखात् प्राक् प्रतिपत्तुकामस्य गर्भाशयद्वारे सान्निध्यभावनावस्थानम्] तत्राङ्गविशेष

[३६ चित्रम्]

गर्भावतरणानि विभिन्नोदयाश्च ।

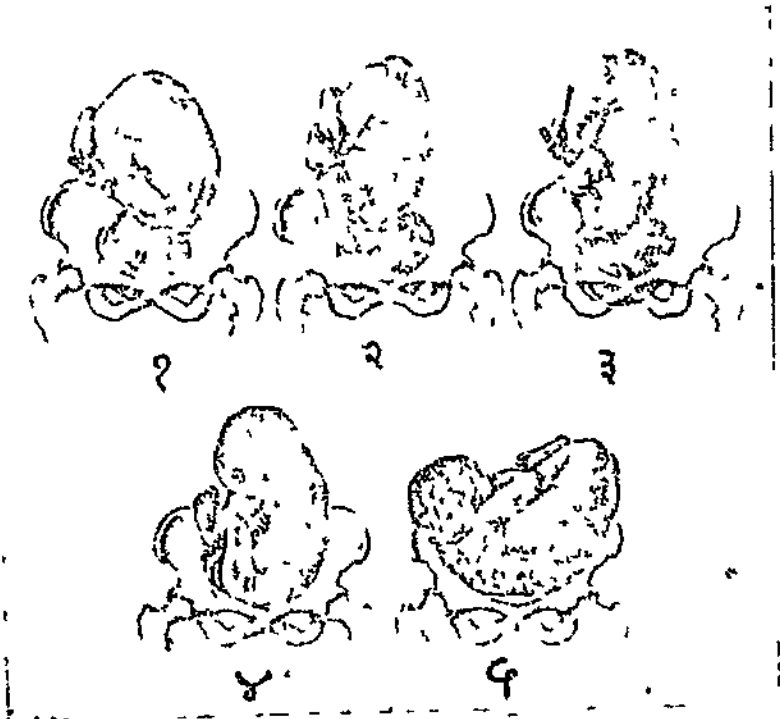

१—शिरोवतरणे शीर्षोदय ।

२—शिरोऽवतरणे मुखोदय ।

३—शिरोऽवतरणे ललाटोदय ।

४—श्रोण्यवतरणम् ।

५—पार्श्ववतरणम् ।

मधिकृत्य त्रिविधं प्रविभागोऽस्य क्रियतेऽनेकधा च प्रत्यङ्गोपाङ्गविशेषम् ।
अयमाशयः—शिरोऽवतरणं, श्रोण्यवतरणं, पार्श्ववतरणञ्चेति अङ्गविशे-
पकृतम् अवतरणत्रयं भवति । अवतरणकाले च एवामङ्गानां सङ्कोच-
प्रसाराद्यवस्थाभेदेन तानि तानि प्रत्यङ्गोपाङ्गानि अप्रतः प्रतिपद्यमानानि
इत्यात्यौत्तौत्तानवान्तरभेदान् जनयन्तीति (३९ तमं ४० तमं च चित्रम्) ।
तद्यथा—

शिरोऽवतरणम् ९६ %	}	शोर्षोदयः ९५ ५ %
		ललाटोदयः ० १ %
		मुखोदयः ० ४ %
श्रोण्यवतरणम् ३ ५ %	}	स्किन्पादोदयः
		स्किन्गुदयः
		जानूदयः
		पादोदयः
पार्श्ववतरणम् ० ५ %	}	स्कन्धोदयः
		कूर्परोदयः
		हस्तोदयः

शिरोऽवतरणम् Head or Cephalic presentation श्रोण्यवतरणम्
Breech or Pelvic presentation पार्श्ववतरणम् Transverse
presentation शोर्षोदयः Vertex presentation ललाटोदयः Brow
presentation मुखोदयः Face presentation स्किन्पादोदयः Com-
plete or full Breech presentation स्किन्गुदयः Incomplete or
frank breech presentation जानूदयः Knee presentation पादोदयः
foot or footing presentation स्कन्धोदयः Shoulder presenta-
tion कूर्परोदयः Elbow presentation हस्तोदयः Hand presentation

[४० चित्रम्]

श्रोण्यवतरणस्य विभिन्नोदयाः ।



चित्रेऽस्मिन् वामदक्षिणाक्रमेण स्फिग्गुदय, स्फिग्पादोदयः. पादोदयो, जानूदयश्च प्रदर्शिताः ।

तत्र शिरोऽवतरणमवतरणानां शीर्षोदयश्चोदयानां प्रधानत्वेन प्राकृतत्वेन च परिगण्यते, बाहुल्यदर्शनात् निरुपद्रवप्रसवत्वाच्च । प्रतिशतसंख्यानन्त्वेषामुपरि तत्रैवाङ्कनिर्देशनेनोद्दिष्टम् ।

कुतोऽथ शिरोऽवतरणबाहुल्यमित्यत्र हेतुद्वयमाचक्षन्ते प्रसूतिविदः— शिरोऽस्य गुरुतरम्, अतोऽर्वाक्षिरा. प्रतिपद्यते इत्येकः । गर्भाशयस्य विपुलायतने ऊर्ध्वदेशे पृथुतमा गर्भश्रोणिः, स्वल्पायतनेऽधस्तनदेशे च हीनायतनं गर्भशिरोऽनुकूलतया स्वभावतः सन्तिष्ठत इत्यन्यः । (४१ चित्रम्) ।

प्राञ्चोऽप्याहु —

(१) तस्य यदुत्तमं तत् प्रथमं प्रतिपद्यते । तस्मात्तस्य शिरः प्रथमं पुनर्वसुरात्रेयः प्रतिपद्यते, तदस्य गुरुतरं भवतीति ।

—भेलसंहिता ।

(२) स योनिं शिरसा याति स्वभावात् प्रसव प्रति ।

—सु० शा० ५ ।

[४१ चित्रम्]

गर्भस्य गर्भाशयानुकूलता ।



अत्र गर्भश्रोणिशिरसोर्गर्भाशये ययानुकूलावकाशा स्वामाविकस्थितिः प्रदर्शिता ।

(३) स चोपस्थितकाले जन्मनि प्रसूतिमारुतयोगात् परिवृत्यावाक्-शिरा निष्क्रामत्यपत्यपथेन, एषा प्रकृतिर्विकृति पुनरतोऽन्यथा ।

—च० शा० ६ ।

गर्भासनानि—गर्भासनानि नाम तथावस्थितस्य गर्भस्य यथावतरणं यथोदयं वाऽवयवविशेषमधिकृत्य मातु ओण्या. खण्डचतुष्टयेन सह सम्बन्धख्यापकानि गर्भाधिशयनविशेषरूपाणि । स्त्रीश्रोणिर्हि पूर्वापरभेदेन वामदक्षिणभेदेन च चतुर्षु समानखण्डेषु विभज्यते । वामपूर्वम्, दक्षिणपूर्वम्, दक्षिणपश्चिमम्, वामपश्चिमञ्चेति च खण्डनामकमः । अवयवविशेषस्य यथाखण्डक्रमावस्थानेन च गर्भासनानामपि प्रथमासनम्, द्वितीयासनम्, तृतीयासनम्, चतुर्थासनमिति चत्वारो भेदा भवन्ति । अवयवावधारणे तु शीर्षोदयेऽनुशीर्षम्, मुखोदये चिबुकम्, श्रोण्यवतरणे त्रिकम्, पार्श्ववतरणे चासकूटमधिक्रियते । यथास्थलं चैषा व्याख्यातम् । इह तु केवलम् अनुशीर्षोसनमात्रं निदर्शनतयोदाहरिष्याम. । तद्यथा—

(१) वामपूर्वाऽनुशीर्षासनम् :—अत्र हि मातृपृष्ठमिमुखस्य अवाक्-शिरसश्च गर्भस्य मध्यसोमन्त-श्रोणिकण्ठस्य दक्षिणतिर्यग्ग्यासम्, अनुशीर्षभागो वामश्रोणिगवाक्षम्, ललाटदेशश्च दक्षिणत्रिकजघनसन्धानमधितिष्ठति ।

प्रायशश्च प्रथमासनस्यैव बाहुल्यं दृश्यते । यतो हि—(क) गर्भाशयगुहा उदरगुहानुकारा भवति, सा च पूर्वतः केरोदरा पश्चिमतश्च कटिपृष्ठवशास्योत्सन्नत्वाद्दुन्नतोदरा । गर्भस्तु मातृपृष्ठमिमुखो विपरीताकारतया आनुकूल्यमनुभवन् स्वात्मानं तथावस्थानेन सङ्गमयति । (ख) स्त्रिया हि श्रोणिकण्ठस्य दक्षिणतिर्यग्ग्यासो वामतिर्यग्ग्यासादनुप्रस्थव्यासाच्च दीर्घतमः, यथाक्रमं तयोर्गुहानलिकावस्थानेन मासपेश्यवस्थानेन च हस्वीभावात् । तथा च गर्भशिरः स्वकीयं दीर्घतमं व्यासदीर्घतमे दक्षिणतिर्यग्ग्यासे सङ्गमय्य सुखमवतिष्ठत इति ।

गर्भासनानि Positions अनुशीर्षम् Occiput चिबुकम् Mentum
त्रिकम् Sacrum असकूटम् Acromion. (१) Left occipito-anterior
or L O A

[४२ चित्रम्]

श्रीपौट्टये गर्भान्ननक्तुष्टयम् ।

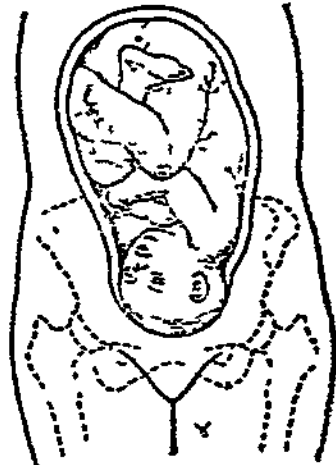
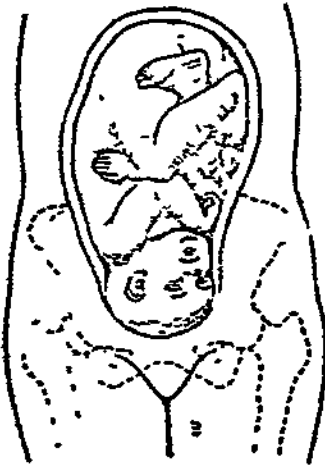
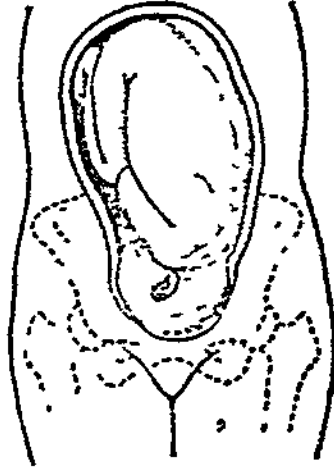
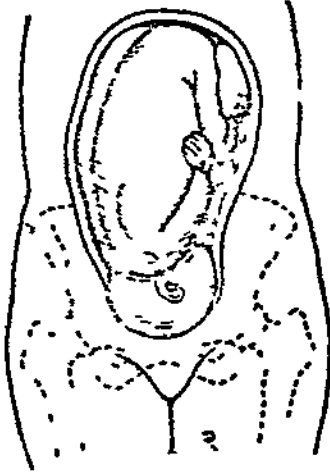

१—वामपूर्वानुशीर्षासनम् ।

२—दक्षिणपूर्वानुशीर्षासनम् ।

३—दक्षिणपश्चिमानुशीर्षासनम् । ४—वामपश्चिमानुशीर्षासनम् ।

(२) दक्षिणपूर्वानुशीर्षासनम् :—अत्र च मातृपृष्ठाभिमुखस्य अवाक्शिरसश्च गर्भस्य मध्यसीमन्त श्रोणिकण्ठस्य वामतिर्यग्ध्यासम्, अनुशीर्षभागो दक्षिणश्रोणिगवाक्षम्, ललाटश्च वामत्रिकजघनसन्धान-मधिशेते ।

(३) दक्षिणपश्चिमानुशीर्षासनम् :—इह खलु मातुरुदराभि-मुखस्यावाक्शिरोगर्भस्य मध्यसीमन्तः श्रोणिकण्ठस्य दक्षिणतिर्यग्ध्यासम्, अनुशीर्षदेशो दक्षिणत्रिकजघनसन्धानम्, ललाटभागश्च वामश्रोणिगवाक्ष-मधितिष्ठति ।

(४) वामपश्चिमानुशीर्षासनम् :—अत्र तु निम्नशिरसो मातु-रुदराभिमुखस्य च गर्भस्य मध्यसीमन्तः श्रोणिकण्ठस्य वामतिर्यग्ध्यासम्, अनुशीर्षभागो वामत्रिकजघनसन्धानम्, ललाटदेशश्च दक्षिणश्रोणि-गवाक्षमाश्रयत इति ।

प्रतिशतसख्यान त्वेषा यथाक्रमं ७०%, ८%, २०%, २% चेति विदाङ्कुर्वन्तु ।



(२) Right Occipito anterior or R O A

(३) Right Occipito-posterior or R O P

(४) Left Occipito-posterior or L O P

.

23
1

अथ गर्भिणीखण्डम् ।

प्रथमोऽध्यायः ।

अथातो गर्भिणीवैलक्षण्यविज्ञानीयमध्यायं व्याख्यास्यामः ।

गर्भाधानात् प्रभृति धृतगर्भायाः स्त्रियाः शरीरे यद् यद् वैलक्षण्यमभिजायते तदस्ति विज्ञेयमित्यध्यायोपक्रमः । जननाङ्गान्येव च परिवर्त्तनाना प्रधानभूमिः । तत्र केचन विशेषा अङ्गाना रक्तातिसञ्चारमूलाः, केचन च परिवर्धमानगर्भाशयकृतपीडनजन्या, अपरे हि संबर्धमानगर्भस्य पोषणकार्यनिमित्ता, इतरे तु केवलं मातु प्रकृतिसत्त्वोभनिदाना भवन्ति । तद्यथा—

गर्भाशय —वर्द्धिष्णुगर्भस्य सन्धारणाय गर्भाशयोऽपि यथा-गर्भमभिवर्धते । तेनैव च गुर्विण्वा उदरवृद्धिः । “गर्भो जठराभिष्टुद्धिम्” इति सुश्रुतः (सू० १५) । सोऽयं व्यतीते गर्भवासकाले प्रायेण द्वादशादिचतुर्दशान्तप्राङ्गुलदीर्घः सार्धनवप्राङ्गुलप्रस्थोऽष्टादिनवान्तप्राङ्गुल-वेधश्च सञ्जायते पादोनशेटकादिसार्धशेटकान्तभारः । धारणक्षमता चास्य सार्धशतद्वयात् शतत्रयं यावत् घनप्राङ्गुलप्रमाणाऽभिमता ।

कार्यं चास्मिन् गर्भाशयस्य तिस्रोऽपि प्राचीरिकाः परिवर्त्तन्ते । तत्र श्लैष्मिकवृत्तिर्यथा गर्भधरकलाया परिणमति, तदुक्तं प्राक् । पेशीसूत्राणां कायमानवर्धनात् नूतनपेशीसूत्राणाञ्चाविर्भावात् पैशिकवृत्तेर्विशेषेण स्थूलतापादः । तत्रादौ समग्रगर्भाशयस्य मांसघातुर्वर्धते । तृतीयमासान्तरं तु केवलं गात्रस्कन्धयोरेव वृद्धिर्न तु प्रोवायाः । अपरानिर्माणस्थले तु सर्वतोऽधिका पृथुता दृष्टा । अथ चारम्भिकमासेषु मांसघातुर्भृशमुप-चितं गच्छति । तेन च गर्भाशयस्य कायमानवर्धनेऽपि न तत्स्थूलतायाः प्रमाणहानिः । तदा गर्भोपेक्षया गर्भशय्यैव शीघ्रतरं वर्धते । उत्तरमासेषु

तु गर्भवृद्धिना गर्भराजवृद्धेरभिभवात् गर्भाशय. स्फीकृता उनुतामेवोपगच्छति । अत एव व्यतीते गर्भकाले प्राङ्मुखान् गर्भान् किञ्चिन्न्यूनैव तत्स्यू-

[४३ चित्रम्]

पूर्णप्रवृद्धो गर्भाशयः ।

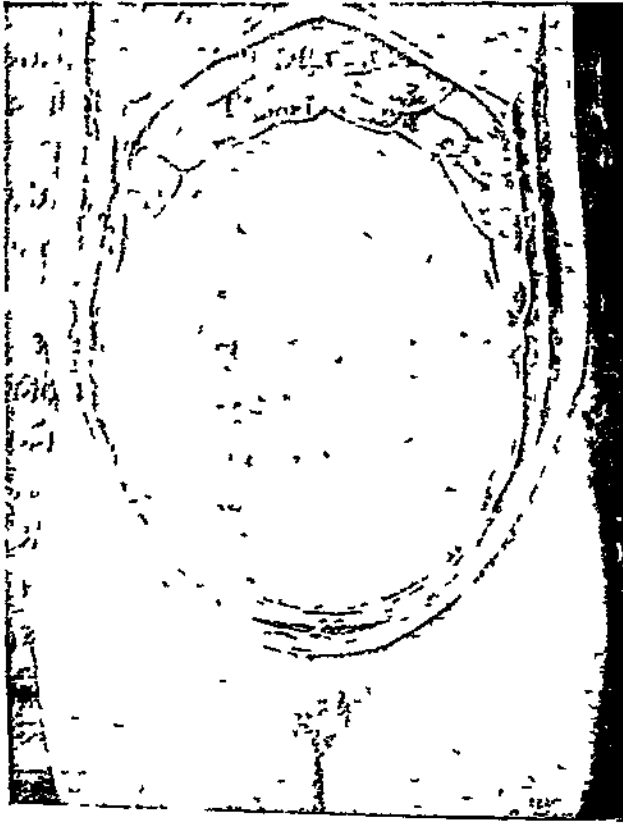

(पूर्वतो दृष्टः)

रता दृष्टा । किञ्च, सयोजकतन्तुराशेरपि वर्धनात् पैशिकवृत्तेस्त्रिधा स्तर-
विभागोऽपि गर्भिण्या. स्पुट प्रतीयते । तत्र मध्यस्तरस्य पेशीसूत्राणि

सन्दंशानुकारेण सिराधमनोः परितः संवेष्ट्य तिष्ठन्ति दृढं पीडयन्ति च ताः सङ्कोचकाले गर्भाशयस्य । तथा च प्रकृत्यैव प्रसन्नोत्तरमाविन्या रक्तसू-
तेरवरोधः ।

परित्रेष्टिकवृत्तिरपि च स्तोकेन स्थूलतामुपयाति । अत्र च कदाचित्
किक्किसानीव विदरणरेखा दृश्यन्ते । गुर्विण्या गर्भाशयनाडोसिराधमनी-
रसायनोनामपि विशेषेणायतनवृद्धिर्दृष्टा । श्रूयते हि ग्रंथनाडोगण्डे
द्विगुणायतने भवत इति ।

किञ्च, आद्यमासत्रये विवृद्धकायमानभारो गर्भाशयो गोलकाकृति-
र्भवति, निमज्जति च स्तोकेन श्रोणिगुहायाम् । अत एव तदा गर्भिण्या
वस्तिशीर्षं (भगसन्धानिकाया उपरिष्ठात् स्थितो वस्तिदेशः) निम्नी-
भूतमिव सलक्ष्यते, मूत्राशयगुदनलिकयोः प्रपोडनात् मुहुर्मुहुर्मूत्रणादि-
सम्पीडनलक्षणानि च प्रादुर्भवन्ति । चतुर्थे तु मासे गर्भाशयस्कन्धः
श्रोणिकण्ठिकां रेखामधिकुरुते, उत्तरोत्तरं च ततः परं मातुरुदरे उपर्यु-
पर्यव गच्छति । एवमुद्गच्छंश्च गर्भाशयः प्रायेण क्षुद्रान्त्राणि वामत
उध्वञ्च प्रक्षिपति, स्वयं च किञ्चिद् दक्षिणतोऽपसृतं स्वात्ते विवर्त्तते ।
तथाविवृत्तस्य च वामधारा उदरपूर्वमिति दक्षिणधारा च दक्षिणवृक्क-
मारोहिवृहद्दन्त्रं च स्पृशतः । गर्भाशयस्य मध्यमस्थितिर्वामतोऽपसरणं वा
क्वचिदेव दृष्टम् । षष्ठमासात्परं तु गोलकाकृतिर्गर्भाशयोऽण्डाकृतौ
परिवर्त्तते । न च गर्भाशयस्याकृतिनिर्माणे पारिपार्थिकाङ्गनां सम्पकंकृतः
प्रभावो दृश्यते, गर्भाशये मन्दमन्दसङ्कोचलहरीणां सततसमुत्थानेन सप्र-
भावविलुम्पनात् ।

अयन्तु तावत् वर्धमानगर्भाशयस्य मासिकसीमनिर्देशः—प्रायिकश्चाय,
गर्भस्य कायमानभेदात् गर्भोदकस्य परिमाणभेदात् औदर्यपेशोनां दृढशक्ति-
स्ताद्यवस्थाभेदाच्च सीगभेदसम्भवात् । उदरस्पर्शेन मापनयन्त्रेण च
गर्भाशयसोमानं विज्ञाय गर्भकालः स्थूलतो विनिर्णीयते । भगसन्धानि-
कातो गर्भाशयस्योर्ध्वधारा यावत् यवकेषु यन्मानमायाति तस्य सार्धत्रि-

भिर्विभजनेन तर्भकालस्य मासिककाल प्राप्यते । तत्र द्वितीये मासि चाख्याकृतिर्गर्भाशयः श्रोणिस्तीमानं नातिक्रामति, अतः स्पर्शाऽविषयः । तृतीये प्रगल्भगर्भशरोमानो भवति, ऊर्ध्वधारा चास्य भगसन्धानिकाया उपगिष्टात् स्पर्शनवेद्या । चतुर्थे भगसन्धानिकाया उपरि चतुःप्राङ्गुलं नासिसन्धानिकयोर्मध्यं वा यावत् प्रसरति । पञ्चमे नाभेद्वर्ध-

[४४ चित्रम्]

वर्धमानगर्भाशयस्य सीमनिर्देश ।

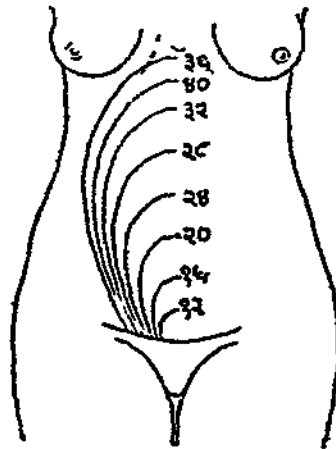

चित्रेऽस्मिन् सीमनिर्देश. सप्ताहक्रमेण कृत इत्यवधेयम् । अथ च मासशब्दोऽपि सर्वत्र चान्द्रमासपरक एव विशेषो न तु चौरमासपरः ।

इगुलमथरताद्वर्त्तते । षष्ठे नाभिशोर्ध्वमधितिष्ठति । सप्तमे नामितस्त्र्य-
इगुलमूर्ध्वं प्रवर्धते । अष्टमे नाभ्यग्रपत्रयोर्मध्यमधिकुरुते । नवमे अप्रपत्र
यावत् प्रगतो भवति । दशमे तु निम्नत किञ्चन निपत्य (उत्थिताया एव
न तु रायानाया.) अष्टममासोक्तसीमानमधितिष्ठति । दुजरेवस्रंसनादेव
च आसन्नप्रसवायाऽधोभागस्य गौरव विमुक्तवन्धनत्वमिव च वत्सोऽनुभू-

यते० । पञ्चममासात् परतः प्रतिमासं गर्भाशयस्य सार्धयवकत्रयप्रमाणेन वृद्धिर्भवतीति तु सामान्यो नियमः ।

गर्भाशयग्रीवा—अत्र पुनः स्थानस्पर्श-वर्ण-प्रमाणेषु वैलक्षण्यं दृश्यते । तद्यथा—(१) आदौ गर्भाशयस्य श्रोणिनिमज्जनेन योनिगतो ग्रीवा-भागोऽपि स्तोकेनावक् प्रतिपद्यते, ततश्चोद्गच्छता गर्भाशयेन सहाकृष्य-माण ऊर्ध्वम् । सहैव च पुरतो वक्रिभूतः पूर्वयोनिकोणमपि हस्यति । न चातः सुखेन योनिपरीक्षणकाले प्रतीयते । (२) रक्त-लसोकागमवर्ध-नाच्च गर्भाशयग्रीवाभागो नासाग्रवत् कठिनस्पर्शोऽपि घृतगर्भायाः स्त्रिया ओष्ठवन्मृदुस्पर्श ईषच्छूनश्च सम्पद्यते । अवरुध्यते च ग्रीवासरणिर्दृ-ष्ट्या श्लेष्मार्गलिकया । तदेतन्मार्ध्वं प्रायेण द्वितीये मासि ग्रीवाबहि-र्मुखादारभ्य शनैरूर्ध्वं प्रसरति, निखिलामपि च गर्भाशयग्रीवा कालेना-भिव्याप्नोति । अन्तर्मुखसमीपत आरभ्य नीचैः प्रसरतीति तु केचित् । (३) वर्णश्चास्या रक्तानिसञ्चारहेतुतया आरक्तनीलवर्णोऽभिजायते । (४) गर्भकाले ग्रीवासरण्या उत्तरभागः शनैः शनैरुत्तराधरक्रमेण विस्फारितो भवति, निमोति चेत्यम् अघरगर्भशय्यां नाम गर्भाशयस्य स्थालिकायतं प्रसवनिष्क्रियमधरभागम् । एव कायमानहानाच्च योनिपरीक्षणकाले गर्भाशयग्रीवा हस्वीभूतेव प्रत्ययमावहति । इतरे त्वाहुः—आसन्नप्रसवाया एव ग्रीवोत्तरभागः स्फारितो भवति, तस्माद् गर्भकाले गर्भाशयग्रीवा वस्तुतो न हस्वायते । हस्वताप्रतीतिस्तु भ्रान्तैव, वर्धमानगर्भाशयगात्रेण सह ग्रीवाया ऊर्ध्वमाकर्षणात्, ग्रीवाया मार्ध्वेन तत्स्थौल्यस्य सम्यगप्रत्ययान्,

* “जाते हि शिथिले कुक्षौ मुक्ते हृदयबन्धने” —सु० शा० १० ।

“कुक्षेश्च स्यादवससस्त्वघोभागस्य गौरवम्” —जातिसूत्रिणे कश्यपः ।

“विमुक्तबन्धनत्वमिव वक्षसः” —च० शा० ८ ।

श्लेष्मार्गलिका A firm plug of mucous known as operculum
आरक्तनीलवर्णः Violet colour अघरगर्भशय्या Lower Uterine
segment

येनिप्राचीरस्य ऋदुशूनशिथिलत्वात्, अन्तर्योनिऋमीवाशस्य पुरतो ऋकी-
भावाच्चेति । स्मर्त्तव्यश्चात्र—अधरगर्भशय्या गर्भाशयगात्राधरभागस्य
विस्फारेण जायते, गर्भधरकलावृत्तत्वात्तस्या इत्येके । ग्रीवोत्तरभागस्य
विस्फारेण तन्निमित्ति, ग्रीवाश्लेष्मलकलायास्तत्र दर्शनादिति चान्ये ।
ग्रीवायाः श्लैष्मिककला गर्भधरकलाया न परिवर्त्तत इति तूक्तमेव ।
कंचित्तु व्याहरन्ति, उभयथाऽप्युपपत्तिर्नत्वेवकारः । अपरे त्वाचक्षते,
ग्रीवाया उत्तररुतीयाशो गर्भधरकलायाऽधरद्वितीयाशश्च ग्रैवश्लेष्मलकलाया
आवृत्तस्तिप्रतीति ।

वीजवहस्रोतसी वीजग्रन्थी च —अत्रापि रक्तातिस्त्रार आय-
त्तनवृद्धिश्च । तत्र वीजवहे स्रोतसी गर्भाशयवृद्ध्याऽऽकृष्यमाणो
दीर्घायते भवत, प्रलम्बेते च गर्भाशयपार्श्वयोस्तत्सन्निहिते । गर्भाशय-
स्कन्धभागस्य च वर्धनात् स्रोतमी इमे गर्भकालान्ते गर्भाशयस्य मध्योत्तर-
रुतीयाशयोः संयोगस्थले लग्ने इवोपलभ्येते ।

विवृद्धायतनौ वीजग्रन्थी अपि वीजवहस्रोतसोर्वाह्यतः पश्चिमतरश्च
वर्त्तमानौ गर्भाशयपार्श्वसन्निधावेवोपतिष्ठतः । तयोरान्तरावस्थानं च
पूर्वोर्ध्वजघनकूटाभ्यामुदरद्विहस्तले सूच्यते । गर्भाशयस्य त्वाक्षविवर्त्तनाच्च
पूर्वतो नीतो वामग्रन्थिरुदरपूर्वमित्ते, दक्षिणग्रन्थिश्च पश्चिमतो गत एण्डु-
कस्य सान्निध्यं भजते । प्रस्थोरन्यतरश्च पीतपिण्डावस्थानात् विशेषेण
विवृद्धायतनौ दृष्टः ।

योनिः —पुनरक्तातिपूर्णातया प्रचुरनि स्रवा नीलवर्णा स्थूलशिथिल-
प्राचीर स्फीतकुटिलसिरा स्वरस्पर्शा च सञ्जायते । अथ चादौ गर्भाशयस्य
श्रोणिनिमज्जनेन तस्या ह्रस्वायतत्व ततश्च तद्दुद्गमनेन दीर्घानायतत्व विवृत-
भगद्वारत्व चापि दृष्टम्* ।

* “योन्याश्चाटालत्वम्” —च० शा० ४ ।

“योनिरौमसंलुलनम्” —सग्रहशा० २ ।

“योनिर्न प्रस्रवतीति” मृतगर्भलक्षणेऽग्निवेश, तेनाऽत्र जीवद्गर्भे योनिः
प्रस्रवतीत्यर्थागमाद्बोद्धव्यम् ।

श्रोणितलभूमिः :—गर्भभरेण पीडिता श्रोणितलभूमिरपि निर्गम-
द्वारतलाद् लम्बमाना प्रोत्सन्नेव सँलक्ष्यते । अगर्भायाः प्राङ्गुलैक-
प्राया या उत्सन्नता सैव गर्भिण्या गर्भकालान्ते पादोनप्राङ्गुलचतुष्टय-
माना दृष्टा । अत एवानुत्रिकभगसन्धानिकयोः ५ $\frac{३}{४}$ प्राङ्गुलप्रायः स्थला-
न्तरालोऽपि धृतगर्भायाः स्त्रियाः १० $\frac{१}{४}$ प्राङ्गुलप्रमाणातामधिगच्छति ।

त्वक् :—त्वचि तु गर्भिण्या विविधरूपाणि परिवर्तनानि जायन्ते ।
तद्यथा—किक्किसावाप्तिः, रञ्जनकणनिचयः, स्वेद-पूति-ग्रन्थिस्रावप्राचुर्यम्,
रोमाभिवृद्धिः, वसोपचयश्चेति । तत्र स्तनोदरसक्थिनितम्बेषु किक्किसानि,
चूचुकस्तनमण्डलोदरसोवनोधीवामुखमण्डलेषु रञ्जनकणनिचयः, कट्यु-
रस्तनितम्बेषु च वसोपचयः । किक्किसा नाम चर्मान्तर्विदरणजन्यास्त्व-
ररेखाः, पूर्वं तनुतररक्तवर्णाः श्यावाभा वा पश्चाच्च श्वेताभाः । “किक्कि-
सश्चर्मविदरणम्”—इति चक्रपाणिः । “ऊरुस्तनोदरे बलिविशेषा रेखा-
कारास्तत्काले प्रायो ये जायन्ते ते किक्किससंज्ञाः” इति चारुणदत्तः* ।

उदरभित्तिः :—गर्भाशयस्य श्रोणिनिमज्जनात् प्राक् वस्तिशोर्षदेशस्य
निम्नोभावः, ततश्च शनैः शनैर्गर्भाशयोद्गमनात् जठराभिवृद्धिः । “गर्भो
जठराभिवृद्धिम्”—सु० सू० १५ । नाभिरपि गर्भिण्याः क्रमेणोन्नमतो षष्ठे

∴ ‘तत्र सप्तमे मासि गर्भस्य केशाः प्रजायमाना मातुर्विदाह जनयन्तीति
स्त्रियो भाषन्ते । तन्नेति भगवानात्रेयः । किन्तु गर्भेणोत्पीडिता वातपित्त-
श्लेष्माण उरः प्राप्य विदहन्ति । ततः कण्डूरुपजायते । कण्डुमूला
किक्किसावाप्तिः’—च० शा० ८ ।

गर्भेणोत्पीडिता दोषास्तस्मिन् हृदयमाश्रिताः ।

कण्डु विदाह कुर्वन्ति गर्भिण्या किक्किसानि च ॥”

समये वा सति लुप्तगान्मर्त्या, तत्रैव बहिर्दृष्ट्या सञ्जायते । परितो नामि
 रक्तमङ्गलविषयान् वरुणपङ्कजमपि प्रदुमन्वति । नामिमरुडमिति ॥

[४२ चित्रम्]

त्रिद्विसरेखाः ।

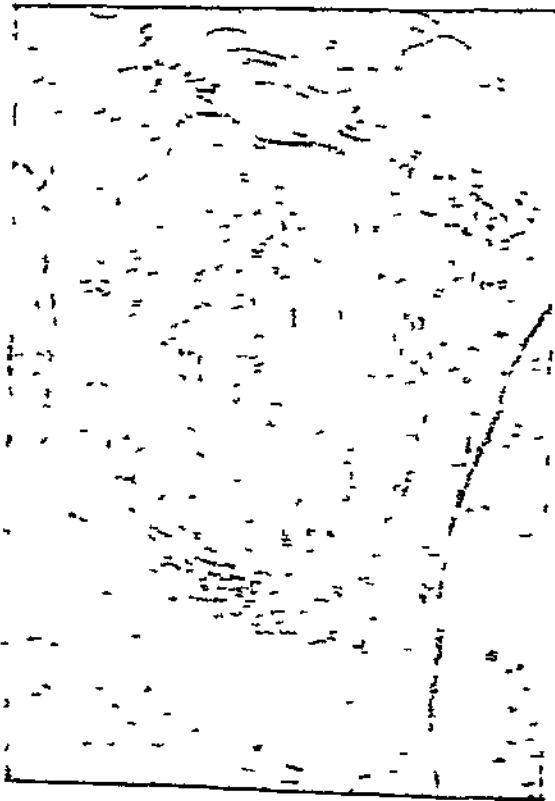

सप्तम इत्यन्तरेण लक्षणा ।

नामिमरुडम् Umbilical area.

तत्संज्ञानम् । एवं भगपीठान्नाभि यावत् (क्वचित् अग्रपत्र यावदपि) प्रसृता वर्णराजिरपि आयतमूला उपलभ्यते । “रोमराज्युद्गमः”—सु० शा० ३ । “स्थिते रक्ते रोमराजिः प्रादुर्भवति”—सङ्ग्रहशा० २ । “क्षिया नाभेरधो रोमराजिः प्रादुर्भवति”—इति चेन्दुः । उत्तरगर्भकाले च प्रायेणोदरभिच्युत्तसनात् चर्मान्तविंदरणेन किक्किसानामाविर्भावः । किक्किसरेखाश्च भगसन्धानिकातः समुत्थाय धनुर्वक्रतयोर्ध्वं विसरन्तो-त्यवधेयम् ।

स्तनौ :—द्वितीयमासादारभ्यैव स्तनयोर्गौरवं स्फुरणश्चाप्यनुभूयते । रक्तागमस्य ग्रन्थिचतुनो वसास्नायुतन्तूना च वर्द्धनात् क्रमेण परिवर्धमानौ पीनोन्नतौ कठिनस्पर्शाद्बुद्गतसिराप्रतानौ च सम्पद्यते । चूचुकस्तनमण्डल-योश्च तृतीये मासि रञ्जनकरणनिचयात् कृष्णवर्णता, प्रहर्षभूयस्त्वञ्च चूचुकस्य । स्तनमण्डले च पूतिग्रन्थिमुखाना स्फायनात् पिडकायिते इव जायेते । ‘धान्यकोद्भेद’ इति च पिडकाविर्भावस्य लौकिकसंज्ञानम्, धन्याकबोज कणसादृश्यात् स्तनपिडकानाम् । स्तनयोरतिपीनत्वे किक्किसोत्पत्तिरपि । पञ्चमषष्ठयोश्च प्रायेण स्तनमण्डल परितः ‘उपमण्डलम्’ अपि प्रकटीभवति । मन्दप्रभविन्दुकाचितत्वाच्च मधुच्छत्रमिव तल्लक्ष्यते । स्तन्याविर्भावश्च प्रायेण तृतीयात् परमेव दृष्टः । तत्रादौ तन्वल्पः स्नेहद्रवो निर्याति, उत्तरगर्भकाले च गाढप्रचुरः । ‘पीयूषम्’ इति च गर्भकालस्तन्यस्य विशेष-संज्ञानम् । भवन्त्यपि—

स्तनयोः कृष्णमुखता । (सु० शा० ३)

स्तनयोः स्तन्यमोष्ठस्तनमण्डलयोश्च काष्ण्यमत्यर्थम् (च० शा० ४) ।

वर्णराजिः Linea nigra किक्किसानि Striae gravidarum
स्तनमण्डलम् Primary areola स्तनपिडकाः Montgomery's
tubercles or follicles उपमण्डलम् Secondary areola.
पीयूषम् Colostrum

तस्माद्गर्भिण्यः पीनोन्नतपयोधरा भवन्ति । (सु० शा० ४)

धमन्व. सवृतद्वाराः कन्याना स्तनसश्रिताः ।

वासामेव प्रजातानां गर्भिणीनां च ताः पुनः ॥

त्वभावादेव विवृता जायन्ते. . . . । (सु० नि० १०)

रक्तबहस्रस्थानम्:—गर्भपोषणार्थमधिक सचेष्टस्य मातृहृदयस्य दक्षिणभागो विस्फारितो भवति मनाकस्थूलश्चेत्युरःफलकात् दक्षिणतोऽ-
ह्गुलिताडने विशेषेण जडध्वनिश्रवणादनुमीयत इति केचित् । तन्नेत्येके,
गर्भाशयवृद्ध्या महाप्राचीरोन्नमनेन ह्रस्वानापास्तुतिष्ठनो ध्वनिजाड्यविशेष
इत्यन्यथाऽपि तदुपपत्तेः । अधिक चित्पित्तो वामनिलयस्य तु स्तोकेनाभि-
वृद्धिरुपपन्ना । अनुभूयते च गर्भिण्या बहुधा हृत्पन्दनमपि ।

रुधिरञ्जास्या मानतो विवृद्धम्, आप्योपादानबहुलम्, अचिरेण रक्तन्दन-
शीलम्, हीनरक्तकणिकम्, स्तोकाधिकश्वेतकणिकञ्च सञ्जायते । श्वेत-
कणिकातिशयश्च आसनप्रसवाया विशेषेण दृश्यते, निवर्तते च तत परं
द्वित्रेष्वह स्वैव । रक्तस्य क्षारीयता सापेक्षगुरुतापि च हीयेते । रक्त-
भारस्तु प्रायेण सन्निहितप्रसवाया एव स्तोकेन वर्धमानो दृष्टः । हृदयस्य
प्रवृद्धयल मातृगर्भयोः शारीरविषञ्च रक्तभाराधिक्ये हेतुः । गर्भिण्याः
श्रोणिगता सिराश्च गर्भभरणेण पोडिता न रक्त यथावत् प्रतिनेतु क्षमन्त
इति पादादिषु सिरास्फोति शोफश्च । योनिगुदान्तरोयसिराणां स्फारी-
भावेन चाशोनिवृत्तिः ।

मूत्रबहस्रस्थानम्:—आप्योपादानबहुलतया रक्तस्य, परिवृद्ध्या
रक्तभारस्य, रक्तातिपूर्णावस्था वृक्षयोः, निष्कासनेन च गर्भशरीरमलस्य
गर्भिण्या दैनिकमूत्रराशिमानं वर्द्धते । मूत्रयति च सा सुदुर्मुहुराद्यन्तेपु-
कतिपयसप्ताहेषु गर्भाशयपोडितमूत्राशया मूत्रगताम्लतादिना संक्षुब्ध-
मूत्राशया च । तत्रादौ सन्निहितस्य गर्भाशयस्य पूर्वोचनमनात्, अन्ते

मूत्रगताम्लतादि. = Hyperacidity, increase of urates or phosphates

चोर्ध्वं प्रगतस्यापि तस्य स्तोकेनाधोनिपतनात् स्वभावत एव मूत्राशयो निपोढ्यते ।

नात्रजनिकद्रव्याणि च प्रायेणोत्तरगर्भकाले समावश्यकनत्रजनावरो-
धान्मानतो हीयन्ते । अत एव तदा गर्भिण्या गुरुगात्रत्वापत्तिर्गर्भस्य च
कायमानोपचयो विशेषेण दृष्टः । अण्डलाला शर्करा चापि यदा तदा
स्वल्पमुपलभ्यते । तत्राण्डलाला अनुवृक्करक्तवाहिनीप्रपीडनहेतुकेति केचित् ।
गर्भशरीरविषसञ्चारप्रभावमूलेत्यभ्ये । योन्यास्त्रावमिश्रणजनितापि चेत्य-
परे । अण्डलालाया नियतप्रचुरोपस्थितिस्तु भयावहा । एव शर्करापि
प्रायेण दुग्धशर्करैव स्तनग्रन्थिसमुत्साहमूला उपलभ्यते । इक्षुशर्कराला-
भस्तु पुनर्विकृतिरेव ।

रसपाकविधिः :—सुधुद्वती हि गर्भिणी गर्भपोषणाय भूयांसमाहार-
मुपमुङ्क्ते, रसपाकविधिश्चारस्या विशिष्यते स्तोकेन । स तु विशेषो धातुषु
नत्रजनक्यः, मूत्रद्रव्यनिर्गमप्रमाणहानिः, वसोपचयः, प्रतनकग्रह, सुधा-
सङ्ग्रहश्च । अथ च गर्भो माधुरक वाञ्छति । यदि चेन्मातुराहारे
तत्पूरकद्रव्याणा न्यूनता स्यात्तर्हि मातुर्यकृद्गतमाधुरकमपि गर्भेणाहियते ।
तेन च मातुर्यकृतो माधुरक हीयते । यकृन्माधुरकजयात् वमनातिरेक
इति तु केचित् ।

सुधासङ्ग्रहश्च आहारगते सुधाराशौ प्रस्फुरद्रव्यराशौ जीवनीय-
द्रव्यचतुर्थे क्षुद्रान्त्राणामग्लताधिक्ये च निर्भरो भवति । एभिश्च विकारनि-

नात्रजनिकद्रव्याणि—Uria, Uric acid, Ammonia compounds,
Kreatin and Kreatinin. अण्डलाला Albumen शर्करा Sugar
दुग्धशर्करा Lactose इक्षुशर्करा Glucose नत्रजनः Nitrogen प्रतनकम्
Protein सुधा Calcium माधुरकम् Glycogen प्रस्फुरः Phosphorus
जीवनीयद्रव्यचतुर्थम् Vitamin D

करैर्मातुः सुधाक्षयोऽनुमातव्यः, तद्यथा—अस्थिमाद्वयम्, कुमिदन्तता, पेशी-
नासुद्वेष्टनम्, वातनाडीशूलम्, वमनानुबन्धः, उदरगर्भाशयपेशीनां शैथिल्यम्,
त्वग्रोगविशेषाः फक्करोगश्च ।

शरीरभारश्चापि गर्भिण्या क्रमशोऽभिवर्धते, अन्तिममासत्रये च
विशेषेण । अद्यश्वीनायास्तु तनुभारो नियतं हीयत इति बहुभिर्दृष्टम् ।
अत एवासन्नप्रसवाया लक्षणविशेषो हि स इति त आमनन्ति । गर्भभरणे
च गर्भिण्या गुरुत्वकेन्द्रमपि विपर्यस्यते । तेन च सा देहसन्धारणाय
पश्चात्कृष्टशरीरोऽसा सती मन्द मन्द प्रचलति ।

नाडीसंस्थानम् :—संस्थानमिदं गर्भकालस्य प्रथमार्धं क्षुब्धमिव
सन्तिष्ठते । स्वल्पेनापि च हेतुना कोपावसादावस्थ सम्भवति ।
वृत्तिर्भ्रश्यते । कदाचिदपस्मरति च । प्रातर्ग्लानिर्वमनं लालास्राव-
क्षुधाविपर्यास स्वभाववैपरीत्य भ्रमो मूर्च्छा प्रलाप उच्चावचेषु
भावेषु श्रद्धाप्रणयनमित्येते भावा अपि प्रतिसङ्क्रमितनाडीवेगप्रभवा
भवन्ति ।

स्रोतोविहीनग्रन्थयः—शृतगर्भायाः स्त्रिया बहूना तावदवटुका-
प्रभृतीनां ग्रन्थीनामायतनवृद्धिरान्तररसस्रावप्राचुर्यञ्च दृश्यते, तत्तत्कार्य-
विशेषसम्पादनाय । तद्यथा :—(१) अवटुकाग्रन्थिः स्तोकेन वर्धते ।
निःस्रवस्त्वस्य मातुः परिशुद्धरसपाकविधिना सह सम्बद्ध इति तद्विदो
भाषन्ते । अवटुकारसक्तयो गर्भविषसञ्चारहेतुरिति पुरातनवाद्स्तु
नानिर्विवादः । (२) पर्यवटुकाग्रन्थयोऽपि धृद्धिं गच्छन्ति । आस्रव-
स्त्वेवां सुधारसपाकविधौ सहाय प्रजास्थापनश्च । (३) अधिवटुकाग्रन्थी
स्वल्पं वर्द्धते । आन्तररसस्त्वनयोर्वर्धित्वस्तुसम्भवो रजजनकणनिचय-
सहायः सुधासंवर्त्तनो गर्भाशयोत्तेजनश्च भवति । (४) पोषणकग्रन्थिस्तु
विशेषेण वर्द्धते । तत्र पूर्वपोषणिकास्राव पीतपिण्डान्तररसमनुप्राणयति,
गर्भविकासपोषणाभ्यामप्यस्य सम्बन्ध इत्येके । पश्चिमपोषणिकास्रावस्तु
रक्तभारसंवर्धनं शोणितवाहिनीनां गर्भाशयस्य च सङ्कोचनो ह्यन्मान्यकरो

मूत्रलश्च भवति । स्तनग्रन्थिपेशीसूत्राणामुत्तेजनेन च स्तन्य प्रवर्त्तयति ।
 (५) बीजग्रन्थिस्तु पीतपिण्डभवमान्तररसं जनयति । बीजागमक्रिया-
 चरोधो गर्भवपनसाहाय्य गर्भाशयवृद्धिरतिवान्तिनिरोधश्चेति च रस-
 कर्माणि । प्रागोरित च (४६ पृष्ठे) द्रष्टव्यम् ।



द्वितीयोऽध्यायः ।

अथातो गर्भनिर्णयविज्ञानीयमध्यायं व्याख्यास्यामः ।

गर्भविनिश्चयो हि गर्भलक्षणज्ञानाधीन । स चोत्तरमासेषु यथा सुकरो भवति न तथाऽद्येऽु द्वित्रमासेषु । अविद्यथप्रज्ञापनन्तु तदा प्रायेणाऽऽसम्भवमेव । अपेक्षते च वस्तुत आदिकाल एव गर्भनिर्णयो विशेषेण । एवमन्योपद्रुतत्वे लाक्षणसाङ्कर्येणापि न सुकरो निर्णयः । मिथ्यानिदान तु कदाचिदनर्थाय कल्पेत । मिषक् च लोके परिहासास्पदो भवति । तस्मात्तानि ज्ञानि गर्भलक्षणानि लक्षणाना च तेषा बलावल सुविचार्य गर्भस्य भावाभावस्थितिर्निर्देश्या ।

अग्निवेशश्चात्र —“उपचारसाधन ह्यस्य ज्ञाने । ज्ञान च लिङ्गत । तस्मादिष्टो लिङ्गोपदेश ” इति (च० शा० ४) ।

निर्निनीपुण्या च मिषजा षडिमे प्रश्ना. समाधेया —गर्भोऽस्ति न वा ? कतिमासिको वा गर्भः ? कीदृगवस्थो गर्भ ? कति वा गर्भा ? अन्योपद्रुतो न वा ? कदा च प्रसवो भविता ? इति ।

गर्भोऽस्ति न वा ?

गर्भविनिश्चयो हि गर्भलक्षणज्ञानाधीन इत्युक्तम् । लक्षणानि च तानि यथाकालं जायमानानि बलभेदेन त्रिधा प्रविभज्यन्ते हीनबलानि, मध्यबलानि चत्तमबलानि चेति । यद्योत्तरं तेषां प्राप्ताण्यम् । तत्र—

हीनबललक्षणानि ।

(१) आर्त्तवाऽदर्शनम्.—आद्यमिदं लक्षणम्, यत्सर्वतः-प्रथमं गृहीतो गर्भं इति स्त्रियाश्चेतः प्रभावयति । नियमेन पुष्पवतीनां स्वस्थाना चैतत् सहसा समुत्थं गर्भस्थितेर्विशेषप्रत्यायकं भवति । इदन्त्ववधेयम्—पाण्डुर्यक्ष्मादिषु रोगप्रभावात्, स्तन्यकाले कालप्रभावात्, बालासु अपूर्णा-विर्भावात्, कुमारीषु कौमार्यहरणे गर्भाशङ्कनात्, युवतिषु गर्भधारणौ-त्सुक्यात्, प्रौढासु क्षयकालोपस्थानाच्च प्रायेण रजो न दृश्यते । रजोदर्शन-प्रारम्भादर्वाक् रजःक्षयादुत्तरं चापि गर्भस्थितिर्दृष्टा । एव धृतोऽपि गर्भं गर्भस्त्रावहेतुभिर्द्विगर्भाशयाया वा स्त्रियाः स्वभावेन रक्तस्रुतिर्भवति ।

(२) प्रातर्ग्लानि.—निष्ठीविकास्यस्रवणच्छर्दिहृल्लासरूपं लक्षणमिदं प्रायेण द्वितीयतृतीयचतुर्थमासेषु प्रातरुत्थिताया दृश्यते सप्ततिप्रतिशतम् । पानात्ययाजीर्णयकृतसंहरणरोगेषूपलम्भाच्चास्य हीनबलत्वम् ।

(३) स्तनपरिवर्त्तनानि :—पूर्वाध्याये (१७१ पृष्ठे) विस्तरशो वर्णि-तानि । तत्र स्तनयोरपीनता, दाढ्यं, स्फुटसिराप्रतानत्वं, पिडकाविर्भावः, कृष्णमुखता, रपमण्डलनिर्माणम्, स्तन्योपस्थितिश्चेति मुख्यलक्षणानि । गर्भाशयबीजप्रन्ध्योरर्बुदेष्वपि प्रायेण लक्षणानीमानि प्रादुर्भवन्ति । किञ्च, यथाद्यासु सगर्भावस्थासु लक्षणानामेतेषामुपयोगित्वं भवति न तथा बहु-प्रजातायाः स्त्रियाः, प्रागुत्पन्नलक्षणानां कदाचित्तादवस्थ्यादिति ।

(४) उदरपरिवर्त्तनानि:—आदौ गर्भाशयनिमज्जनात् घृष्टिशीर्षस्य निम्नता (अन्यत्र मेदस्विन्या वाताघ्नातोदराया वा), ततो गर्भाशयवर्ध-

हीनबललक्षणानि Presumptive signs and symptoms

(१) The suppression of the menstruation or Amenorrhoea
(२) Morning sickness (३) Mammary changes (४) Abdominal changes

नालजठरस्य क्रमोष्णाभिवृद्धिः, नाभ्युन्मननम्, रस्त्रनक्षणनिचयः किंकिसानि चेति पूर्वम् (१६९ पृष्ठे) उक्तानि । बहुप्रजातायाश्च प्राचीरशैथिल्यात् यथा नाम जठराभिवृद्धिर्दृश्यते न तथा सकृत्प्रजाताया अप्रजाताया वा दृढोदरमिच्छे ।

(५) गर्भस्फुरणम् :— चतुर्थपञ्चममासात् प्रसूति गर्भं स्पन्दते । स्पन्दानुभवे च तात्पर्यम् । वर्धमानो हि गर्भाशयस्तदा प्रसृत्येव जठरमित्या सन्निघते, स्पन्दवेगाश्च गर्भाशयमित्तितो जठरमिति प्रतिसङ्क्रमन्ति । प्राक् त्वतो गर्भस्य स्फुरणे मन्दसामर्थ्यात् गर्भोदकातिरेकेण स्पन्दवेगानाम-सङ्क्रमणाच्च न स्पन्दानुभव । अनुभूयमानमादिमगर्भस्पन्दन तु स्रु-वेगत्वात् करपुटगतचटकस्फुरणवद् भासते । अप्रजाताया च स्त्रिया पूर्वमननुभूतत्वात् गर्भस्फुरणम् अन्तस्फुरणेनापि महीतुं शक्यम्, अन्तस्फुर-णाच्च गर्भस्फुरणेन ।

(६) भ्रूजप्रसेक — आद्यन्तेषु कतिपयसप्ताहेषु (प्रथमद्वितीययोर्नवमे च मासि) श्रोण्या निमज्जता गर्भाशयेन सम्पीडितचुन्धमन्नाशया हि गर्भिणी मुहुर्मुहुर्मूत्रं प्रसिञ्चति ।

(७) प्रतिसङ्क्रमितवातलक्षणानि :— गर्भकालस्य प्रथमार्धे वातस-स्थानं पुनर्गमिण्याः चुन्धमिच्च सन्तिष्ठते प्रायेण, स्वल्पेनापि च हेतुना कोपा-वसादावस्य सम्भवतः, तत एव च हृष्टासदान्तिप्रसेकप्रसूतीनि प्रतिसङ्क्रमि-तवातलक्षणानि भवन्तीत्युक्तं प्राक् । प्रकृतिविपर्यये, क्षन्नाशो, ग्लानिः, श्रद्धाप्रणयनञ्चोच्चावचेषु भावेष्विति प्रधानलक्षणानि ।

(५) Quickening (६) Irritability of the Bladder (७) Various reflex nervous symptoms

मध्यबललक्षणानि ।

(१) गर्भाशयस्य कायमानवृद्धिः—गर्भो वै स, यो वर्धमानो निरन्तरमविषम सत्वर च गर्भाशयमभिवर्धयति । नैवमर्बुदादिकम् । मासानुमासिको वृद्धिक्रमस्तु गर्भाशयस्य पूर्वमुपवर्णितः (१६६ पृष्ठे) ।

(२) गर्भाशयमार्दवम् — गृहीतगर्भायाः स्त्रिया दृढकठिनोऽपि गर्भाशय आद्येषु सप्ताहेषु मृदुकोमलः सञ्जायते । ग्रीवागात्रमध्यगतो देशस्तु

[४५ चित्रम्]

हेगरलक्षणम् । -



अत्र गर्भाशयस्य विशेषेण मृदुता गतो ग्रीवागात्रमध्यगो भागः सन्दर्शितः ।

विशेषेण मार्दवमुपयातीति हेगरनामकेन केनचित् पाश्चात्यविदुषा परीक्ष्य निर्णीतम् । तेन च तन्नाम्नैव लक्षणविशेषोऽयं ख्यातिमप्यलभत । तदिदं

मध्यबललक्षणानि Probable Signs (१) Enlargement of the uterus (२) Change in consistency of the uterus (Hegars' Sign)

साधकमासान् सार्धद्विमास यावदुपलभ्यत । एष चास्य लक्षणस्य परीक्षाविधि —

(क) हस्तैकस्याङ्गुलिद्वय (तर्जनीमध्यमे) एका वाङ्गुलि शोण्या-पूर्वकोणे निधाय, करेण चापरेण गर्भिण्या उदर निपीड्य, गर्भाशयपञ्चिमतो युग्मविधिना गर्भाशयमभिवृष्टेः, करद्वयाङ्गुलियोजनाय च प्रयत्नतः । एवञ्च त्रीणां मध्यगतो मृदुतमदेशः कामलत्वातिशयेन विलुप्तः ।

[४७ चित्रम्]

हेमरलक्षणस्य परीक्षाविधि ।

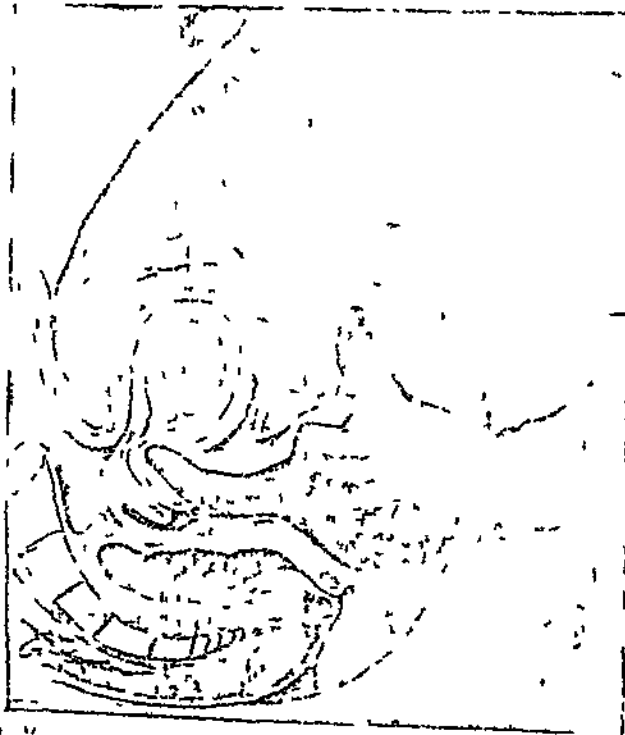

प्रथमविधिना यथेदं लक्षणं परीक्ष्यते, तथात्र निर्दिशितम् ।

युग्मविधि Bimanual Examination.

इव प्रतीयते, गात्र तु गर्भाशयस्य गोलकाकृति स्त्रल्पकठिनम्, ग्रीवा चापि कठिनप्राया । किवा—

(ख) उदरहस्त भगसन्धानिकाया उपरि श्रोण्या निमज्ज्य, योनि-हस्तस्याङ्गुलिद्वय योन्याः पश्चिमकोणे स्थापयेत्, प्रयतेत च करद्वयाङ्गुलियोजनाय । अथवा (ग) हस्तेनैकेन उदरद्वारा गर्भाशयमघस्तात्

✓ [४८ चित्रम्]

हेगरलक्षणस्य परीक्षाविधिः ।

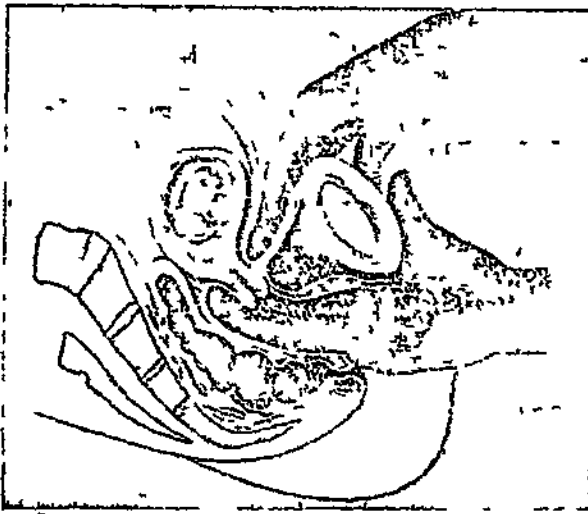

द्वितीयविधिना यथेद लक्षणं परीक्ष्यते तथात्र निदर्शितम् ।

श्रोणौ निपीड्य, इतरपाणोरङ्गुष्ठ योन्या. पूर्वकोणे तर्जनीं च गुदे संस्थाप्य, गर्भाशयग्रीवागात्रयो सयोगस्थलं गृहीयात् । एवमपि ग्रीवागात्रयो-रापेक्षिककठिन्य तन्मध्यभागस्य च मार्दवविशेषः सस्यगनुभूयते ।

(३) गर्भाशयस्य विस्तारकुञ्चनम् —सगर्भे हि गर्भाशये प्रारम्भत एव सङ्कोचानां निःशूला लहर्यं उत्पद्यन्ते प्रतिपञ्चप्रपल्ल प्रतिदशप्रपल

(३) Intermittent uterine contractions (Braxton Hicks' Sign)

वा । कुतश्च ननु कुतश्चित् ननु शिवमस्मिन्पुत्रा वा अदुत्तुयते ।
 यदुत्तुयते तु गर्भोत्पत्तेः अर्थं अस्मिन्निवेन करेत्तस्य प्रतीयते । प्रदिवेगं
 च कस्य ननु गर्भे कृत्स्नित्वा, सखायते । गर्भोत्पत्त्यै शक्तिशालि-
 न्निवेने सौत्रिकैर्दृष्टेः च तत्रानेत् सन्वति न तत्रास्मिन्पुत्रो
 न गर्भे इव सन्वति गेहो भवति इति च ननु शक्तिशालि ननु शक्तिशालि ननु शक्तिशालि ।

(१) अस्मिन्निवेनं सन्वितम् — अस्मिन्पुत्रं परं विदुषा यत्नो-
 ग्गुर्गर्भोत्पत्त्यै, सन्वितं येन सन्वितं येन परं कर्तव्यं तु यत्नं ।
 अस्मिन्निवेनं सन्वितं सन्वितं सन्वितं सन्वितं ।

(२) योनिरतिवर्धनानि :— पुत्रोत्पत्तेः कालानि ।
 अस्मिन्पुत्रं सन्वितं सन्वितं सन्वितं सन्वितं । अस्मिन्पुत्रं
 सन्वितं सन्वितं सन्वितं सन्वितं सन्वितं सन्वितं सन्वितं ।
 योनिरतिवर्धनानि तु योनिरतिवर्धनानि तु योनिरतिवर्धनानि ।

(३) गर्भोत्पत्त्यावाप्तः— अस्मिन्पुत्रं सन्वितं सन्वितं सन्वितं सन्वितं ।
 सन्वितं सन्वितं सन्वितं सन्वितं सन्वितं सन्वितं सन्वितं ।
 (योनिरतिवर्धनानि तु योनिरतिवर्धनानि तु योनिरतिवर्धनानि)

गर्भोत्पत्त्यावाप्तः Haemorrhage. सौत्रिकैर्दृष्टं Fetus & tumour.

(४) Vaginal Prolapse (Os cancer sign) सौत्रिकैः
 Congestion गर्भोत्पत्त्यै Vascular tumour & Changes in
 Vagina येन सन्वितं Discoloration of the vagina
 (Papanicolaou's sign योनिरतिवर्धनानि कर्त्तव्यं) Changes of
 of the veins about the lower end of the vagina. King's sign
 कर्त्तव्यं Papillary roughness of the mucous surface. (5)
 Belotzer + External & Internal .

विधिराभ्यन्तर एव । इतः पूर्वं तु गर्भोदकस्याधिभ्यात् गर्भस्य वा हीन-
कायमानत्वात् लक्षणमिदं न प्रतीयते, विपरोतहेतुना चात परम् । केवलं
गर्भाशिरस्तुर्ध्वमपि बाह्यविधिना यथाकथञ्चिद् इतस्ततः कर्तुं शक्यते,
आवस्तिशिरोऽवग्रहात् ।

एष च तावत्लक्षणस्यास्य बाह्यपरीक्षाविधि — पार्श्वशयानायाः
स्त्रिया उभयतो गर्भाशयपार्श्वम् उदरस्य बहिः करद्वयसवस्थाप्य अधर-
पाणिना गर्भं उत्क्षेपणीयः, अनुभवनीयश्च पुनस्तेनैव करेण परावृत्तस्य
गर्भस्य प्रतिघातः । किं वा, जानुकूपेरासनेऽधोमुखं वर्त्तमानाया हस्तेनैकेन
गर्भमुत्क्षिप्य पुनरवक्षिप्तस्य तस्य प्रतिहतेस्तेनैव करेण परिज्ञानम् । अथवा,
उत्तानशयानाया उदरपार्श्वयोः पाणियुगल निधाय, गर्भाशय च ताभ्यां
स्थिरीकृत्य हस्त एक सहसा प्रपीडनीयः । तेन च गर्भस्य कोऽप्यवयवो
हस्तेतरं प्रतिघ्नन्निव प्रतीयते । कदाचित्तु निवर्त्तमानेन गर्भेण पूर्वकोरो-
ऽपि प्रतिहन्यते ।

अथ आभ्यन्तरपरीक्षाविधिः—उत्तानाया उपधानोन्नमितशिरोप्रीवा-
सायाश्च स्त्रिया योनौ गर्भाशयप्रीवामुखस्य पुरस्तात् पूर्वकोणे वाङ्गुलिद्वयं
प्रणिधाय गर्भाशयस्कन्धभागो हस्तेतरेणोदरस्थितेन स्थिरीकर्त्तव्यः । उपदे-
ष्टव्या च गर्भिणी गभीरमुच्छ्वस्य क्षणं प्राणनिरोधाय । ततो योना-
वङ्गुल्याघातेन गर्भं ऊर्ध्वमुत्क्षेपणीयः, अनुभवनीया च पूर्वमपस्तृतिस्ततश्चो-
पस्तृतिरुत्तरणावतरणाभ्यां गर्भस्य ।

तदेतत् गर्भप्रत्याघातरूप लक्षणं विशिष्टलक्षणमपि कदाचित् मूत्रालि-
पूर्णावस्तिगतायां बृहद्दशमर्त्या जलोदरप्लवमाने रक्तादिद्रवपूर्णागर्भाशय-
प्लवमाने वा सवृन्ताबुद्भेऽतिवर्त्तनात् निदुष्टम् ।

(७) गर्भाशयध्वनिः—मृदुफूत्काररूपोऽयं ध्वनिः, मातुर्धमनीस्पन्देन
च तुल्यकालः, उदरस्य बहिर्गर्भाशयोपरि चतुर्थमासान्तात् परम् उरोवीक्ष-

स्यन्त्रेण कर्णावानेन वाऽऽकर्षयेत् । तत्र द्रोवीष्णयन्त्रप्रयोगे उदरस्थानाद्वत्त्र, कर्णावाने च तनुना कार्पासवस्त्रेण कौशेयवस्त्रेण वा तन्याद्वत्त्रनाशयिष्यम् । अथ च गर्भकालस्य प्रथमार्धे भगसन्धानिजाया इषगिष्ट्रादेव मध्यरेखायाम् उत्तरार्धे च गर्भाशयाद्यग्वार्धयोः (वामतश्च विशेषेण दक्षिणाविवर्तनाद् गर्भाशयस्य) क्षणिकं स्पष्टं प्रतिगृह्यते । सोऽयमनुगर्भाशयवमन्यो सङ्कीर्णरन्ध्रशालाभिर्गर्भाशयप्रचौरगतस्तु त्रिशदाकागप्रगालासु रक्तसंवहनादुत्पद्यत इत्याहुर्नस्याः । अपराया रक्तकुल्यासु रक्तगमालेषुत्पद्यतिरिति प्राचीनवादिस्तु सूक्तिकाकालेऽपि त्रिचतुरदिनं यावन् शब्दम्यास्य श्रवणान् सन्प्रति निरस्त । गर्भाशयस्य सङ्कोचकाले तु यथोक्तं क्षणिकं तीव्रायते मन्दायते विलुप्यते च पुनरावर्तते च ततो व्यपगच्छति सङ्कोचे । हृच्छब्दादपि द्विजन्मसाहेन पूर्वमाकर्ष्यते इति तु लज्जास्यास्य वैशिष्ट्यम् । उपलभ्यते चेदन् कदाचिन् सौत्रिकाहुर्वेष्वपि ।

उत्तमवललक्षणानि ।

(१) गर्भहृच्छब्दः — सोऽयं प्रतिप्रसूतं सविशगवान् पष्ट्युत्तरातं यावन्नायमान प्रायेण च चत्वारिंशदुत्तरगतसस्य (नातुर्वननीत्यन्दान् द्विरुणप्राय इति यावन्), दिक्कृत्कालको क्षणिकमध्यगर्भकालान् प्रभृति (सार्धं चतुर्थानानान्तान् पञ्चमनासान्वाद्वा परम्) श्रूयते । तत्रादौ मध्यरेखायां सामेरधः, उत्तरं च यथागभावत्तर्णं यथागर्भासनं च तत्तद्विशेषमन्धलेषु (४९ चित्रम्) उगेवीष्णयन्त्रेण गर्भहृच्छब्दः सुदृढतनाकर्यते । नावारणत्तश्च गर्भान्तपार्श्वेऽत्मन्निहृष्टो गर्भाशयपूर्वभित्तिस्निहितश्च यो देशान्तत्र च सुदृढतमं श्रवणम् इति नियमः ।

दक्षिणाविवर्तनम् Dextro-torsion उत्तमवललक्षणानि Positive or Certain Signs (१) Foetal heart sounds.

[४६ चित्रम्]

विभिन्नस्थलानि, येषु गमहृच्छब्द स्फुटतमं श्रूयते ।

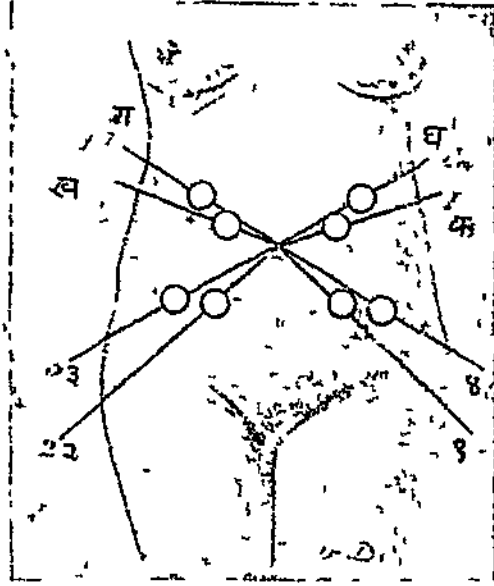

१—वामपूर्वानुशीर्षासनम् । २—दक्षिणपूर्वानुशीर्षासनम् । ३—
दक्षिणपश्चिमानुशीर्षासनम् । ४—वामपश्चिमानुशीर्षासनम् । क—
वामपूर्वत्रिकासनम् । ख—दक्षिणपूर्वत्रिकासनम् । ग—दक्षिणपश्चिम-
त्रिकासनम् । घ—वामपश्चिमत्रिकासनम् ।

एष च हृच्छब्दो बृहत्कायमाने शिशौ विलम्बितो लघुकायमाने च
प्रायेण त्वरितः समुपलभ्यते । अतएव गुरुप्राये पुत्रशिशौ सन्निशशताद्धीनम्,
लघुप्राये कन्याशिशौ च ततोऽधिकमिति प्रायोवादोऽपि प्रचलति । अथ
चाय हृच्छब्दो गर्भस्य सक्रियावस्थायां मातुश्च ज्वरितावस्थाया त्वरितो
भवति, मन्दश्च सङ्कोचकाले गर्भाशयस्य, प्रपीडनावसरेऽपरान्नाभिनालयोः,
हीनदशाया प्राणवायोः, श्रान्तावस्थायां च गर्भस्थबालस्येत्यवधेयम् ।
शताद्धीने षष्ट्युत्तरशतादधिके च गर्भजीवन विपन्नमिव मन्यते प्रेक्षा-

वङ्गि । एवञ्च लक्षणान्दि गर्भप्रत्यायकत्वे सति तदवस्थाप्रत्यायकत्वा-
द्यवानदमम् । अनेन हि गर्भस्य सत्ता जीवनम् अवतरणामनानि,
सत्या चापि निर्दिष्टु शक्या ।

नालध्वनिः—गर्भगद्यमाखण्ड्याय शब्दविशेषा गर्भहृच्छब्देन समका-
लिक. प्रायेण गर्भकालावसाने नामिनालोपरि श्रुतियन्त्रपातान् अचिदा-
कल्पते । नामिनाड्या शोणितवाहिनीषु रज्ज्वन्वहनव्याघातप्रचात्य हेतु ।
व्याहृदिस्तु नामिनाले ग्रन्थिपादेन नालस्य गर्भाङ्गानुवेष्टनेन प्रपीडनेन सिगा-
कपादैर्वा डिप्रसन्नगणादभिजायते । गर्भस्य विकृतरुद्ध्यादपि क्षतिरेष
इत्यद्यते । एवञ्च विद्वत्तिजनीनमपि लक्षणमिष्ट गर्भमत्ताप्रत्यायकत्वान्
गर्भलक्षणम् । प्रमत्रकालेऽन्याऽविरतश्रुतिस्तु गर्भस्यापन्वुक्तत्वान् भयावहा ।

(२) गर्भाङ्गानुष्ठानम्.—नव्यगर्भकालान् प्रभृति गर्भस्य विभिन्ना-
वचवा. क्रमेण सुख वेद्यन्ते स्पर्शपरीक्षया परीक्ष्यमाणा । तत्र पृष्ठशिरो-
निःस्रवपाणिपादानां निपुणमत्रवारणभावश्यकम् । अन्यथा उदर्यङ्गलान्त
सन्मृदानामनेकसौत्रिकावृक्षाता गर्भावयवानाञ्च परम्परं भेदग्रहा
दुःशकः त्यान् ।

(३) गर्भचेष्टनम्.—चतुर्यपञ्चममासान् प्रभृति गर्भः स्पन्दते इत्युक्त
शब्द । सर्वप्रथमं च गर्भितया गर्भचेष्टननसुमूयते । तत्रश्च परीक्षेऽपि
स्पर्शपरीक्षया श्रवणपरीक्षया च गर्भाशयभित्तो विद्यमाणां मन्दापादाघा-
तानि च गर्भचेष्टा विलानाति । उत्तरनासेषु तु स्पर्शपरीक्षया समुत्तेजिता
गर्भोऽविकं प्रचेष्टते । अथ च तदा तनुश्रमिस्तिकाया खिया गर्भचेष्टन
चक्षुषाऽपि द्रष्टुं शक्यम् । श्रूयते च गर्भचेष्टनकाले ध्वनिविशेषोऽपि प्रायेण ।

(४) किरणचित्रपरीक्षणम्.—सादृशतीथनामेन किरणचित्रेऽपि गर्भ-
कङ्कालभागानां दर्शनान् गर्भन्वितिविधायितुं शक्या । अत परन्तु-

नालध्वनि. Funic Soufile (२) Recognition of the foetal
parts (३) Foetal movements (४) Radiograph c diagnosis

त्तरोत्तरं विधिनाऽनेन सुकरमेव गर्भनिदानम् । न चैतत् गर्भसत्तामात्रं प्रत्याययति, किन्तिर्हि गर्भावतरणम्, गर्भासनम्, गर्भवयः, गर्भनैक्यमपि ।

अथ च तत्तद्गर्भलक्षणानां कालप्रामाण्यस्मारणी सारणिगपि ' दृश्यते —

लक्षणानि ।	मासानुसारिको गर्भलक्षणकालः ।									प्रामाण्यम् ।
	१	२	३	४	५	६	७	८	९	
आर्त्तवादर्शनम् ।	x	x	x	x	x	x	x	x	x	हीनबलम् ।
मूत्रप्रसेकः ।	x	x	१						x	"
प्रातर्गर्लानिः ।	१	x	x	x	१	१	१	१	१	"
स्तनपरिवर्त्तनानि ।		x	x	x	x	x	x	x	x	हीनमध्यबलम् ।
गर्भाशयवृद्धिमाद्वे ।	१	x	x	x	x	x	x	x	x	मध्यबलम् ।
अन्तर्योनिक स्पन्दनम् ।		x	x	x	x	x	x	x	x	"
गर्भाशयविरताकुञ्चनम् ।			x	x	x	x	x	x	x	"
द्योन्या वर्णविपर्यासः ।			१	x	x	x	x	x	x	"
गर्भप्रत्याघातः ।				x	x	x	x			"
गर्भाशयध्वनिः ।				x	x	x	x	x	x	"
किरणचित्रपरीक्षणम् ।				x	x	x	x	x	x	उत्तमबलम् ।
गर्भहृच्छब्दः ।				१	x	x	x	x	x	"
गर्भाङ्गानुहानम् ।						x	x	x	x	"
गर्भचेष्टनम् (परवेद्यम्) ।							x	x	x	"
नालध्वनिः ।							१	x	x	"

प्राञ्चस्त्वु पुनः सद्योऽनुगतगर्भभेदेन पर्यागतगर्भभेदेन च द्विधा गर्भलक्षणानि व्याचक्षते, तद्यथा :—

(१) तत्र सद्योगृहीतगर्भाया लिङ्गानि—अमो ग्लानिः पिपासा
सक्थिसदन शुक्रशोणितयोरवबन्धः स्फुरणञ्च योनेः ।
—सु० शा० ३ ।

निष्ठीविका गौरवमङ्गसादस्तन्द्राप्रहृषौ हृदयव्यथा च ।
तृप्तिश्च वीजप्रहृणञ्च योन्या गभस्य सद्योऽनुगतस्य लिङ्गम् ॥
—च० शा० २ ।

लिङ्गं तु सद्योगर्भाया योन्या वीजस्य सङ्ग्रहः ।
तृप्तिर्गुत्वं स्फुरणं शुक्रास्नाननुबन्धनम् ॥
हृदयस्पन्दनं तन्द्रा चृङ्खलानिलोमहर्षणम् ।
—वा० शा० १ ।

अथ नार्था सद्योगृहीतगर्भायाश्च लिङ्गम्, योन्या वीजप्रहृणं तृप्तिर्गरिमा
स्फुरणं शुक्रार्त्तवयोरननुबन्धश्च । तथा प्रहृषो हृत्सासस्तन्द्राङ्गसादः प्रसेको
हृदयव्यथा ग्लानिः पिपासा च ।

—सङ्ग्रहशा० २ ।

(१) तत्रेत्यादि—सद्यस्तत्त्वमेव, किं वा सद्यः पदात् मासमितः
सार्धैकमासमिश्रो वाऽन्यक्तगर्भकालो ग्राह्यः । अमादयस्तु गर्भशब्दजनित-
क्षोभात् गर्भपोषणार्थं जायमानशक्तिक्षयाद्वा मातुः सम्भवन्ति । शुक्रशोणितयोर-
वबन्धः = पुशुक्रलोशोणितयोर्योनिमुखादवमनं बहिरनि सरणम्, किं वा शुक्रमिह
गर्भाशयस्य पिच्छिलास्त्राव उच्यते । आर्त्तवमिष तदपि प्रातःगर्भां नानुषणा-
तीति माव । स्फुरणम् = अङ्गस्फुरणमिव चास्त्रन कम्पो वा । तत्र अमा-
दयोऽस्थिराणि शुक्रशोणितवबन्धस्तु स्थिरं लिङ्गम् । निष्ठीविकेत्यादि—
प्रहृषो रोमहर्षः, अप्रहृषो इति छेदे तु ग्लानिः । वीजप्रहृणम् = शुक्रास्नाऽप्रव-
र्त्तनम् । लिङ्गमित्यादि—वीजस्य = गर्भाख्यस्य, योन्या = करणभूतया, सद्ग्रहः
= सम्प्रग्रहः । गुत्वं स्फुरणं च कुक्षेर्भवति ।

(२) आर्त्तवादर्शनमनन्नाभिलाषः छर्द्दिरोचकोऽम्लकामता च विशेषेण, श्रद्धाप्रणयनमुच्चावचेषु भावेषु, गुरुगात्रत्वम्, चक्षुषोगर्लानिः, स्तनयोः स्तन्यम्, ओष्ठस्तनमण्डलयोश्च काष्प्यमत्यर्थम्, श्वयथुः पादयोरीषत्, लोम-
राशुद्गमः, योन्याश्चाटालत्वमिति गर्भं पर्यागते रूपाणि भवन्ति ।

—च० शा० ४ ।

स्तनयोः कृष्णमुखता रोमराज्युद्गमस्तथा ।
अक्षिपक्ष्माणि चाप्यस्याः सम्मील्यन्ते विशेषतः ॥
अकामक्षरद्वयति गन्धादुद्विजते शुभात् ।
प्रसेकः सदन चापि गर्भिन्या लिङ्गमुच्यते ॥
—सु० शा० ३ ।

..... तत्र व्यक्तस्य लक्षणम्
ज्ञामता गरिमा कुक्षौ मूर्च्छाच्छर्दिरोचकः ॥
जृम्भा प्रसेकः सदन रोमराज्याः प्रकाशनम् ॥
अम्लेष्टता स्तनौ पीनौ सस्तन्यौ कृष्णचूचुकौ ।
पादशोफो विदाहोऽन्ने श्रद्धाश्च विविधात्मिका ॥
—वा० शा० १ ।

क्रमेण तु व्यक्तगर्भाया कुक्षिगात्रगौरव ज्ञामनेत्रस्वरता योनिरोमस-
लुलन निद्रा जृम्भणं मूर्च्छां छर्द्दिररुचिः पादशोफोऽम्लेऽभिलाषस्तेषु तेषु
चोच्चावचेषु भावेष्विति । तस्याश्च रजोवाहिनां स्रोतसा वत्मान्युपरुध्यन्ते
गर्भेण । तस्मात्तत् परमार्त्तवं न दृश्यते । ततस्तदधः प्रतिहतमपरमपर

(२) चाटालत्वम् = सविष्टत्वम्, केचित्तु आटालत्वमिति छेदमाहुः ।
पर्यागते = सर्वतोभावेन समागते । तेन प्रथममासि ईष्वद्रूपेण लिङ्गान्येतानि
भवन्ति, द्वितीयमासे मध्यमरूपेण, तृतीयमासे पूर्यारूपेणेति गङ्गाधरः ।

क्रमेणेत्यादि—सल्लुलन = चलन व्यालोलता वा ।

चोपचोथमानमपरेत्याहुः । जरायुरित्यन्ये । स्थिते रक्ते रोमराजि प्रादु-
भवंति । जरायुशेष चोर्ध्वमसृक् प्रतिपद्यते । तस्मात् पीनकपोलपयोधरता
कृष्णौष्ठचूचुकत्व च । स्तनाश्रयमेव च कफोपरब्जित स्तन्यतामुपगतं
प्रसूताया पुनराहाररसेनाप्यायते ।

—सङ्ग्रहशा० २ ।

अथ सापेक्षनिश्चितिः ।

तत्र प्रथमे मासि निदानदृशा न किमपि वक्तुं शक्यम् । द्वितीयात्
सार्धचतुर्थं यावदपि प्रायेण लक्षणसमष्ट्या सम्भाव्यत एव गर्भस्थितिः ।
नि सशयनिदानं तु पञ्चममासात् परमेव प्रबलगर्भलिङ्गैर्भवतीति प्रागुक्त-
गर्भलक्षणानां बलकालपर्यालोचनेन स्पष्टम् । सहावस्थितैर्विकारविशेषै-
रुपद्रुते तु क्षामेऽपि मासे न सुकरो विनिर्णयः । सन्ति चेद् केचन तद्वि-
भ्रतसदृशा अवस्थाविशेषा, येभ्यो गर्भस्य व्यावर्त्तनं नितरामपेक्षते ।
तद्यथा—

(१) गर्भंतरहेतुकम् आर्त्तवादर्शनम् —यथा नाम प्राकृतमात्तव-
दर्शनं गर्भाभावस्य लिङ्गं भवति न तथा केवलमात्तवाऽदर्शनं गर्भस्य ।
बालयुवतीनां हि प्रायेण दुःस्वास्थादिहेतुना पुष्प लुप्यन्ते क्षयकालोपस्था-
नेन च प्रौढानाम् । तत्र लक्षणसमष्ट्या गर्भस्थितिर्निर्णयः । आर्त्त-
वादर्शनं, प्रातर्ग्लानि, जठराबुद्, स्तनपरिवर्त्तनानि, योनिवर्णविपर्यास-
श्चेति च लक्षणसमष्टिः ।

आप्यायते = आसस्कारक्षयात्, येन प्रसूताया भावि स्तन्यं नियतकालं
भवतीतीन्द्रुः । सापेक्षनिश्चितिः Differential Diagnosis (१) Ame-
norrhoea from causes other than pregnancy लक्षणसमष्टिः
Symptom-Complex

(२) गर्भेतरहेतुका गर्भाशयवृद्धिः—गर्भाशयो हि गर्भेतरहेतुमि-
रपि वर्धते । तद्यथा—गर्भाशयजीर्णशोथः, गर्भाशयावुर्दानि, रक्तगुल्म-

[५० चित्रम्]

गर्भाशयमांसावुर्दम् ।

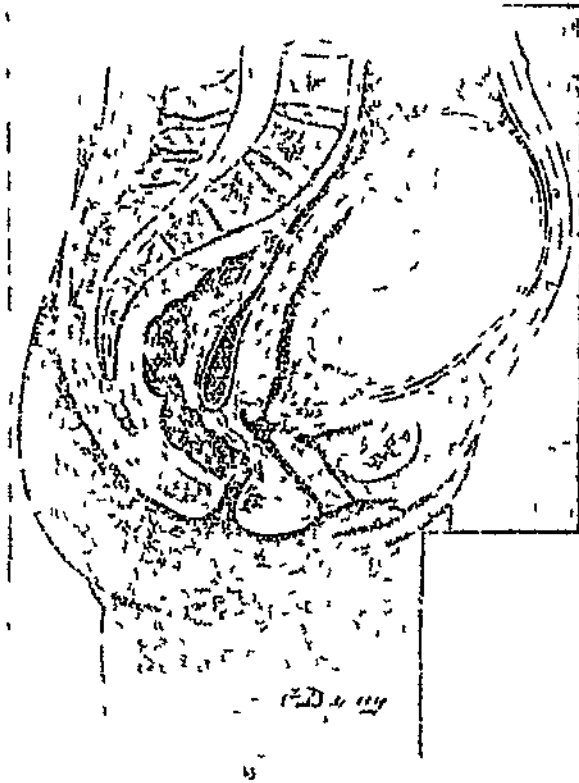

पञ्चमासिकगर्भे इव लक्ष्यमायम् ।

(२) Enlargement of the uterus from causes other than pregnancy

श्चेति । (क) गर्भाशयजीर्णशोथ—अत्र हि गर्भाशयो गर्भापेक्षया कठिनतरौ भवति । गोलकाकृतित्वं ग्रीवागात्रमध्यभागस्य मार्दवं च नोपलभ्यते । ग्रीवा चापि प्रायेण (अन्यत्र ग्रीवामुखपाकात् गर्भाशयसरम्भाच्च) कठिनतरैव प्रतीयते । शूनहीनसवृते तु गर्भाशये द्रुप्फरमेव निदानम् । तत्र रोगेतिवृत्तं शरणम् । (ख) गर्भाशयावृद्धानि—लघुसौत्रमांसावृद्धैरभिवृद्धो गर्भाशयः सगर्भ इव कदाचन प्रतीयते । गभीरस्थितानि लम्बवृद्धानि तु समवृद्धिकरत्वात् विशेषेण गर्भसाम्बन्धमावहन्ति । इतिवृत्तं चात्र शरणम्, विशेषतश्च पुष्पदर्शनस्य । लक्षणसमष्टिरपि नोपलभ्यतेऽन्यत्र जठरावृद्धात् । महावृद्धानि तु मुखेन निर्णयन्ते । तत्र प्रायेण गर्भाशयस्य विषमवृद्धिः कठिनतरस्पर्शात् च दृष्टा, उत्तमवलगर्भलक्षणाणां चाभावः । समवृद्धिरपि लभ्येत । अथ च वृद्धिवैषम्यमपि कदाचन गर्भाङ्गानीव प्रल्प्यमावहेत् । वस्तुतस्तु यदा गर्भगर्भाशयावृद्ध्योः, गर्भाशयावृद्धीज-प्रन्थ्यवृद्ध्योः, जलोदरगर्भाशयावृद्ध्योर्वा सहावस्थितिस्तदैव विशेषेण निदानसौकर्यविरहो भवति । इतिवृत्तम्, सङ्गामाहृत्य विधिना परीक्षणम्, किरणचित्रणञ्चैह निःसंशयकरम् । (ग) रक्तगुल्मः—उत्तरयोनि-संवरणाद्, गर्भाशयगुहायामार्त्तवमुपरुध्यत । उपरुध्यमानं च तत्

(क) Chronic Metritis & Endometritis ग्रीवामुखपाकः
Erosion of the cervical mucous membrane गर्भाशयसरम्भः
Congestion of the uterus शूनहीनसवृते गर्भाशयः Metritis,
associated with sub-involution (ख) Uterine tumours सौत्र-
मांसावृद्धम् Fibro-myomatous tumour गभीरस्थितानि Interstitial or
Submucous समवृद्धिः Uniform enlargement विषमवृद्धिः Irregu-
lar enlargement (ग) Haematometra उत्तरयोनि-संवरणम् Atresia
of the upper part of the vagina or the cervix

सार्त्तवादर्शनं गर्भाशयवृद्धिकरत्वात् गर्भावभासं जनयति । इतिवृत्तं योनिपरीक्षणं चात्र शरणम् । सत्र मासि मासि (आर्त्तवस्त्रावकाल इति यावत्) सशूलञ्च गर्भाशयकायमानवृद्धिरितिवृत्तात्, संवरणोपस्थितिश्च योनिपरीक्षणादवगम्यते । गर्भाशयश्च भृशमुत्तंसितः प्रतीयते ।

[५१ चित्रम्]

बीजग्रन्थिभवो द्रवगर्भग्रन्थिः ।

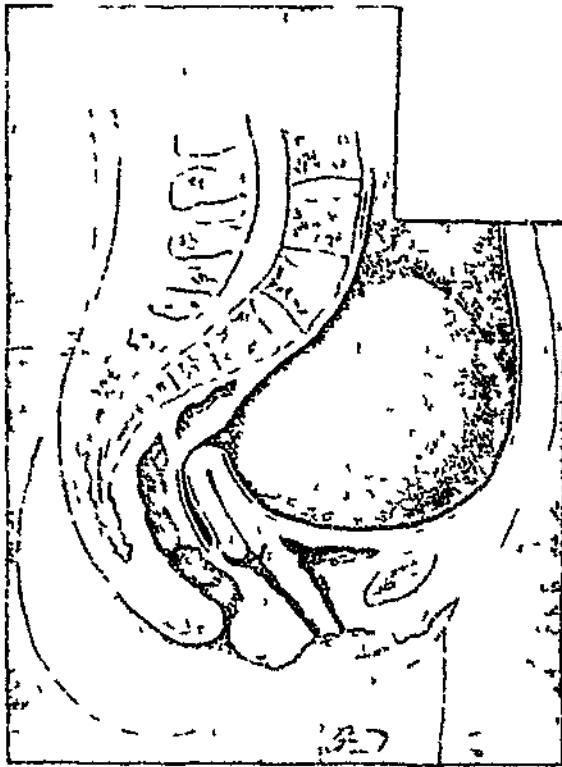

(पाञ्चमासिकगर्भ इव लक्ष्यमाणः)

(३) बीजकोषार्थदानि :—लघुबीजग्रन्थ्यर्बुदं तावत् बहिराशयिको गर्भ इवाभासते । सापेक्षनिदानं च तयोर्ग्रन्थाऽवसरं वक्ष्यामः । महा-

बहिराशयिको गर्भः Extra-uterine pregnancy

वुद्दाना सगर्भगर्भाशयसरूपता तु नितरां स्पष्टा (५१ चित्रम्) । तत्र
संज्ञाहरणं विधाय सम्यक् परीक्षणीयम् । तथा चातुर्दशत्रिंशो प्रकृति-
मनुल्लङ्घ्य वर्तमानो गर्भाशयः सुतरा निर्धार्यते । वीजप्रन्थवुद्दानां
वृद्धिरपि विलम्बिता भवति । न च तेषु प्रायेण रजो विलुप्यते स्तनयोः
कृष्णमुखता, प्रातर्ग्लानिः, योन्या वर्णविपर्ययः, ग्रीवामार्दवम्, गर्भाशय-
ध्वनिः, गर्भाशयविरताकुञ्चन च न लभ्यन्ते । उत्तमवलगर्भलक्षणानां
चाप्यभावः ।

(४) गर्भतरहेतुका जठराभिवृद्धि — उदरमपि स्त्रिया गर्भतरहेतु-
भिरभिवर्धते । तद्यथा—

(क) चातघस्ति — वस्तिकण्ठप्रपीडनात् मूत्रातिपूर्णां भृशमातश्च
मूत्राशयः कदाचन आनासि प्रसृतो गर्भवत्तिष्ठति । विरताकुञ्चनायपि
लभ्येरन् । परन्तु गर्भप्रत्याघातहृच्छब्दयोरभावात् शलाकाप्रवेशमात्रेण
जठरावुद्दविलोपाच्च न संशयः ।

(ख) मेदस्विता—आर्त्तवादर्शनोपप्लुता मेदोवृद्धिरपि गर्भावभास
जनयति । उपलभ्यते चैयमवस्था रजःक्षयकालोपस्थाने विशेषेण । सत्रेतर-
गर्भलक्षणानामभावात्संशयनिरसनम् ।

(ग) चातोदरम् :—वातोदर नाम गर्भधारणाय भृशमुत्कण्ठिताया
वातलस्रभावायाश्च स्त्रियाः कदाचिज्जायमानो गर्भिन्यहमित्यात्मकः केवल-
मपत्त्वाभिनिवेशः । आसन्नरजःक्षयकालायाश्च प्रायेणाय दृश्यते ।
आर्त्तवादर्शनप्रातर्ग्लानिगर्भेस्फुरणस्तनपरिवर्त्तनजठराभिवृद्धिरूपाणां गर्भ-

(४) Abdominal enlargement from causes other than
pregnancy. (क) An Overfull Distended Bladder वस्तिकण्ठम्
The neck of the bladder (ख) Accumulation of Fat in the
Abdominal wall or Omentum (ग) Phantom Pregnancy &
Pseudocyesis

लिङ्गानामपि प्रायेणोपलम्भात् गर्भोऽयमिति सा मनुते । अथ च मनसा तद्विभाविनी तास्ता गर्भचेष्टा विचेष्टमाना वैद्यस्यापि चेतः सशाययति । तत्रेतिवृत्ता सम्परीक्षणं च शरणम् । यथा हि—आर्चवादर्शनं हृत्त्वन्तरेणापि जायते । एव प्रातर्लानिरपि । अन्नस्फुरणं गर्भस्फुरणेन प्रहोतुं शक्यम् । स्तनगौरवपीनते च जीर्णस्तनशोथात् मेदश्चयादपि सम्भाव्येते । जठराभिवृद्धिस्तु महाप्राचीरादृढसङ्कोचादभिजायते । प्राचीराकुञ्चनादधः पीडिता ह्युदरावयवाः शिथिलोदरभित्तिमुद्गमय्य जठराभिवृद्धिं निर्वर्त्तयन्ति । न च सा नियतप्रमाणा भवति । कदाचिदकाल एव पूर्णकालिकीव भासमाना दृष्टा । वाताभ्यातमिव च तदुदरं प्रतोयते । युग्मविधिना परीक्षणे गर्भाशयोऽव्युद्ध एव लभ्यते । सङ्गाहरणे च महाप्राचीरास्थगनात् विलीयते जठराभ्यानम् । श्रीवामार्दव, योन्या चर्णविपर्यासः, हृच्छब्दादीनि प्रबलगर्भलक्षणानि च नोपलभ्यन्ते ।

(घ) दकोदरम्—जातोदकमुदरं सामान्यतो न दुर्निर्णयं भवति । गर्भदकोदरयोरुदकोदरयोर्वा यदा सहावस्थितिस्तदैव विशेषेण विचिकित्साऽवसरः । इतिवृत्ता, सङ्गामाहृत्य सम्परीक्षणम्, किरणचित्रणञ्च तत्र शरणम् ।

अथाहुः प्राञ्चः—

रक्तगुल्मः ।

वातकफावृतमार्गाणां चाप्रवर्त्तमानं पित्तलैरुपाचरेत् । तद्वि वर्द्धमान-मन्तर्वर्त्तमानं सशुक्लमशुक्लं वा जीवरहितं वातलान्यासेवमानाया योषितो गर्भलिङ्गानि दर्शयद् गुल्मीभवति । तत्र गुल्मचिकित्सितमीचेत् ।

—सङ्ग्रहशा० १ ।

तत्र यदासावृतमतो नवप्रसूता योनिरोगिणी वा वातलान्यासेवेत तदाऽऽया वयस्युः प्रकुपितो योन्या मुखमनुप्रविश्यात्सेवमुपरुणद्धि । तदुपरुध्यमानं मासे मासे क्षुत्तिमभिनिर्वर्त्तयति गर्भलिङ्गानि च हृष्टासतन्द्राङ्ग-

सादृशौद्बदस्त्वदर्शनादीनि । चायुससर्गान् पुन पितृकप्रकोपतया च
 वातपित्तगुल्मरूपाणि त्रिमाच्छूलत्सम्भवाद्वाहातीसारादीनि गर्भाशये च सुवरं
 शूलं तथा येन्या दौर्गन्ध्यानास्त्राव च क्रोदि । गुल्मश्च न गर्भं इवाङ्गः
 पिरिडित एव तु चिरेण सशूलं स्पन्दते । गुल्म एव वर्धते न कृत्ति ।

—सङ्ग्रहनि० ११ ।

शोणितगुल्मान्तु तत्रु त्रिया एव भवति न पुत्पत्य । गर्भक्रेष्टार्त्ता-
 वागमनवैशेष्यान् पागतत्त्र्यादवैशारद्यान् स्वतत्पुत्रागदुरोवान् वेगानुदी-
 र्णानुपन्त्वत्या आनगम वाप्यचिरान् पदिने अथवाऽप्यत्रिप्रजाताया
 श्रुतौ वा वातप्रकोपस्यान्यान्वेवनालाया क्षिप्र वात प्रकोपनापद्यते । स
 प्रकुपितो योनिदुस्त्रननुप्रवेभ्यार्त्तावदुपत्तुष्टि भासि भासि । तनात्तंचसुप-
 दन्ध्यानान कृत्तिमभिवचयति ।

तस्याः शूलकात्तार्त्तात्तारच्छर्चरोचकाविपाकाङ्गनर्दन्दित्रालत्यक्रफ्रसेकाः
 समुपजायन्ते मदनयोश्च स्तन्यनोदयोः मदनमडल्योरश्च काष्ठार्थं
 ग्लान्तिचक्षुषोर्मूर्च्छां ब्रह्मसं द्रोहदं ज्वयद्युश्च पाठ्योरोपडोमराज्यो
 येन्याश्चाटालन्वनपि च येन्या दौर्गन्ध्यानास्त्रावश्चोपजायते केवलश्चास्या
 गुल्म स्पन्दते । तन्नगर्भा गर्भिणीमित्याहुर्मृटा ।

—च० नि० ४ ।

श्रद्धावनाहारतया मयेन किरुन्सैर्गगिन्निद्रैश्च ।

संस्तम्भनोल्लेखनयोनिदोर्पैर्गुल्मं त्रिगे न्कमत्रोऽभ्युपैति ॥

यः स्तन्दते पिरिडित एव नाङ्गेरिचगन् सशूलं सनगर्भलिङ्गः ।

स रौधिरः क्षीभव एव गुल्मो नासे व्यथीते दशमे चिकित्स्य ॥

—च० नि० ५ ।

नत्रप्रसूताऽहितमोजता या या चान्गर्भं विन्द्रेटौ वा ।

वाद्युर्हि तस्या परिगृह्य रक्तं क्रोति गुल्मं सरजं नवाहम् ॥

पैतत्य लिङ्गेन समानलिङ्गं विरोधार्थं चाप्यपरं निबोध ।

न स्पन्दते नोदरमेति वृद्धिं भवन्ति लिङ्गानि च गर्भिणीनाम् ।
त गर्भकालातिगमे चिकित्स्यमस्तुग्भव गुल्ममुशन्ति तज्ज्ञाः ॥

—सु० उ० ४२ ।

ऋतौ वा नवसूता वा यदि वा योनिरोमिणी ।
सेवते वातलानि स्त्री क्रुद्धस्तस्याः समोरणः ॥
निरुणद्धधार्त्वा योन्या प्रतिमासमवस्थितम् ।
कुक्षिं करोति तद्गर्भलिङ्गमाविष्करोति च ॥
हृल्लासदौहृदस्तन्यदर्शनं क्षामतादिकम् ।
क्रमेण वायुसंसर्गात्पित्तयोनिताया च तत् ॥
शोणितं क्रुद्धते तस्या वातपित्तोत्थगुल्मजान् ।
रुक्स्तम्भदाहातीसारवृद्ध्वरादोनुपद्रवान् ॥
गर्भाशये च सुतरां शूलं दुष्टास्तृगाश्रये ।
योन्याश्च स्त्रावदौर्गन्ध्यतोदस्पन्दनवेदनाः ॥
न चाङ्गैर्गर्भवद् गुल्मः स्फुरत्यपि तु शूलवान् ।
पिण्डीभूतः स एवास्याः कदाचित् स्पन्दते चिरात् ॥
न चास्या वर्धते कुक्षिर्गुल्म एव तु वर्धते ।

—वा० नि० ११ ।

दुष्प्रजाताऽमगर्भा च गर्भसूर्वहुमैथुना ।
अन्वक्ष्यगर्भकामा च बहुशोतात्त्वा च या ॥
सदावर्त्तनशीला च वातलात्रनिषेविनी ।
या स्त्री तस्याः प्रकुपितो वातो योनिं प्रपद्यते ॥
निरुणद्धधार्त्वा तत्र मासिकं सञ्चिनोति च ।
रक्ते च संस्थिते नारी गर्भिण्यस्मीति मन्यते ॥
स्तनमण्डलकृष्णत्व रोमराजिः सदोहदा ।
गर्भिणीरूपमद्र्यक्तं भजते सर्वमेव तु ॥

त्रि(अ)पाकपाण्डुकार्श्यानि भवन्त्यभ्यधिकानि तु ।
इत्येवंलक्षणं स्त्रीणां रक्तगुल्मं प्रचक्षते ॥

—गुल्मचिकित्साध्याये कश्चप० ।

यदा ऋतुभतो नारा प्राप्तान् वेगान् विधारयेत् ।
ह्रिया त्रासाद् व्यवायाद्वा वर्त्तमानानघोगतान् ॥
एवमादिभिरप्यन्यैरुदावृत्तैः प्रकोपित ।
वायु शोणितमादाय प्रतिश्लोतः प्रपद्यते ॥
गर्भाशयमुदावृत्तन्तस्या वहति शोणितम् ।
मारुतश्च्युतगर्भाया यदा मिथ्योपचर्यते ॥
तस्या स वायुरुद्वृत्त प्रतिघातात् सशोणित ।
गत्वा गर्भाशयं रुद्धः स्थिरत्वमुपपद्यते ॥
सवृत्त शोणितं तत्र मारुतो विपमं गत ।
रजोवहा समावृत्तं सस्तम्भयति गर्भवत् ॥
स गुल्मं स्पन्दतेऽभीक्ष्णं मारुतेन समीरितः ।
दर्शयन् यानि रूपाणि तानि वक्ष्यामि सर्वश ॥
कासते गूल्यते चैव ज्वर्यतेऽथातिसार्यते ।
मन्यते सर्वगात्राणि मूर्च्छितानि गुरूणि च ॥
तमोऽस्या जायतेऽभीक्ष्णं कार्श्यञ्चैव निगच्छति ।
वमत्यभीक्ष्णशो मुक्तमन्नं घास्यै न रोचते ॥
जायन्ते चोदरे गण्डा नील चास्याः प्रहरयते ।
स्तनान्तरं च नाभिश्च लोमराजी च मूर्च्छिता ॥
ओष्ठौ च कृष्णौ भवतस्तथैव स्तनचूचुकौ ।
पयोधरौ प्रसिच्येते दोहद् च निगच्छति ॥
नानारसान् प्रार्थयते निष्ठीवति मुहुर्मुहुः ।
शुभादुद्विजते गन्धाद्वर्णश्चास्या प्रसीदति ॥

गर्भिण्या यानि रूपाणि तानि सदृश्य तत्त्वतः ।
 वर्षाणि हरति व्याधिः । गर्भोऽयमिति दुःखिता ॥
 केनचित्त्वथ कालेन निर्भेदं यदि गच्छति ।
 ततो गुल्मप्रमुक्ता सा ज्ञातिमध्ये प्रभाषते ॥
 गर्भिण्यह चिरं भूत्वा प्रच्युते गर्भशोणिते ।
 गर्भरूपं न पश्यामि तत्र मे सशयो महान् ॥
 तामिदं प्रतिभाषन्ते सर्वग्रामकुतूहलाम् ।
 दिव्यो गर्भो व्यतिक्रान्तो नैगमेषेण ते हृतः ॥
 इत्येनामब्रुधाः प्राहुर्हृतं सर्वमशोभनम् ।
 परिप्लुत इति प्राहुः कुशला ये मनीषिणः ॥
 गुल्मश्चय इति प्रोक्तो रक्तं रुधिरमुच्यते ।
 रक्तस्य सञ्चयस्तेन रक्तगुल्म इति स्मृतः ॥
 गर्भवच्चेष्टते नार्यं किन्तु सादृश्यदर्शनात् ।
 गर्भोऽयमिति मन्वाना मनसा तद्विभाविनी ॥
 नारी विचेष्टते तास्ता गर्भचेष्टाः पृथग्विधाः ।
 दोहदं यत्करोतीति शृणु तत्रापि कारणम् ॥
 य एव हि रसाः प्रायो धातूनां वृद्धिहेतवः ।
 तेषामेवाभिलाषः स्याद् योनिसाधर्म्यतत्त्वतः ॥
 वातपित्तान्वितं रक्तं चोद्यमानं विकारवत् ।
 कट्वम्ललवणादीनां रसानां गृद्धिमावहेत् ॥
 गर्भिण्यस्मोति तत्प्रीतिप्रमसकल्पसम्भृतः ।
 प्रसृतो जायते नार्यास्तेन स्तन्यं प्रवर्त्तते ॥
 सर्वा रसवहा नाड्यः समन्तान्नाभिमाश्रिताः ।
 गर्भो विवर्धमानश्च सम्पोडयति ताः स्त्रियां ॥
 तद्वच्च रक्तगुल्मोपि पीडयन्नुपचीयते ।
 तामिश्च पीडयमानामिर्न सम्यग्वर्त्तते रसः ॥

आपातद्विगणद्विवादीनि लक्ष्यानि भवन्त्यतः ।
 कथं प्रकर्षते कालमिति तत्रापि नै शृणु ॥
 विद्वद्वैरिह साहस्य्याद्गर्भोऽयमिति निश्चिता ।
 सरद्वेऽभियातंभ्यः कुक्कुट्यण्डमिवाङ्गना ॥
 तदुपायकरान् हेतून् कथञ्चन सेवते ।
 श्रमोपवासतीक्ष्णोष्णानारादीनि च सर्वश ॥
 स एव व्याप्यमानस्तु यथाकालं प्रकर्षते ।
 व्यापत्तिहेतुमासाद्य कालेनाल्पेन वा पुन ॥
 भेदं गच्छत्यवस्ताद्वि जलकुम्भ इव जतः ।
 केचिद्विन्दन्ति गुल्मस्य मासाद्वादशमान् परम् ॥
 परिपाक फलत्येव स्वकालपरिणामतः ।
 अङ्गप्रत्यङ्गवान् गर्भस्तैरेव च विचेष्टते ॥
 रक्तगुल्मस्तु वृत्तं स्याल्लोष्ट्रत्रच च विचेष्टते ।
 स्थानात्स्थानं भ्रजन् गर्भो व्याविद्धं पग्विर्चते ॥
 नाभोऽवस्थाद् गुल्मोऽयमव्याविद्धं विवर्चते ।
 श्रानुपूर्व्येण गर्भरश्च अहन्यहनि वर्धते ॥
 विपरीतं हि गुल्मस्तु मन्दं मन्दं विवर्धते ।
 तां वामत्रस्थां गर्भेस्तु मासि मासि प्रपद्यते ॥

—रक्तगुल्मविनिश्चयाध्याये कथयपः ।

अन्यच्छापि :—

असृद् निलद्वे पवनेन नार्यां गर्भं व्यवन्त्यन्त्यनुधाः कदाचिन् ।
 गर्भस्य रूपं हि करोति तस्यास्तदक्षमन्त्रात्रि विवर्चमानम् ॥
 तदग्निस्त्वयश्रमशोकरागैरुष्णान्नपानैरयत्रा प्रवृत्तम् ।
 दृष्ट्वाऽनुगेव न च गर्भमक्षं केचिन्नरा भूतद्वतं वदन्ति ॥

ओजोऽशनानां रजनीचराणामाहारहेतोर्न शरीरमिष्टम् ।
गर्भं हरेयुर्यदि ते न मातुर्लब्धावकाशा न हरेयुरोजः ॥

—च० शा० २ ।

अवस्थित लोहितमङ्गनाया वातेन गर्भं ज्रुवतेऽनभिज्ञाः ।
गर्भोऽकृत्तित्वात्कट्टकोष्णतीक्ष्णैः स्रुते पुनः केवल एव रक्ते ॥
गर्भं जडा भूतहत वदन्ति मूर्त्तेर्न दृष्टं हरणं यतस्तैः ।
ओजोऽशनत्वाद्धवाऽव्यवस्थैर्भैरुपेक्ष्येत न गर्भमाता ॥

—वा० शा० २ ।

तदेव कदाचिदार्त्तं सौम्यैर्दृष्ट्यात्मभिराहारविहारैः स्तम्भितमनुपद्रव-
भेवोदर गर्भाधिष्ठितमिव वर्धयति । येन तामगर्भां गर्भिणीमाहुर्मूढाः ।
ततो विपरीतैर्यदृच्छ्या वा प्रवृत्ते रक्ते गर्भशरीरमपश्यन्तो भूतहतमित्यज्ञा
ज्रुवते । यस्मात्सम्भवत्योजसोऽपहरणं रक्षोभिर्नतु शरीरापहरणमनिष्टत्वा-
दशक्तेर्वा । इच्छाशक्त्योर्हि प्रवृत्तेरुपलब्धिः । न च दृश्यते कस्यचिद्-
मानुषैर्दहापहार । यदि च दृष्टमपि समुल्लङ्घ्य केचिदतिशक्तियुक्ता
गर्भस्य शरीराक्षेपे प्रवर्त्तन्ते तदा कथमिव प्राप्तावसरास्तज्जननीमुपेक्षेरम् ।

सङ्ग्रहशा० १ ।

वातवस्तिः ।

मूत्रसन्धारिणः कुर्याद्ब्रुव्वा वस्तेर्मुखं मरुत् ।
मूत्रसङ्गं रुजं करुहं कदाचिच्च म्वघामतः ॥
प्रच्यान्य वस्तिमुद्वृत्तं गर्भाभं स्थूलविप्लुतम् ।
करोति तत्र रुग्दाहम्पन्वनोद्वेष्टनानि च ॥
बिन्दुशश्च प्रवर्त्तेत मूत्रं वस्तौ तु पीडिते ।
धारया द्विविधोऽप्येष वातवस्तिरिति स्मृतः ॥

—वा० नि० १० ।

वातोदरम् ।

कदाचिद्धा गर्भं इव वातोदरं भवति । तद्वातोपशमनैरुपशाम्यति ।

—सङ्ग्रहशा० १ ।

कतिमासिको वा गर्भः ?

अथ मासिकक्रमेण लक्षणजातसङ्कलप्य प्रश्नोऽयं शिष्यद्युद्विवैशद्याय समाधीयते । तद्यथा—

प्रथमे मासि —आर्त्तवादर्शनम्, स्तनयोश्चेपद् वैकल्यम् ।

द्वितीये मासि —आर्त्तवादर्शनम्, प्रातर्ग्लानि, चुचुककापर्यम्, गर्भाशयवृद्धिः, हेमरलक्षणञ्च ।

तृतीये मासि —आर्त्तवादर्शनम्, प्रातर्ग्लानि, स्तनमण्डलकापर्यम्, स्तनास्त्रावः, प्रीवामार्दवम्, योनिप्रीवयोर्नर्णनिपर्ययः, गर्भाशयश्च वर्धमानः श्रोणिफण्डिकरेस्त्रामधिकुरुते ।

चतुर्थे मासि —आर्त्तवादर्शनम्, प्रातर्ग्लानिः, स्तनयोः कृष्णामुखता, पिडकाधिर्भावः, प्रीवामार्दवम्, योन्या दण्डनिपर्ययः, गर्भाशयञ्चनिः, गर्भस्फुरणम्, गर्भप्रत्याघातः, गर्भाशयश्च वर्धमानो नाभि-भगसन्धानिक्रयोर्मेध्यमधितिष्ठति ।

पञ्चमे मासि :—गर्भहृच्छब्दः, हृत्पमण्डलनिर्माणम्, चतुर्थमानोक्तलक्षणानि च । विरतावृद्धचनशीलो गर्भाशयश्च नाभेर्द्व्यङ्गुलमधस्ताद्धर्त्तते ।

षष्ठे मासि —पूर्वोक्तानि, किक्किसा, वर्णराजिश्च । गर्भाशयस्तु वर्धमानो नाभिशीर्षमभिःश्याप्नोति ।

सप्तमे मासि —सकलान्येवोत्तमवलगर्भलक्षणानि स्पष्टतमानि भवन्ति । गर्भाशयश्च नाभितस्त्र्यङ्गुलमूर्ध्वं प्रवर्धते ।

अष्टमे मासि —गर्भाशयो नाभ्यप्रपन्नयोर्मेध्यमाधिकुरुते । नालम्बनेश्च सम्भवः ।

नवमे मासि :—गर्भोशयोऽप्रपन्न यावत्प्रगतो भवति ।

दशमे मासि .—गर्भाशयः किञ्चिद्वस्यस्य पुनरष्टममासोक्तसीमानमायाति ।

कीदृगवस्यो गर्भः ?

गर्भो जीवति न वा ?—तत्र निर्विकारमाप्यायनमेव गर्भस्य जीवन-लक्षणम् । विशेषतस्तु जठरस्य क्रमिकाभिष्टुद्धिः स्तनपरिवर्त्तनाना स्थायित्व गर्भाङ्गचेष्टा गर्भहृच्छब्दश्चेति तज्जावनसाक्षिभूतानि लिङ्गानि भवन्ति ।

तत्र पूर्वगर्भकाले प्राणापगमश्चेत् गर्भाशयः पुनः पुनः परीक्षणेनापि तथास्थित एव ज्ञायते न तु वर्धमानः । स्तनावपि म्लायते एव न तु वद्धते । गर्भलक्षणानि चास्या आर्त्तवादर्शनमन्तरा विलुप्यन्ति । गर्भाशयात् कपिशवणेकश्चास्त्रावः प्रायेण स्रवति । क्वचित् पुनः पुनः स्वल्पा रक्तस्रुतिरपि दृष्टा । कलाविदरणे त्वास्त्रावस्य विस्त्रगन्धिताऽपि सम्भाव्यते ।

अथ चेदुत्तरगर्भकाले गर्भो विपद्येत हृच्छब्दो न श्रूयते, नानुभूयते गर्भचेष्टनम्, स्तनौ शिथिलीभवतः, उपमण्डलं नश्यति, गर्भाशयो न वर्धते (अपि तु क्रमेण गर्भोदकपरिशोषणाद् हीयते), शिरःकपालानि च योनिपरीक्षणेन शिथिलास्थिराणि प्रतीयन्ते (परस्परमाश्लिष्टानीव च किरणचित्रणेन) । कालेन विगलिते तु गर्भं विषसञ्चरणादस्वस्था गर्भिणी गौरवाङ्गसाददौर्बल्य धुन्नाशमुखवैरस्यदुःस्वप्नादीन्यनुभवति ।

मृतस्तु गर्भः प्रायेण शीघ्रमेव (आगामिन्यात्तवेकाले) बहिर्भवति साकल्येन खण्डशो- वा । अन्तर्वर्त्तमानो वा क्वचित् तिष्ठति कतिपय-सप्ताहान् गर्भकालान्त चापि यावत् ।

प्राञ्चोऽप्याहुः—

(१) तस्याः स्तिमितं स्तब्धमुदरमातत शीतभ्रसान्तर्गतमिव, भवत्य-स्पन्दनो गर्भः, शुल्लमधिकमुपजायते, न चान्यः प्रादुर्भवन्ति, योनिर्

प्रस्रवति, अक्षिणी चास्याः स्रस्ते भवतः, तान्यति, व्यथते, भ्रमते, श्वसिति, अरतिबहुला च भवति, न चास्या वेगप्रादुर्भावो यथावदुपलभ्यते, इत्येवलक्षणां मृतगर्भमिति विधात् ।

—च० शा० ८ ।

(२) गर्भास्पन्दनमावीना प्रणाशः श्यावपाण्डुता ।

भवत्युच्छ्वासासपूतित्वं शूलं चान्तर्मते शिशौ ॥

—सु० नि० ८ ।

अन्यच्च—

यदा सोऽन्तर्मृतो गर्भः शूनो बस्तिरिवाततः ।

तेनावृताया नार्यास्तु कृक्षिरानह्यते शृशम् ॥

वृत्तिप्यन्त इवाङ्गानि मूत्रवस्तिश्च भिद्यते ।

क्लोम प्लीहा यच्छ्वैव पुपफुलं हृदयं तथा ॥

गर्भेण पीडितं ह्येतदूर्ध्वं प्रकामति क्षियाः ।

सा शूयते मुह्यति च कृच्छ्रोच्छ्वासा च जायते ॥

पूतिगन्धस्तथा स्वेदो जिह्वा तालु च शुष्यति ।

वेपते भ्रान्त्यति तथा जीवित चोपरुच्यते ॥

एतैलिङ्गं विजानीयात् मृतं गर्भं चिकित्सकः ।

—डल्हणोद्धरणम् ।

(३) मृनेऽन्तरुद्धं शीतं स्तब्धं ध्मात् शृशयथम् ।

गर्भाऽस्पन्दो भ्रमस्तृष्णा कृच्छ्रादुच्छ्वासर्न क्लमः ॥

अरतिः स्रस्तेन्रत्वमावीनामसमुद्भवः ।

—वा० शा० २ ।

(४) विवृद्धे तु गर्भे स्तब्धं स्तिमितं शीतमश्रमगर्भमिवोदरमाभाति ।

शूलप्रधिकमुपजायते न च स्पन्दते गर्भो नाव्यः प्रादुर्भवन्ति न स्रवति

(५) यदा तु वृद्धो व्यापद्यते तदा गर्भिण्याः स्तब्धोदरादिकत्वं करोतीतीन्दुः ।

योनिरक्षिणी चास्याः सस्येते तथा भृशमरतिपरीता व्यथतेऽन्यथा चेष्टते
तान्यति भ्राम्यति रोदित्यहर्निश न स्वपिति पूत्युच्छ्वासा कृच्छ्राच्छ्व-
सित्यतिक्रष्ट प्राणिति जक्षितोत्येवंविधा स्त्रिय मृतगर्भा विद्यात् ।

—सङ्ग्रहशा० ४ ।

कति वा गर्भाः ?

गर्भस्य तावदैक्यानैक्यविचारोऽपि पुरैव चेत् कृतः स्यात्, साधु
भवेत् । किरणचित्रदर्शनम्, पृथक् पृथक् स्थानयोः (स्थानेषु वा)
विषमस्पन्दसंख्यस्य हृदयद्वयस्य (हृदयानां वा) श्रोत्रयुगलेन (श्रोत्रभिर्वा)
समकालिक शब्दश्रवणम्, स्पर्शपरीक्षया शिरोनितम्बहस्तपादानां सख्या-
धिक्यप्रत्ययश्च यम-त्रिकाद्यनेकगर्भाणामवबोधकलिङ्गानि भवन्ति ।

अन्योपद्रुतो न वा ?

अन्योपद्रुतो नाम, अन्यैर्मिथ्योदयार्तुदश्रोणिसङ्कोचगर्भोदकातिरेक-
पुरःस्थापरादिभिरवस्थाविशेषैरुपद्रुत इति । यथास्वलक्ष्णैश्च तान्
काले निददीत ।

कदा च प्रसवो भविता ?

इह खलु विशिष्य तिथिनिर्धारणं, यत्र प्रसवो भविता, एकान्ततो
दुःशकम् । अनुमानतस्तु या तिथिरवधार्यते सा सम्भाव्यमानप्रसवमासस्य
केन्द्रभूतैव मन्तव्या । तस्या इतस्ततो हि प्रायेण प्रसवारम्भः । चतुर्धा च
कालोऽयं विनिर्णयते—अन्तिमरजोदर्शनतिथितः, गर्भस्फुरणारम्भतिथितः,
गर्भाशयवृद्धिसीमतः, गर्भाण्डदैर्घ्यतिथितश्चेति ।

(१) अन्तिमरजोदर्शनतिथितः—दशमासं (चत्वारिंशत्सप्ताहा-
त्मकः) गर्भवास इति सामान्योक्तेरन्तिमरजोदर्शनारम्भतिथितो दशचान्द्र-

मासानां (२८० दिवसाः) परिगणनात् सम्भाव्यप्रसवतिथिरायाति । तथा च गर्भकालोऽथ गौराण्डपञ्चद्वानुसारेण सप्तदिवसाधिकनवमासमित , भारतीयचान्द्रवर्षानुसारेण च पञ्चदशाधिकनवमासमित आपद्यते ।

(२) गर्भस्फुरणारम्भतिथितः—आदिमगर्भस्फुरणं हि सामान्यतोऽष्टादशसप्ताहे मात्राऽनुभूयते । तथा च स्फुरणानुभवतिथितो द्वाविंशतिसप्ताहानां परतो गणनेन प्रसवकाल आयाति ।

(३) गर्भाशयवृद्धिसीमतः—वर्धमानगर्भाशयस्य मासिकसीमनिर्देशः पूर्व (१६५ पृष्ठे) युक्तः । एवञ्च गर्भाशयसीम्ना गर्भकालस्यातीतमासान् विज्ञाय प्रसवकालोऽनुमातव्यः । अष्टमदशमयोस्तु सीमसाम्यम् । तत्र जठरातिवृद्धयधोभागगौरवहृद्दयबन्धनमुक्तिमिर्देशमो विपरीतलक्ष्यैश्चाष्टमो मासो निर्धारयितुं शक्यः ।

(४) गर्भाण्डदैर्घ्यतः—गर्भकालस्योत्तरार्धं मापनयन्त्रेण गर्भाण्डदैर्घ्यं मातुं शक्यम् । तत्र यन्त्रस्य फलकमेकं योनिद्वारा गर्भाण्डस्याधरे प्रान्तेऽपरश्चोदरबाह्यावस्तुत्तरप्रान्ते सन्यगावीयते, मानफलञ्च निम्नसारणीमानेन परीक्ष्यते । इत्थञ्चापि गर्भकालस्यातीतमासान् विज्ञाय प्रसवकालोऽनुमीयते । अथ सारणिः—

गर्भकालः (सप्ताहेषु)—२६, २८, ३०, ३२, ३४, ३६, ३८, ४०

गर्भाण्डदैर्घ्यम् (प्राहृगुलेषु)—७२, ७६, ७९, ८३, ८८, ९२, ९५, ९७

प्रसङ्गात्वात्र गर्भकालो विस्मर्यते :—गर्भकालो नाम गर्भस्य गर्भाशयवासकालः । स च प्रायेण नवमासावधिको (२७० दिवसमितः) दृश्यते । मासाष्टकमितो (२४० दि०) न्यूनतमकालः दशमासमितः (३०० दि०) सार्धदशमासमितश्च (३१५ दि०) दीर्घतमकालो ह्यष्टः । कालभेदे चाव्यर्थमिथुनीभाव-शुक्रशोणितसयोग संसृष्टवीजवपनानामनियत-

(२) From the date of quickening (३) From the height of the uterus (४) From the length of the foetal ovoid

गर्भकालः Duration of Pregnancy

कालप्रायतैव प्रधानो हेतुरभिमन्यते । अथ च कालातीतस्थायिताऽपि गर्भस्य दृष्ट्या, महाकायमानभारगर्भाणां दशेनात् । अतएवाहुराचार्याः—

(१) तस्मिन्नेकदिवसातिक्रान्तेऽपि नवममासमुपादाय कालमित्याहुरादशमान्मासात् । एतावान् कालः । वैकारिकमतः पर कुक्षौ स्थान गर्भस्य ।

—च० शा० ४ ।

(२) नवमदशमैकादशद्वादशानामन्यतमस्मिन् जायते । अतोऽन्यथा विकारी भवति ।

—सु० शा० ३ ।

(३) तस्मिन्नेकाहयातेऽपि कालः सूतेरतः परम् ।

वर्षाद् विकारकारी स्यात् कुक्षौ वातेन धारितः ॥

—वा० शा० १ ।

अत्राह चक्रपाणि .—आदशमादिति वचनं प्रशस्तरप्रसवकालाभिप्रायेण । सुश्रुते द्वादशमासपर्यन्तं सम्यक्प्रसवकालाभिधानं स्तोकदोषयोरेकादशद्वादशमासयोरेवालपदोषत्वेनाऽदोषपक्ष एव निक्षेपाद् बोद्धव्यम् । इति । अभियुक्तास्तु पुनः पाश्चात्यन्यायविभागे एकत्रिंशदुत्तरत्रिंशत्-दिवसमितो (एकादशमासमितः) दीर्घतमकालोऽधिकृतः, यः पुनः प्रोषित-भर्तृकाया मृतभर्तृकाया वा सति प्रसवे तदौचित्यानौचित्यविचाराय न्यायालयेषूपयुज्यते । एतदभिप्रेत्यैव सुश्रुतेनाऽपि वर्षमितः कालो निर्दिष्टः स्यादिति वदन्ति ।

तृतीयोऽध्यायः ।

अथातो गर्भकालेतिकर्त्तव्यताविज्ञानोपमध्यायं व्याख्यास्यामः ।

गर्भकालेतिकर्त्तव्यता (गर्भिणीचर्या) नाम यदात्मनो गर्भस्य च हिताय गर्भिण्या स्वयमनुष्ठेयं, यच्च भिषजा सूतिकमेकुशलेन तयोर्हितसाधनायानुष्ठातव्यं, तदाचरणमिति । एवञ्च स्वस्थायाः स्वास्थ्यरक्षणं व्याधिताया व्याध्युपशमनं गर्भोपघातकरेभ्यः प्रसववाधाकरेभ्यश्च भावेभ्यस्तस्याः परि-रक्षणं कर्त्तव्यमिति फलितम् । तत्रैवमुपदिशेत्—

नित्यं प्रहृष्टा यथासात्त्वं मृदुगृहकर्मसु रता स्यात् । उद्यानादिषु विहरेत् । आस्थामुखमुपसुब्जानां हि कष्टेन जनयति । उदरभित्तिवला-वहानामासनविशेषाणां नियतविधानमपि हितावहम् । न चायासयेच्छ-रीरम् । अभ्यङ्गशोला भ्यात् । दारुणाश्च चेष्टा वर्जयेत् । उत्तर-गर्भकाले दूरयात्रा विषमयानादिकञ्च परिहरेत् ।

आहारन्तु सात्त्वं पुष्टिकरमश्नीयात् । पल्लवात्स्युपयुञ्जीत । न च बहुभोजिनी स्यात् । दुर्जरगुरुद्रव्याणि परिहरेत् । द्रवशाकफला-प्रायञ्च मुञ्जीत । जीवनीयद्रव्याणि विशेषेण हितावहानि । क्षीरं नव-नोत च सेव्यत्वेनोपदिशन्ति बृद्धाः । मद्यं वर्जयेत्, तीक्ष्णं च विशेषतः । गण्डूषदन्तपावनादिभिश्च यथाकालं मुखविशोधनमावश्यकम् ।

प्रत्यहं च नातिशीतोष्णोदकेन विधिना स्नायात् । घर्हिर्जननाङ्गानि स्तनौ च परिशोधनीयानि । उत्तरार्धे परिहरेदन्यत्र तत्साध्यविकारेभ्यः । न चोपेक्षेत व्याधिसुदावर्त्तम् । विषन्धे मृदुशोधनानि व्यवहरेत् न तीव्राणि । बद्धाणि तु स्वच्छानि ऋत्वनुकूलानि शिथिलं परिषेयानि स्तनोदरपीडन-

गर्भकालेतिकर्त्तव्यता Hygiene of Pregnancy or Ante natal care

परिहाराय । लम्बितोदरी तु जठरबन्धं विभृयात्, पट्टबन्धं च कुटिलपादशिरा ।

व्यवायं न सेवेत । सेवेत चेन्मृदुरतमित्येके । सम्भावितार्चवकाले उत्तरगर्भकाले च च्युतिसङ्क्रमणभयात्तदपि परिहरणीयम् । गर्भविच्युतिशीलामस्वस्थामकामां तु सर्वथा नोपेयात् ।

भिषक् तु तावत् सामान्यतो विशेषतश्च गर्भिणीं परीक्षेत । सूत्रपरीक्षणमन्तराऽन्तरा विद्ध्यत् । योनिव्यापदो निददीत । शरीरभारश्च कियानभिषुद्ध इति तुलायन्त्रेण जानीयात् । तत्र—

सामान्यतः परीक्षणे—यक्ष्मवृक्षशोथास्थिमादर्वप्रभृतीना व्याधीनामिति वृत्तं लभ्यते न वा ? कीदृशं हृदयम् ? रक्तभारो वृद्धः परिहीणो वा* ? कुत्रचनावयवे वैरूप्यमस्ति न वा ? चुल्लिकाग्रन्थिरवृद्धो वृद्धो वा ? दन्तवेष्ट्रोपजिह्विकादिषु दुष्टिकेन्द्रं विद्यतेऽथवा नेति विजानीयात् । दुर्लक्ष्यानि चेमानि परीक्षेत, तद्यथा—चिरविवन्धः, उन्निद्रता, वमनातिरेकः, सूत्रारूपता, शिरःशूलम्, शिरोघूर्णनम्, शूनहस्तपादता, मुखशोफः, रक्तक्षुतिः, क्षणिकमान्ध्यम्, नेत्रयोरग्रतश्च स्फुल्लिकगणानां सन्दर्शनमिति ।

विशेषतः परीक्षणे—स्तनोदरश्रोणिपरीक्षणं गर्भिण्या आवश्यकम् । गर्भस्य किमवतरणम् ? किञ्चासनम् ? हृच्छब्दः श्रूयते न वा ? शिरश्चास्य श्रोणिकण्ठकयाऽवगृहीतं न वेत्यादयो विशेषाश्चाऽवगन्तव्या भवन्ति । तत्र भूतपूर्वो गर्भकालः प्रसवकालः सूतिकाकालश्च निरु-

* 128 m m Hg मानात् परं वृद्धस्तु लाजाभेदविषसञ्चारयोः पूर्वरूपत्वेन स्मृत । तस्मादादौ प्रतिमासं ततश्च प्रतिपञ्च रक्तभारवीक्षणं कार्यमिति नियमः । दुष्टिकेन्द्रम् Septic focus

† इदन्त्ववधेयम्—यदप्रजाताया नवमे मासि एव भ्रूणशिरः श्रोणिकण्ठकया वगृह्यते प्रायेण । अनवमदे तु सङ्कुचितश्रोणिः, शिरःस्थौल्यम्,

पट्टव. सोपद्रवो वाऽऽसीदिति गर्भिण्याः पुरेतिवृत्तेन, श्रोण्या विविध-
व्यासमानानि प्राकृतानि वैकृतानि वेति श्रोणिमापनेन, किमत्रस्थो गभ
इति चोद्गपरीक्षया योनिपरीक्षया किरणचित्रपरीक्षया च विज्ञेयानि ।
योनिपरीक्षणकालेऽस्वपथविशेषा अप्यनुसन्धातव्याः । कालरचास्य
विशेषपरीक्षणस्य व्यतीते साधनप्रमे मासि भिषजो मन्यन्ते । मिथ्यावत-
रणान्यपि मासाष्टमव्यत्यये विवर्त्तनविधिना शिरोऽवतरणे परिवर्त्तनीयानि,
स्वयविवर्त्तनस्यात परमसम्भवान् ।

मूत्रपरीक्षणै च शकराऽण्डलाला पूयव च निर्गच्छति न वेति परो-
क्ष्यते । परीक्षणं चैतन् परमास थावत् प्रतिमासं, ततः प्रतिपक्षं, दशमे
तु मासि प्रतिमप्राह कर्त्तव्यमिति नियमः ।

शरीरभारपरीक्षणै तु गर्भिण्या शरीरभारः कियानभिवृद्ध इति
जानांथान् । प्रायोऽय श्रेयकाष्टकमानात् दशशेठकमानं थावत् क्रमेण
वर्द्धत । अतोऽन्यथा वृद्धस्त्वनेकगर्भतां गर्भोद्कातिरेकतां शोफावस्था वा
लालामेहानुवद्धामनुभापयति ।

योनिरोगपरीक्षणै च फिद्धोऽस्या जातो न वा ? पूयमेहेऽपि
विद्यते किमु ? इति गर्भहिताय निणयम् । फिद्धदुष्टाया किल गर्भोऽ-
काल एव स्रवति, विप्रसूतो वा स्यान्, सद्यो वा जातो त्रियते, अल्पायुर्वा
त्रिकृतविग्रहो जीवति । पूयमेहेन च नवजातबालस्य नेत्राभिष्यन्दमम्भवः ।

प्राक्चरुतु पुन सविशेषमाहुः —

“तस्माद्दहितानाहारविहारान् प्रजासम्पदमिच्छन्ती स्त्रो विशेषेण
वर्जयेत् । साध्वाचारा चास्मान्मुपचरेद्विताभ्यामाहारविहाराभ्याम्” ।

—च० शा० ८ ।

पश्चिमानुशीर्षासनम्, मलाशये मलसञ्चयो वेति च हेतुत्वेन दृष्टा । प्रजाता-
यास्तु पुनः प्रनवारम्भ एव शिरः ससज्यते न तु पुरा, उदरमित्तिशैथिल्यादिति ।
विवर्त्तनम् Version

गर्भिणी प्रथमदिवसात् प्रभृति नित्यं प्रहृष्टा शुच्यलङ्कृता शुक्लवसना
शान्तिमङ्गलदेवतागुरुनाहारापरा च भवेत् ।

मलिनविकृतहीनगात्राणि न स्पृशेत् । दुर्गन्धदुर्दर्शनानि परिहरेत्,
सद्वेजनीयाश्च कथाः ।

बहिर्निष्क्रमणं शून्यागारचैत्यश्मशानवृक्षाश्रयान्, क्रोधभयसङ्कोशश्च
भावान्, स्रुचैर्भाष्यादिकञ्च परिहरेत्, यानि च गर्भं व्यापादयन्ति ।

न चाभीक्ष्णं तैलाभ्यङ्गोत्सादनादीनि निषेवेत, न चायासयेच्छरीरम्,
पूर्वोक्तानि च (ऋतुकालचर्यायां निबिद्धत्वेनोक्तानि) परिहरेत् ।

शयनासनं मृद्धास्तरणं नात्युच्चमपाश्रयोपेतमसम्बाधं च विदध्यात् ।

शुष्कं पर्युषितं कुथितं क्लिन्नं चान्नं नोपभुञ्जीत, हृद्यं द्रव्यं मधुरप्रायं
स्निग्धं दीपनीयसंस्कृतं च भोजनं भोजयेत् । सामान्यमेतदाप्रसवात् ।

—सु० शा० १० ।

तदा प्रभृति व्यवयामं व्यायाममतिर्षणमतिकर्शनं दिवास्वप्नं रात्रि-
जागरणं शोकं यानारोहणं भयमुत्कट्टकासनं चैकान्ततः स्नेहादिक्रिया
शोणितमोक्षणं चाकाले वेगविधारणं च न सेवेत ।

दोषाभिघातैर्गर्भिन्या यो यो भागः प्रपीड्यते ।

स स भागः शिशोस्तस्य गर्भस्थस्य प्रपीड्यते ॥

—सु० शा० ३ ।

सा यद्यदिक्रमेत् तत्तदस्यै दापयेदन्यत्र गर्भोपघातकरेभ्यो भवेभ्यः ।
गर्भोपघातकरास्त्रिमे भावा —सर्वमतिगुरुष्णतीक्ष्णं दारुणार्शच
चेष्टाः । इमाश्चान्यानुपदिशन्ति वृद्धाः । देवतारक्षोऽनुचरपरिरक्षणार्थं
न रक्तानि वासांसि विभ्रूयान्नं मदकराणि मद्यान्यभ्यन्नहरेन्न यानमधिरोहेन्न
मांसमश्नीयात् । सर्वेन्द्रियप्रतिक्रूलाश्च भावान् दूरतः परिवर्जयेत् ।
यच्चान्यदपि (न कूपमवलोकयेत्, न नदीपारं यायात् इत्यादि) स्त्रियो विद्युः ।

—च० शा० ४ ।

गर्भोपघातकरासिवमे भावाः, तद्यथा—उत्कटुकविषमकठिनासनसे-
विन्या वातमूत्रपुरीषवेगानुपरुन्धत्या दारुणानुचितव्यायामसेविन्यास्त्रीक्ष्णो-
ष्णातिमात्रसेविन्याः प्रमिताशनसेविन्या गर्भो म्रियतेऽन्तःकुक्षेर्वा अकाले
रुसते शोषी भवति वा । तथाभिघातप्रपीडनै श्वभ्ररूपप्रपातोद्देशावलोक
नैर्वाऽभीक्ष्ण मातु प्रपतत्यकाले, तथातिमात्र सक्षोभिभिर्यनैरप्रियाति-
मात्रभ्रवयौवो ।

प्रततोत्तानशाथिन्या. पुनर्गर्भस्य नाभ्याश्रया नाडी करठमनुवेष्टयति ।
विवृतशायिनी नक्तञ्चारिणी चोन्मत्त जनयत्यपस्मारिण पुनः कलिकलह-
शीला । व्यवायशीला दुर्बपुषमहीक खैण वा । शोकनित्या भीतमप-
चितमल्पायुष वा । अभिव्यात्री परोपतापिनमोर्ष्यु खैण वा । स्तेनाऽ-
त्यायासवहुलमतिद्रोहियमकर्मशीलं वा । अमर्षणा चण्डमौपधिक-
ससूयक वा । स्वप्नित्या तन्द्रालुमबुधमल्पाग्नि वा । मद्यनित्या पिपा-
सालुमल्पस्मृतिमनवस्थितं वा । गोधामासप्राया शार्करिणमश्मरिणं शनै-
र्महिन वा । वराहमासप्राया रक्ताक्ष क्रथनमनतिपरुपरोमाण वा ।
मत्स्यमांसनित्या चिरनिमेष स्तब्धाक्ष वा । मधुरनित्या प्रसेहिनं मूकमति-
स्थूल वा । अग्लनित्या रक्तपित्तन त्वगक्षिरोगिण वा । लवणनित्या शीघ्र-
बलीप लित खालित्यरोगिण वा । षट्कनित्या दुर्बलमल्पशुक्रमनपत्यं वा ।
तिक्तनित्या शोषिणमवलमपचित वा । कषायनित्या श्यावमानाहिनमुधा-
वर्तिन वा । यद्यच्च यस्य यस्य व्याधेर्निदानमुक्त तत्तदासेवमानान्तर्वन्त्री
तद्विकारवहुलमपत्य जनयति । पितृजास्तु शुक्रदोषा मातृजैरपचारैर्व्या-
त्याता इति गर्भोपघातकरा भावा भवन्त्युक्ता ।

पेन्द्रीत्राह्वीशतवीर्यासहस्रवीर्याऽमोघाऽव्यथाऽशिवाऽरिष्टावात्यपुष्पीवि-
ष्वक्सेनकान्तेत्येतासामोषधीना शिरसा दक्षिणेन पाणिना धारयाम् ।
एताभिश्चैव सिद्धस्य पयसः सर्पिषो वा पानम् । एताभिश्चैव
पुष्ये पुष्ये स्नानम् । सदा च ता समालभेत । तथा सर्वासां

जीवनीयोक्तानामोपधीना सदापयोगस्तैस्तैरुपयोगविधिभिरिति गर्भस्था-
पनानि ।

—च० शा० ८ ।

उपचारः प्रियहितैर्भर्त्रा भृत्यैश्च गर्भधृक् ।
नवनीतघृतक्षीरैः सदा चैनामुपाचरेत् ॥
अतित्र्यवायमायास भारं प्रावरणं गुरु ।
अकालजागरस्वप्रकठिनोत्कटकासनम् ॥
शोकक्रोधभयोद्वेगवेगश्रद्धाविधारणम् ।
उपवासाध्वतीक्ष्णोष्णगुहविष्टम्भिभोजनम् ॥
रक्त निवसनं श्वभ्रकूपेक्षा मद्यमामिषम् ।
उत्तानशयनं यच्च स्त्रियो नेच्छन्ति तत्त्यजेत् ॥
तथा रक्तस्रुतिं शुद्धिं वस्तिमामासतोऽष्टमात् ।
एभिर्गर्भं सन्नेदामः कुक्षौ शुष्येन्मिथ्येत वा ॥

—वा० शा० १ ।

व्याधौश्चास्या मृदुमधुरशिशिरसुखसुकुमारप्रार्थैरौषाहारोपचारैरुप-
चरेत् । न चास्या वमनविरेचनशिरोविरेचनानि प्रयोजयेत् । न
रक्तमवसेचयेत् । सर्वकालं वा नास्थापनमनुवासनं वा कुयोदन्यत्राऽत्य-
यिकाद् व्याधेः । अष्टम मासमुपादाय वमनादिसाप्येषु पुनर्विकारेषु
आत्ययिकेषु मृदुभिर्गमनादिभिस्तदर्थकारिभिर्वोपचारः स्यात् । पूर्णमिव
तैलपात्रमसन्नोभयताऽन्तर्वन्ती भवत्युपचर्या ।

—च० शा० ८ ।

तदर्थकारिभिरिति—वमनार्थकारि निष्ठीवनम्, विरेचनानुकारिणी
फलवर्तिः ।

अथ गर्भिणीं व्याधुत्पत्तावत्यये हृदयेन्मधुराम्लेनात्रोपहितेन अतु-
लोमयेच्च, रशमनीथक्च मृदु विदध्यादन्नपानयोः । अशनीयाच्च मृदु-
वीर्यं मधुरप्राद्य गर्भाविरुद्धञ्च, गर्भाविरुद्धाश्च क्रिया यथायोगं विद-
धीत मृदुप्रायाः ।

—सु० शा० १० ।

गर्भिणीं तीक्ष्णौषधवर्जनीयानाम् ।

—च० शा० ८ ।

न्याधीश्चास्या मृदुसुखैरतीक्ष्णैरौषधैर्जयेत् ।

—वा० शा० १ ।

अथाह कश्यपः—

यानि द्रव्याणि पुण्यानि मङ्गल्यानि शुचीनि च ।
नवान्यभग्नखण्डानि पुत्रामानि प्रियाणि च ॥
गर्भिशयै तान्युपहरेद्वासास्याभरणानि च ।
न स्त्रीनपुसकाख्यानि धारयेद्वा लभेत वा ॥
धूपितार्चितसंभृष्ट मशकाद्यपवर्जितम् ।
ब्रह्मघोषैः सवादिर्नैर्वादित वेश्म शस्यते ॥
(प्रातरुत्थाय) शौचान्ते गुरुदेवार्चने रता ।
अर्चदादित्यमुद्यन्त गन्धधूपार्घ्यैर्वाजपैः ॥
क्षीयमाणं च शशिनमस्त यान्त च भास्करम् ।
न पश्येद् गर्भिणी नित्यं नाप्युभौ राहुदर्शने ॥
सोमार्कौ सप्रदौ श्रुत्वा गर्भिणी गर्भवेश्मनि ।
शान्तिहोमपराऽऽसीत् मुक्तयोगं च याचयेत् ॥
न द्विज्यादतिथिं भिक्षा दद्यान्न प्रतिवारयेत् ।
स्वयं प्रज्वलिते चाग्नौ शान्त्यर्थं जुहुयाद्घृतम् ॥

पूर्णकुम्भं घृतं मास्यं पूर्णपात्र घृतं दधि ।
न किञ्चित् प्रतिरुध्नीयात् न बध्नीत गर्भिणी ॥
सूत्रेण तनुना रज्ज्वा स्तम्भन बन्धनानि च ।
वर्जयेद् गर्भिणी नित्य काम बन्धानि मोक्षयेत् ॥

—जातिसूत्रीयशारीरम् ।

नित्य स्नाता च हृष्टा च शुक्लवस्त्रधरा शुचि ।
देवविप्रपरा सौम्या गर्भिणी पुत्रभागिनी ॥
नैवोन्नता न प्रणता न गुरु धारयेच्चिरम् ।
उद्वेजन तथा हास्य सङ्घात चापि वर्जयेत् ॥

—गर्भिणीचिकित्सितम् ।

बहुपुत्रामनन्ता च ईश्वरीं मुदिता तथा ।
ब्राह्मीं च सहदेवां च तथा चैवेन्द्रवारुणीम् ॥
जीवकर्षभकौ भार्गी समङ्गा च तथैव च ।
रोहपादान् वटशुङ्गानात्मगुप्तां तथैव च ॥
अरिष्टपूतना केशीं शतवीर्यां च पार्थिव ।
सहस्रवीर्यां चैतानि प्राजापत्येन संहरेत् ॥
सन्दधेदथ पुष्येण धारयेदुत्तरेषु च ।
त्रैवृत तु मणिं कृत्वा तं श्रोण्या गर्भिणी सदा ॥

—अन्तर्वक्षीचिकित्सितम् ।

अथ मासिकं पथ्यपथ्यम् ।

(१) तत्र प्रथमे मासि शङ्केत चेद् गर्भमापन्ना, क्षीरमनुपसस्कृतं
मात्रावच्छीत काले काले पिबेदन्तर्वक्षी । सात्म्यमेव च पुनर्भोजन सार्यं
प्रातश्च भुञ्जीत (च०) मधुरशीतद्रवप्राथमाहारमुपसेवेत (सु०) ।
प्रथमे मासि गर्भिणी क्षीरमनुपसस्कृतं मात्रावच्छीतं काले काले पिबेत् ।

तस्मिन्नपि चाद्य द्वादशरात्रं क्षीरोद्भव सर्पिश्शालिपर्णीपलाशाभ्यां शृतं कनकरजतव्ययित शीतोदकानुपानं पिबेत् । स्वादु शीतं द्रवप्रायं सात्स्यं च सायं प्रातराहारयेत् । ययोक्तानि च दोषकराणि परिहरेदापञ्चमान्मासात् विशेषेण (अ० स०) ।

(२) द्वितीये मासे क्षीरमेव च मधुरौषधसिद्धम् (च०) । मधुर-शोतद्रवप्रायमाहारमुपसेवेत् (सु०) ।

(३) तृतीये मासे क्षीरं मधुसर्पिर्भ्यामुपससृज्य (च०) । विशेषतरतु गर्भिणीं प्रथमद्वितीयतृतीयमासेषु मधुरशीतद्रवप्रायमाहारमुपसेवेत् । तृतीये षष्टिकौदनं पयसा भोजयेत् पूर्ववच्च (सु०) ।

(४) चतुर्थे मासे क्षीरनवनीतमक्षमात्रमग्नोयान् (च०) । चतुर्थं पयानवनीतससृष्टमाहारयेज्जाङ्गलमाससहितम् । हृद्यमन्नं भोजयेत् । षष्टि-कौदनं दधनेत्येके (सु०) ।

(५) पञ्चमे मासे क्षीरसर्पिं (च०) पञ्चमे क्षीरसर्पिं ससृष्टम् (सु०) षष्टिकौदनं पयसेत्येके (सु०) ।

(६) षष्ठे मासे क्षीरसर्पिमधुरौषधसिद्धम् (च०) । श्वदंष्ट्रासिद्धस्य सर्पिषो मात्रा पाययेत्, यवागू वा । षष्टिकौदनं सर्पिषेत्येके (सु०) ।

(७) तद्वेव सप्तमे मासे (च०) । सप्तमे सर्पिं पृथक्पर्यादि-सिद्धम् । एवमाध्यायते गर्भः (सु०) ।

(८) अष्टमे तु मासे क्षीरयवागूं सर्पिष्मतीं काले काले पिबेत् । नेति भद्रकाप्यं, पैङ्गल्यावाधो ह्यस्या गर्भमागच्छेत् इति । अस्त्वत्र पैङ्गल्यावाध इत्याह भगवान् पुनर्वसुरात्रेयः नत्वेतन्न कार्यम्* । एवं कुर्वन्ती ह्यरोगाऽरोगवल्लर्णस्करसहननसम्पदुपेत ज्ञातीनां श्रेष्ठमपत्यं

* पैङ्गल्यस्याल्पद्रोषत्वाद्दुस्तरकालं सुकरप्रतिक्रियत्वाच्चेति भावः । पैङ्गल्यं नाम आहारप्रभावकृता पैचिकी नेत्रवर्णव्यापत् ।

जनयति (च०) । अत ऊर्ध्वे स्निग्धाभिर्यवागूभिर्जाङ्गलरसैश्चोपकमेदा-
प्रसवकालात्, एवमुपक्रान्ता स्निग्धा बलवती सुखमनुपद्रवा प्रसूयते ।
अष्टमे षट्शतकेन बलातित्रलाशतपुष्पापलपयोदधिमस्तुतैलवण-
मदनफलमधुघृतमिश्रेणास्थापयेत् पुराणपुरीषशुद्ध्यर्थमनुलोमनार्थञ्च
वायो । ततः पयोमधुरकषायसिद्धेन तैलेनानुवासयेत् । अनुलोमे
हि वायौ सुख प्रसूयते निरुपद्रवा च भवति । (सु०) गर्भिणीं तु न्युञ्जा-
मास्थापयेदनुवासयेद्वा । तथास्या विवृतमार्गंतया सम्यगौषधमनु-
प्रविशति (अ० स०) ।

क्षीरपेया च पेयात्र सघृतान्वासन घृतम् ।

मधुरैः साधित शुद्ध्यै पुराणशकृतस्तथा ॥

शुष्कमूलककोलांम्लकषायेण प्रशस्यते ।

शताह्वाकल्कितो वस्तिः सतैलघृतसैन्धवः ॥ (वा०)

(९) नवमे तु खल्वेना मासे मधुरीषधसिद्धेन तैलेनानुवासयेत्,
अतश्चैवास्यास्तैलपिचु योनौ प्रणयेत् गर्भस्थानमार्गस्नेहनार्थम्* (च०) ।

शस्तश्च नवमे मासि स्निग्धो मासरसौदनः ।

बहुस्नेहा यवागूवो पूर्वोक्तञ्चानुवासनम् ॥

तत एव पिचु वास्या योनौ नित्य निधापयेत् ।

वातघ्नपत्रभङ्गांभः शीतं स्नानेऽन्वह हितम् ॥

निःस्नेहाङ्गी न नवमान्मासात् प्रभृति वासयेत् ॥ (वा०)

यदिद् कर्म प्रथमं मास समुपादायोपदिष्टमानवमान्मासात्, तेन
गर्भिण्या गर्भसमये गर्भधारणे कुक्षिकटीपार्श्वपृष्ठ मृदूभवति, वातश्चा-
नुलोमः सम्पद्यते, मूत्रपुरीषे च प्रकृतिभूते सुखेन मार्गावापद्येते, चर्म-

* स्नेहान्मार्दवम् मृदुस्निग्धभावाच्च योनिः प्रसवकाले न विदीर्यत इत्यत्र
रहस्यम् ।

सखानि च रुद्धं बहुपयान्ति, बलवर्षी चोपचीयते, पुत्रं चेष्ट सम्पदुपेत सुखिन सुजेनेषा काले प्रजायते (च०) ।

—च० शा० ८ । सु० शा० १० । वा० शा० १ । सङ्ग्रह शा० ३ ।

अथ पुंसवनम् ।

निरुक्तिप्रयोजने.—पुमान् सूयतेऽनेनेति पुसवननिरुक्तिः । तथा च गर्भस्य पुस्त्वकारकं कर्म पुसवनमिति फलितम् । कर्म चेद सम्यक् प्रयुक्त दैवमप्यतिवर्त्तते इति पौरुषिका । गर्भस्थापनत्वात् रूपादिगुण-सम्पद्विधायकत्वाच्चापि कर्मण न निरर्थकमित्यन्ये । वचांस्यपि—
(१) “तत्र यदि प्राक्कृतेन कर्मणा खीगर्भः कर्तुंयान्निस्तदा पुरुषप्रयत्ने सत्यपि पुगर्भः कर्तुं न शक्यते । तस्मात् पुसवनमनर्थकमेवेत्या-
शङ्क्याह—“वली पुरुषकागे हि दैवमप्यतिवर्त्तते” इत्यरण्यदत्तः । (२)
पिवेत् पुत्रस्योत्पादनाय स्थितये च—सङ्ग्रहशा० १ । तत्कालमपि पीतो व्यक्तस्यापि परिग्रहापन रक्षाभिधाना स्थितिं करोति—इन्द्रुः । लघ्वगर्भा-
याश्च लक्ष्मणादिनस्यदान गर्भस्थापनार्थम्, स्थितगर्भायाश्च मासत्रया-
ल्पान्तरे पृथापत्यजननार्थं नस्यदानम्—डल्हणा । (३) यद्येव (शुक्राचंबयो-
र्थनाधिकसमत्वं हेतुरचेत्) तर्हि प्रागुक्तं पुत्रीयकरणं निरर्थकम् ?
नैतदस्ति (सामान्यात् शुक्रार्त्तववलावलनियमात् विशेषस्य पुसवन-

पुंसवनमिति—लिङ्गपरिवर्त्तनं, च नासम्भवमिति नव्या अपि मन्यन्ते ।
इह च मानवातिरिक्तप्राणिषु लिङ्गपरिवृत्तिकरकर्मसाफल्यं वैशानिजैः ।
तत्राहारनलदायुमेषनद्रव्यविशेषैः पुरुषकरणा स्त्रीकरणा वा शारीरप्रस्थाना
बलावत्त्वमाक्षिप्य शुक्रार्त्तवविशेषकृतो मूललिङ्गप्रवृत्तहेतुरभिभवितुं शक्य
इति तेषामभिमतम् । प्रयात्यते चास्या दिशि निपुण्य साग्रतिकैविद्विद्वि-
रिति दिक् ।

कर्मणो बलवदारत्वात्, सामान्यस्यान्यत्र पुंसवनकर्मणोऽविधानेऽसम्यग्-
विधाने वा चरितार्थत्वाच्च), किञ्च श्रेयसा कर्मणा विना नैव रूपादि-
सङ्गमिनो भवन्ति पुत्राः, उक्तं हि—एवं जाता रूपवन्तः सत्ववन्तश्चि-
रायुषः । भवन्त्यृणस्य मोक्षारः सत्पुत्राः पुत्रिणो हिता इति, तस्मात्
पुत्रीयकरणं सार्थकमेवेति डल्हणः (सु० शा० ३) ।

कर्मकालः—तयोः कर्मणा वेदोक्तं विवर्त्तनमुपदिश्यते प्राग्व्यक्ती-
भावात् सम्यक् । कर्मणा हि देशकालसम्पदुपेतानां नियतमिष्टफलत्वम्
तथेतरेषामितरत्वम् । तस्मादापन्नगर्भा स्त्रियमभिसमीक्ष्य प्राग् व्यक्ती-
भावात् गर्भस्य पुंसवनमौषधमस्यै दद्यात् इति ।

—च० शा० ८ ।

अव्यक्तः प्रथमे मासि साप्ताहात् कललीभवेत् ।
गर्भः पुसवनान्यत्र पूर्वं व्यक्तेः प्रयोजयेत् ॥
बली पुरुषकारो हि दैवमप्यतिवर्त्तते ॥

—वा० शा० १ ।

प्राग्व्यक्तीभावादिति—यावन्न स्त्रीव पुस्त्व वा गर्भस्य व्यक्तं भवति
तावदेव तद्वक्ष्यमाणं कर्म लिङ्गपरिवृत्तिकरं भवति । व्यक्तस्तु द्वितीये मासे
भवति यदुक्तं 'द्वितीये मासे घनः सम्पद्यते' इत्यादि । किं वा तृतीये मासेऽङ्ग-
प्रत्यङ्गामिव्यक्तेर्व्यक्तीभावो ज्ञेयः, द्वितीये तु मासे ग्रन्थ्यादिरूपे गर्भे प्रत्यङ्ग-
व्यक्तीभावो न व्यक्तः । तेन वक्ष्यमाणं कर्म (पुसवनं) मासद्वयं यावदिति
चक्रपाणिः । अरुणदत्तस्त्वाह—सप्ताहादनन्तरं यावन्मासं तावदव्यक्ताकृतिः
कललीभवेत् । अत्र कललीभूते यावत् स्त्रीपुरुषाद्युत्पत्तिलक्षणा व्यक्तिर्न
भवति तावद् व्यक्तेः प्राक् प्रथमे मासि पुंसवनादि प्रयोजयेदिति । नन्या अपि
गर्भाधानात् परं षट्सप्ताहं यावदेव अव्यक्तावस्था (Indifferent stage)
गर्भस्य मन्यन्ते ।

लघ्वगर्भा चेनां विदित्वा प्राग्व्यक्तीमावाद्गर्भस्य पुष्ये पुसवनानि प्रयुजीत । द्वादशरात्रमित्यन्ये । तत्रापि शुभदिनेष्विति केचित् । प्रत्यहमित्यपरं ।

—सङ्ग्रहशा० १ ।

कर्मस्वरूपम् —गोष्ठे जातस्य न्यग्रोधस्य प्रागुत्तराभ्यां शाखाभ्यां शुद्धे अनुपहते आदाय द्वाभ्या धान्यमापाभ्यां मन्पटुपेताभ्या गौरसर्प-
पाभ्या वा सह दग्निं प्रक्षिप्य पुष्येण पिबेत्, तथैवापरान् जीवकर्षभकापा-
मार्गसहचरकल्काश्च युगपदेकैकशो यथेष्टं वाप्युपसंस्कृत्य पयसा, कुड्य-
कीटक मत्स्यक बोदकाञ्जलौ प्रक्षिप्य पुष्येण पिबेत्, तथा कनकमयान्
राजतानायसौंश्च पुरुपकानग्निवर्णानणुप्रमाणान् दग्निं पयस्युदकाञ्जलौ
वा प्रक्षिप्य पिबेदनवशेषतः पुष्येण, पुष्येणैत्र च शालिपिटस्य पच्यमानस्यो-
पमाणमुपाधाय तस्यैव च पिटस्योदकसमृष्टस्य रस देहत्यामुपनिधाय
दक्षिणे नासापुटे स्वयमासिञ्चेत् पिचुना । यच्चान्यदपि ब्राह्मणा ब्रूयुराप्ता
वा स्त्रियः पुसवनमिष्टं तच्चानुष्ठेयम् इति पुसवनानि ।

—च० शा० ८ ।—

लघ्वगर्भायाश्चेतेष्वहं सु लक्ष्मणावटशुद्धासहदेवाविश्वदेवानामन्य-
तम क्षीरेणाभिपुत्य त्रींश्चतुरो वा विन्दून् दद्यादक्षिणे नासापुटे पुत्रकामायै
न च तान् निष्ठीवेत् ।

—सु० शा० २ ।

पुष्ये पुरुपकं हैमं राजतं वाऽथवायसम् ।
कुत्वाग्निवर्णं निर्वाप्य क्षीरे तस्याञ्जलिं पिबेत् ॥
गौरदण्डमपामार्गं जीवकर्षभसैर्यकान् ।
पिबेत् पुष्ये जले पिष्टानेकद्वित्रिसमस्तशः ॥

क्षीरेण श्वेतबृहतीमूलं नासापुटे स्वयम् ।
 पुत्रार्थं दक्षिणे सिञ्चेत् वामे दुहितृवाञ्छया ॥
 पयसा लक्ष्मणामूलं पुत्रोत्पादस्थितिप्रदम् ।
 नासयारयेन वा पीतं वटशृङ्गाटक तथा ॥
 श्लोषधीर्जीवनोयाश्च बाह्यान्तरुपयोजयेत् ।

—वा० शा० १ ।

लक्ष्मणावटशृङ्गसहदेवाविश्वदेवानामन्यतमं क्षीरेऽभिषुत्य त्रींश्च-
 तुरो वा बिन्दून् दक्षिणे नासापुटे स्वयमासिञ्चेत् पिचुना वामे तु दुहितृ-
 कामा । न चैतां निष्ठीवेत् । तथा पुष्योद्धृतायाः श्वेतबृहत्या मूलकल्का-
 द्रस नावयेत् । तद्वच्चोत्पलपत्र कुमुदपत्र लक्ष्मणामूल वटशृङ्गानि चाष्टौ
 च नावयेत् । शुक्लमाल्याम्बरधरा च नारी पुष्योद्धृताया लक्ष्मणाया मूल-
 कल्कमुदुम्बरमात्रं पयसा पिबेत् पुत्रस्योत्पादनाय स्थितये च । तद्वत्
 गौरदण्डमपासागं जीवकर्षभकौ शङ्खपुष्पीमन्यण्डा सहचरमग्निजितमग्नि-
 जिह्वामष्टौ वा वटशृङ्गानि । शालिपिष्टस्य च पच्यमानस्योष्माणमात्राय
 तद्रस देहल्या स्थिता पूर्ववन्नावयेत् । यच्चापि ब्राह्मणा वृद्धक्षियो वा
 त्रूयुस्तच्च कुर्यात् । ततः प्रजास्थापनानि धारयेत् ।

—सहृशा० १ ।

चतुर्थोऽध्यायः ।

अ गतं गर्भिणीपरीक्षणविज्ञानीयमध्यायं व्याख्यास्यामः ।

प्रश्नदर्जाद्वरम्पर्शश्रुतियोनिपरीक्षणे ।

पोढा भ्रिय परीक्षेत श्रोण्या सम्पापनेन च ।

प्रश्नः ।

नवमानि गर्भिणीं प्रष्टव्या —

(१) अन्तिमर जादर्शनतिथिः, गर्भस्फुरणारम्भतिथिः, गर्भाश्विमचेष्टन-
ति-श्च ।

(२) स्तनोदग्परिवर्त्तनानि ।

(३) प्राक्तनमधुनातर्न च गर्भिण्याः स्त्रास्थ्यम् ।

(४) भूतपूर्वाणां सगर्भावस्थाना प्रकृतिः सख्या च ।

(५) पूर्वं भूताना प्रसवाना प्रकृतिः । जातापत्यानि जीवन्ति मृतानि
न ? मृतानि चेन् कदा मृतानि ? जन्मन आदौ, पर जन्मकाले वा । कश्च
न एतत् ? का चान्तिमशिरोर्जन्मतिथिः ?

(६) भ्रूतसंस्थानपाचकसंस्थानयोरवस्था । कियन्मान कतिधा च
भ्रूत प्रसिच्यते । इह्यासवान्तिभुभ्राशाजोर्णविवन्धातीसारलिङ्गानि चोप-
लभ्यन्ते किम् ?

(७) अन्याङ्गिकविकारजातानामितिवृत्तम् । योनिव्यापदश्च ।
प्रजायिनो त्वेव प्रष्टव्या —

१—कदाऽऽन्यः प्रादुर्भूता ?

२—जरायुविदरण जात न वा ? जात चेत्, कदा ?

३—प्रवाहणाय चेष्टते न वा इति ।

प्रश्नः History or Questioning

दर्शनम् ।

तत्र चक्षुषा दृश्यानि गर्भिणीवैलक्षण्यानि, दुःस्वास्थ्यलिङ्गानि, जठराबुदलक्षणानि, कष्टप्रसवद्योतकम् अङ्गवैरूप्यं च दर्शनपरीक्षाविषयाः—

(१) गर्भिणीवैलक्षण्यानि—स्तनोदरमुखयोनिगतानि वर्णाकृतिपरिवर्त्तनरूपाणि गर्भजन्यलक्षणान्येव गर्भिणीवैलक्षण्यानि । तानि च पूर्वं विस्तरश उक्तानि ।

(२) दुःस्वास्थ्यलिङ्गानि—कार्श्यशोफपाण्डुस्वरक्ताल्पतादिरूपाणि ।

(३) जठराबुदलक्षणानि—उदरस्य गर्भापेक्षया विषमाकारा विषमकाला चाभिवृद्धिः ।

(४) अङ्गवैरूप्यम्—अत्युन्नतोदरतया लम्बितोदरतया हृस्वकायतया पृष्ठवंशत्रकतया पादविगुणतया च ओषिवैरूप्यं सल्लक्ष्यते ।

उदरस्पर्शनम् ।

अत्र हि गर्भिण्या उदरे हस्तद्वयं सस्थाप्य तदन्तर्गतानामवयवानां परीक्षणं क्रियते । प्रधानतमश्चायं विधिः, बहुज्ञेयज्ञापकत्वात्, निरपायत्वात् अदुःखकरत्वाच्च । योनिपरीक्षणस्य बहुर्थेसाधकत्वेऽपि न नियमेन निरपायत्वं न चादुःखकरत्वम् । गर्भो विद्यते न वा ? किमवतरणं, किमासनश्च गर्भः ? उपद्रुतो न वा ? कश्च प्रसवक्रमः ? इति चत्वार्युद्दिश्य विधिरथ प्रवर्त्तते यथावसरम् ।

गर्भनिर्णयाय :—तत्र सुखमुत्तानशायिन्या ईषदुन्नमितशिरोप्रीवायाः पार्श्वकृतप्रसृतबाहोः स्वल्पाकुञ्चितप्रविभक्तसक्थिकाया रिक्तमूत्राशयाया

अनाद्युतोदरायाश्च स्त्रिया दक्षिणपार्श्वे जानुसन्निधौ तदभिमुख स्थित
 उष्णीकृतकरो द्वाभ्यामपि हस्ताभ्या तदुदरं नाभिपार्श्वयोः संस्पृशेत् अङ्गु-
 लिमुखैश्च मन्दं निपीडयेत् उदरमित्तेः स्थौल्याततिवेदनाविज्ञानहेतोः ।
 एव हि उदरपेश्यः शैथिल्यमास्थिता न परीक्षकस्य प्रत्यन्वायमावहन्ति ।
 ततश्च गभीरमभिसृशेदङ्गुल्यग्रैरङ्गुदस्य प्रवृद्धगर्भाशयस्य वा प्रतिरोधविज्ञा-
 नाय । अथ चेन्नाभिसमीपे न किमपि प्रतिरुन्धन्निव प्रतीयते, शनैर्हस्ता-
 ववतार्य्य महाभोग्निदेशगतान् विशेषान् तथैव परीक्षेत् । तत्रापि चेत्प्रति-
 रोधाभावस्तदा यथाशक्य ओष्णिकण्ठेऽङ्गुलिनिमज्जनाय प्रयतेत् । तदर्थश्च
 सतत गभीरमुच्छ्वस्येदिति स्त्री वाच्या । उच्छ्वासकाल एव च कराङ्गुलि-
 भिसृद्दुदृढं प्रपीडयते । एव च प्रविनिःश्वासमुत्तरोत्तरावकाशलाभेन अङ्गु-
 ल्यग्राणि गभीरमाविशन्ति, निवेदयन्ति च ओष्णिकण्ठप्राप्ता काम-
 प्यभिवृद्धिम् ।

अथ चेन्नाभिदेशे प्रतिरोधो ज्ञायते, शनैर्हस्तावुन्नीय नाभ्यप्रपन्नयो-
 र्मध्यदेशः प्रतिरोधसीमविज्ञानाय परीक्षणीयः । इदन्तु प्रतिरोधस्य विशेष-
 विज्ञानम्—परिवृद्धगर्भाशयो हि गोलकाकृतिप्रायो मृदुस्पर्शः समवृद्धो
 विरहाहुञ्चनशीलो मध्यमदेशवर्ती च भवति, विपरीतस्थानसंस्थानस्पर्श-
 प्रायाश्चासुदादिका इति ।

उदयावतरणनिर्णयाय—एतदर्थं च भिपक् बंक्षणसन्निधौ पार्श्वत-
 स्सर्ध्वं वर्तमानो यथोक्तस्थितामेव स्त्रियं त्रिविधदेशग्रहं परीक्षते, सति
 द्वेषशेषे तु पादाभिमुखो भूत्वा चतुर्थदेशग्रहेणापीति पूर्वतो विशेषः ।

(१) प्रथमग्रह—मध्यरेखामुभयतो गर्भाशयस्योत्तरभागे गर्भा-
 शयस्कन्ध कराङ्गुलिभिर्यथा क्रोडीकृत स्यात्तथा हस्तौ निधाय, एकेन
 गर्भाशय स्थिरीकृत्य, अपरस्य च करतलेन तत्र तत्र मन्दं पीडयता गर्भस्य
 किमङ्गमत्र वर्तते इति विनिर्णयेत् । प्रायेण वर्तुलपिण्डमिव तत्र किमपि
 प्रतीयते । शिरसा नितम्बेन वा तेन मान्यम् । तत्र बहुचेष्ट मध्य-
 कायनिरपेक्षचेष्ट समवर्तुलं लघुतर ग्रीवापरिखान्तरितपृष्ठानुवन्ध कठिन-

तरस्पर्शं च शिरः, स्वल्पचेष्टो मध्यकायसापेक्षगतिर्विषमायतो बृहत्तरो-
ऽन्यवहितपृष्ठानुबन्धो मृदुस्पर्शश्च नितम्बः ।

[५२ चित्रम्]

उदरस्पर्शनम् ।

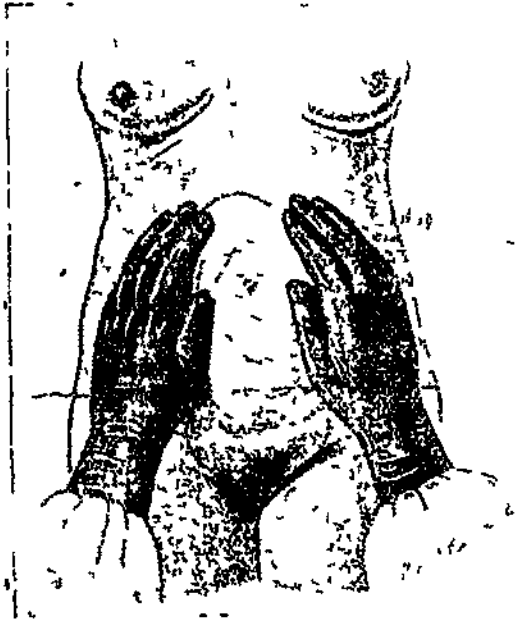

प्रथमग्रहः ।

द्वितीयग्रहः—अत्र तु गर्भाशयपार्श्वमुभयतो नाभिसीमनि हस्तौ
संस्थाप्य पूर्ववत् मन्द पीडयता इतस्ततः परिचालयता च प्रायेणैकतो
विप्रतिरोधी स्थिरसमायतगर्भभागोऽपरतश्च हीनप्रतिरोधिनः क्षुद्रविषमै-
कानेकप्रवर्धनसमा अस्थिरगर्भभागाः प्रतीयन्ते । तत्र गर्भस्य पृष्ठभागो
विप्रतिरोधिपार्श्वे हस्तपादावयवाश्च हीनप्रतिरोधिपार्श्वे वत्तन्त इत्यनु-
मीयते । स्मर्त्तव्यं चात्र, पश्चिमाभिमुखे गर्भे गर्भपृष्ठं पूर्वाभिमुखे च

द्वितीयग्रहः Second or Umbilical grip.

हस्तपादावयवाः स्पष्टतरमनुभूयन्त इति । अवसरे चास्मिन् गर्भोदक-
प्रमाणमप्यनुमातुं शक्यम् ।

[५३ चित्रम्]

उदरस्पर्शनम् ।



द्वितीयग्रह ।

तृतीयग्रहः—अपकृष्टाङ्गुष्ठेन दक्षिणहस्तेन स्त्रिया अभिवस्तिदेशं तथा
गृहीयात् यथा करस्याङ्गुलिभागो वामवक्षणिकस्नायोरङ्गुष्ठभागश्च
दक्षिणवक्षणिकस्नायोर्मध्यविन्दुदेशं परिस्पृशेत् । ततश्च हस्तं महाश्रोण्यां
गभीरं निमग्न्य अङ्गुष्ठाङ्गुलीरुपकषयेत् गर्भस्य कोऽपि दृढप्रति-
रोधिभागं स्फुटं प्रतीयते । शिरसा नितम्बेन वा च तेन भाव्यम् ।

तृतीयग्रह. Third or Pawlic's grip (First pelvic grip)

तयोर्भेदबुद्धिश्च पूर्ववत्तथैव क्रियते । प्रोवापरिखा तु प्रायेण तियेक
तिष्ठति । सति तु नितम्बे पादावपि पार्श्वकतः प्रतोयेते प्रायेण । अथ
चेच्छिरोऽवतरणम्, विभिन्नोदयान् अवग्रहानवग्रहे चास्य परीक्षेत ।
तत्र मध्यशीर्षोदये प्रोवापरिखा तिरश्चीना गर्भपृष्ठपार्श्वे चाधोमुखी वर्तते,

[५४ चित्रम्]

उदरस्पर्शनम् ।

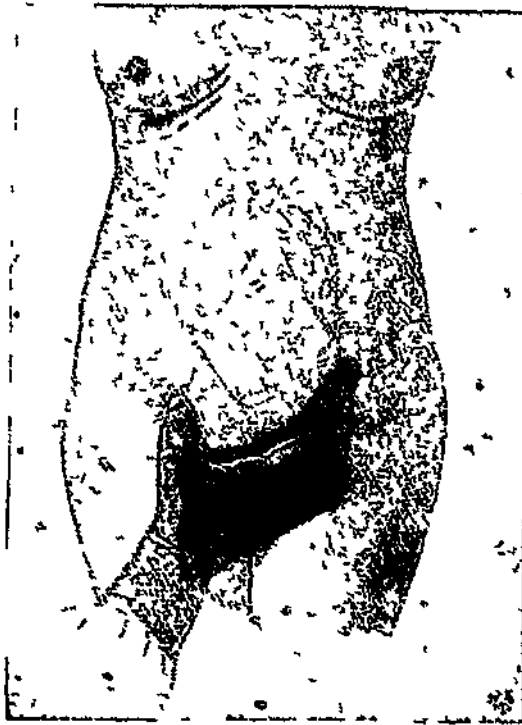

तृतीयग्रहः ।

अनुशीर्षोपेक्षया च चिबुकदेश ऊर्ध्वं तिष्ठति, एवमुन्नततरो भवति
ललाटोऽनुशीर्षात् विप्रतिरोधी च । ललाटोदये प्रोवापरिखाऽनुग्रस्थमास्ते,
चिबुकानुशीर्षे च समतलम् । मुखोदये तु प्रोवापरिखा पुनस्तिरश्चीना
गभीरा च स्यात्, गर्भपृष्ठपार्श्वे चोर्ध्वमुखी । चिबुकदेशश्चानुशीर्षा-

पेक्षयाऽघस्तल एव वर्त्तेत । अनारब्धप्रसवाया, शिग्रश्चेन् ओणिकण्ठेऽवगृहीत
स्यात् नियत मध्यशीर्षोदय इत्याहुरेकं । अनवगृहीते तु तस्मिन् उभा-
भ्यामपि हस्ताभ्यामघस्तादवपीड्य अवप्राणताऽस्य परीक्षणीया ।

[५५ चित्रम्]

उदरस्पर्शनम् ।

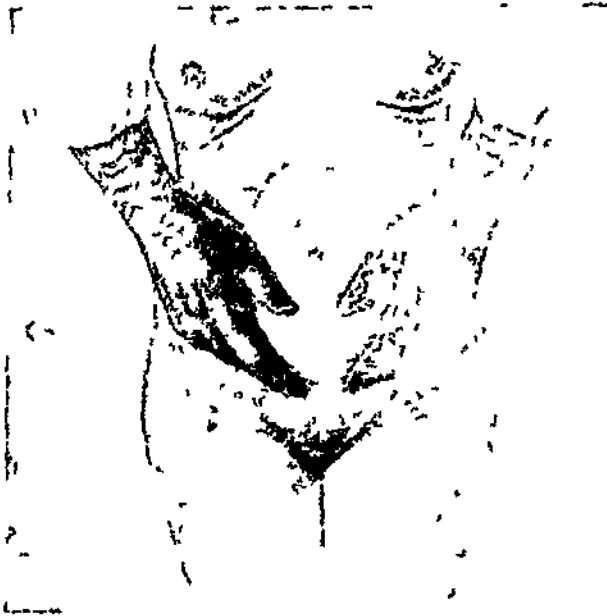

चतुर्थग्रह ।

चतुर्थग्रह — एतदर्थं च भिषक् पादाभिमुखो भूत्वा हस्तयोरङ्गुल्य-
प्राणि उभयतः पार्श्वं वक्ष्णिकस्ताप्वोरुपरि सन्त्यस्य, मन्दं च पीडयन्,
प्रतिनिःश्वास ओणिकण्ठे गभीरं निमज्जनाय यत्तेत । तत्र दृढप्रतिरोधि-
पिण्डस्योपस्थितावङ्गुलयः प्रतिकृष्यन्ते, नाधकृष्यन्ते च तदभावे । सति

चतुर्थग्रह. Fourth grip (Second pelvic grip)

प्रथमे उद्रीयमानो गर्भभागः श्रोणिकण्ठे प्रविष्टः प्रविश्य वा तदतिक्रान्त इत्येवमनुमीयते, द्वितीये तु नाद्यावधि श्रोणिकण्ठं प्राप्त इति । श्रोणिकण्ठ-मतिक्रान्ते तु शिरसि किमासनमधिरोते गर्भे इति पार्श्वान्यतरे महाश्रोण्या गभीरतरमङ्गुलिनिमज्जनादनुमातव्यम् । तत्र यस्मिन् पार्श्वे पार्श्वतरात् अङ्गुलयो गभीरतरमाविशन्ति तत्पार्श्वगतमेव तिर्यक्श्रोणिव्यासं गर्भशिरोऽधितिष्ठतीति नियमः । वामे वामं, दक्षिणे च दक्षिणम् । तथा च गर्भपृष्ठ-स्यापि वामदक्षिणभाव परिज्ञाय सुखेन गर्भासननिर्णयो जायते । तद्यथा— यदा हि गर्भशिरो दक्षिणतिर्यग्न्यासे वर्त्तते, गर्भपृष्ठं चापि दक्षिणतः, तदा दक्षिणपश्चिमानुशीर्षासनमित्येवमिति सर्वं सुस्पष्टम् । अथ चेत् श्रोणिकण्ठ-रिक्तं पश्येत्, स्तोकं कराङ्गुलीरुन्नोय महाश्रोणिपार्श्वयोरवस्थितान् गर्भभागाननुसन्दधीत । तत्रानुलम्बं वर्त्तमाने गर्भे उत्तराधरगर्भध्रुवयो-रन्यतरः श्रोणिकण्ठस्योपरिष्ठास्लभ्यते । तिर्यग् वर्त्तमाने परिष्वदास्थिते वा तु गर्भे स एव वक्ष्योत्तरिकप्रदेशयोरन्यतरं कुक्षिदेशयोरन्यतरं वा क्रमेणाधितिष्ठति ।

एवञ्च, उदरस्पर्शनेन गर्भस्यावस्थानासनावतरणोदयाः सुखं विज्ञायन्त इति सिद्धम् । तत्र गर्भपृष्ठस्य तिर्यगनुलम्बभावेन तिर्यगनुलम्बा गर्भावस्थितिः, पूर्वापरभावेन वामदक्षिणभावेन च तत्तद्गर्भासनानि निर्णी-यन्ते । केन ध्रुवेणायमवतरतीति तु लक्षणविशेषैर्ध्रुवद्वयस्य भेदविज्ञानेन निश्चीयते । शिरोऽवतरणे चिबुकानुशीर्षयोरुच्चावचावस्थानेन समाप्तस्थानेन च विभिन्नोदयानां निर्णयः । श्रोण्यवतरणे उदयविशेषविज्ञानं तु प्रायेण दुःशकम् । अनुप्रस्थावतरणे च शिरसो वामदक्षिणभाव पृष्ठस्य च पूर्वापरभावं विज्ञाय गर्भासनानां निर्णयः क्रियते ।

उपद्रवोपस्थितिचिह्नानायः—एतदर्थं च भिषक् त्रीणि परीक्षेत— उद्रीयमानस्य गर्भभागस्य श्रोणिकण्ठेन सह कः सम्बन्धः ? कीदृक्स्पष्टतया च गर्भावयवा अनुभूयन्ते ? कश्च गर्भाशयसङ्कोचानां गर्भाशयपेशोषु परिणामः ? इति ।

(१) उदीयमानगर्भभागस्य श्रोत्रिकण्ठेन सह सम्बन्धः—उ व
 त्थिगऽस्त्रिभावरुन । श्रोत्रिकण्ठेन सन्त्यगृहीतो गर्भभागः त्थिगंभूतो
 न वेत्येव वाच्यम् । तत्र अप्रजातया नवमे मासि प्रजातायान्तु सति
 प्रजगत्समे गर्भरितः स्थिगंभवति । श्रोत्रिकण्ठगर्भत्रययोगाद्भाग्य-
 वैषम्ये म्वाद्ये चावहरपद्यं कालेऽपि गर्भशिशोः न स्येद्यम् । तत्रै
 भावा उदीयमानगर्भभागान्यास्तिरीभावे हेतवो भवन्ति :—निधोऽद्या
 शिगन्वेषमः, नहुचित्श्रोत्रिः, तन्दितीद्वं गर्भगण्यन्तश्च शो वा पुण्या-
 ऽपगः गर्भोऽकारिणः, अर्जुजानि, बहुगर्भता विद्येत्याहुःविगर्भरितः ।
 स्यैत्यैयविज्ञानाय च वृतीयप्रहविदिता गर्भशिशो गृहीत्वा इत्यन्तः
 परिचालयेत् ।

(२) यादृक्स्पष्टतया च गर्भवयवा अस्तुमृगते .—तत्र स्वाभाविक-
 क्राया गर्भा जातुम्वनं न विशेषेण दृक्कम् अन्तत्र सुसुविदेर्गक्रया
 दृक्कृचित्तोऽनपेशीकायाश्च क्रियाः । अनेऽन्यथा वृक्कन्तीतिदु काननि
 वैदृक्कगानेव सूचयति तद्यथा :—गर्भोऽकारिणः, गर्भग्यार्जुजानि
 शीलकेऽर्जुजानि जलेऽगम, गर्भग्यान्तर्भा शौरितकृतिः अयय शिवा-
 ऽपगः गमाशयदृक्कृच्छन्तः, रक्तगुण्यविशेषः, अदगुच्छकगम्भर्य ।

(३) गर्भाशयसङ्कोचानां गर्भाशयपेशीषु परिणामः :—प्रसवकाले
 हि अनेण गर्भाशयपेशीषु कठिणयपविननानि जायन्ते । वैदृके विलम्ब-
 प्रसवे च तात्पत्र स्पष्टतमनि भवन्ति गर्भगिण्यन्तुःवान् आहुच्छन्वत्य-
 न्पिदि रक्तुवन्वन्किं च विशेषेण प्रभावयन्ति । प्रभावविशेषपरचायन्
 कृगन्वशनि सुखं वेदितुं शक्यः । तत्र गर्भगिण्यन्तुःपि ह्यवसन्त्यापनेम
 सङ्कोचानां वलं कालो विरानकालश्च परीक्ष्य, आहुच्छन्वत्यन्व
 च नामोऽन्ताद् न्यतिः । वल्लं हेतुं प्रायेण विगर्भानपरितिव
 प्रतीचते । रक्तुवन्वन्किं तु नामिपूर्वोऽनवन्वदयोऽपगान्ते गर्भाशय-
 पाश्चत्यशनि म्भूत् रक्तुगिष प्रत्ययनावहति । वृश्चिाच विवर्तनान् वानिवेनि
 तु विगोरः ।

श्रवणम् ।

श्रवणपरीक्षया हि मातृमूलान् गर्भमूलांश्च विभिन्नान् शब्दविशेषानाकर्ण्य अपरायाः सम्भाव्यस्थितिः, गर्भस्य सत्ता जीवनमासनावतरणानि संख्या चापि विनिर्णया । भिषग् हि गर्भिण्या उदरे उरोवीक्षणयन्त्रं स्वकर्णं वा समाधाय तौस्तान् शब्दविशेषानाकर्णयेत् । तत्र उरोवीक्षणयन्त्रप्रयोगे उदरस्यानावृतत्ववर्णाधाने च तनुना कार्पासवस्त्रेण कौशेयवस्त्रेण वा तस्यावृतत्वमावश्यकम् ।

अथ मातृमूलशब्दाः—

(१) गर्भाशयध्वनिः—पूर्वे (१८३ पृष्ठे) विस्तरेण प्रपञ्चित ।

(२) हृच्छब्दाः—मातृहृच्छब्दा अपि प्रायेण गर्भाशयस्योपरि श्रोतुं शक्याः । तत्र यदा गर्भहृच्छब्दा मन्दभावाद्धीन सख्यायन्ते मातृहृच्छब्दाश्च त्वरितभावादधिक—यथा नाम विलम्बितप्रसवे—तदा ज्ञानविपर्ययो मा भूदिति सर्वदैव गर्भहृच्छब्दपरीक्षणे मातुर्धमनीस्पन्दमपि भिषक् सहैव परीक्षेत । मातृहृच्छब्दा हि मातृधमनीस्पन्दकालसख्याने अनुकुर्वन्ति, न गर्भहृच्छब्दाः ।

(३) महाधमनीस्पन्दनम्—औदर्यमहाधमन्याः स्पन्दनमपि कदाचित् गर्भाशयप्रतिसङ्क्रान्तं मन्ध्वनिविव सश्रूयते । मातुर्धमनीस्पन्देन च तत्तुल्यकालम् ।

(४) आन्त्रिकध्वनि—अन्त्रेषु द्रववाय्वोः सञ्चरणात् गुडगुडायमान इव ध्वनिविशेषः कदाचन श्रोतुं शक्यः ।

(५) श्वसनध्वनिः—कुत्रचित् विशेषतश्च कष्टश्वसने मर्मरायमाणः श्वसनध्वनिरपि गर्भाशयं प्रतिसङ्क्रान्तो वामपार्श्वे संश्रूयते ।

श्रवणम् Auscultation (१) Uterine Souffle (२) Cardiac Sounds (३) Aortic Pulse (४) Intestinal Sounds (५) Respiratory Sounds

(६) घर्षणध्वनि.—उदर्यकलाशोथे गर्भाशयोदरमित्यो सङ्घर्ष-
णाज्जायमानोऽयं ध्वनिरनुश्रूयते यदा कदा ।

(७) भग्नध्वनिर्बुद्बुदध्वनिर्वा.—गर्भाशयगुहा गर्भाशयप्राचीरं
वानयो समुत्पत्तिस्थानम् । गर्भगलनदशायां च प्रायेणोपलभ्येते ।
कदाचित्तु वातोदरमित्तौ उदरप्राचीरेऽपि उत्पत्तिर्ह्येष्टा ।

(८) पेशीशब्द —सङ्कुचत्पेशीसूत्राद्दुत्पद्यमानोऽयं ध्वनिर्गर्भाशय-
स्योपरि मन्दनाद इव आकण्येते ।

अथ गर्भमूलशब्दाः—

(१) गर्भहृच्छब्द.—पूर्वम् (१८४ पृष्ठे) उपवर्णितः ।

(२) नाळध्वनि.—अथमपि पुरा (१८६ पृष्ठे) व्याख्यात ।

(३) गर्भचेष्टनध्वनि.—गर्भचेष्टनकाले गर्भाशयमित्तौ जायमाना
अनियतकालभवाश्च मन्दमन्दाभिघाता कदाचन श्रोतुं शक्याः ।

योनिपरीक्षणम् ।

गर्भनिर्णयाय प्रसवक्रमविनिश्चयाय च परीक्षेयाऽनुष्ठेयते । संयुक्त-
योऽन्युदरपरीक्षणरूपो युग्मविधिरपि योनिपरीक्षणस्यैव प्रकारविशेषः । तत्र
सामान्यविधौ वामपार्श्वशयानाया उत्तानशायिन्या वा स्वल्पाङ्गुलित-
सन्धिजानुकाया खट्वान्ताश्रितनितम्बायाः संशोधितबहिर्भङ्गायाश्च रिक्त-
गुदवस्तिकायाः स्त्रिया विशुद्धपाणिभिर्वक्त्रं वामाङ्गुलतर्जनीभ्यां भगोष्ठावप-
सार्यं दक्षिणकरस्य तर्जनीं तर्जनोमध्यमे वा बहिर्भङ्गेन यथा संस्पर्शो
माभूत्तथा योन्यन्तं प्रवेशयेत्, गर्भाशयमीवा योनिच्छदि योनिकलां
योनिमुखं च तत्तद्विशेषविज्ञानाय यथाक्रमं परीक्षेत् । सहकर्मणभयाच्च

(६) Friction Sounds (७) Crepitary Sounds—Crackling
or Bubbling (८) Muscular Susurrus

योनिपरीक्षणम् Vaginal Examination

सति विशेषप्रयोजन एवास्य विधान श्रेयस्करम् । अन्यत्र तूदरस्पर्शनेन गुदपरीक्षणेन वा निर्वहणीयोऽर्थः । योनिदुष्टौ तु सर्वथैव निषिद्धोऽयं विधिः ।

ग्रीवार्थं हि भिषजा तदाकृतिप्रमाणमार्दवविकासविदारानुदादिकाः सहान्यैर्विशेषैः परीक्षणीयाः । तत्र गर्भनिर्णयदृशा ज्ञेयानि मार्दवादिविशेष-लक्षणानि पूर्वं (१६७ पृष्ठे) व्याख्यातानि । प्रसवदृष्ट्या त्विमे विशेषा निश्चेतव्याः । अधरगर्भशय्यान्तर्गतत्वात् ग्रीवायाः कियत्कायमानहानि-र्जाता ? किमङ्गुलप्रमायां तन्मुखविकसनम् ? प्रतीयमानस्य चोदीय-मानगर्भभागस्य का प्रकृतिः ? उदीयमानगर्भभाग. स्थिरीभूतो न वा ? अभिन्नो भिन्नो वा जरायुः ? अभिन्नश्चेत् आवीकाले केन रूपेण स्वात्मानं योनौ प्रकाशयति ? स्तोत्रं ग्रीवामुखप्रमाणेन, अधिकं गोस्त-नाकारेण वा * भिन्नश्चेत् अधिशिरोनामा उदीयमानभागस्योपरि जायमानः

ॐ अत्रेदमवधेयम्—अभिन्ने जरायौ गर्भोदकस्य स्थानभेदेन द्विधा ऽवि-भागो भवति उदीयमानगर्भभागस्य पुरतः स्थितं स्वल्पमानं पूर्वगर्भोदकं (Fore-Waters) पश्चिमतोऽवस्थितं प्रचुरमानं तु पश्चिमगर्भोदकं (Hind-Waters) नामेति । उभयो. परस्परानुबन्धस्तु वर्तते एव । तथापि प्राकृतप्रसवे यदा गर्भशिरोऽधरगर्भशय्या सम्यगापूर्य्य स्थिरीभवति तदा तयोर्मियोऽनुबन्धो विच्छिद्यते, न च गर्भाशयसङ्कोचकाले प्रपीडितं पश्चिमगर्भोदकं पुरतः प्रवहति । एवञ्च स्वल्पायतनः पूर्वगर्भोदकघरो जरायुभागोऽपि (अस्यैव वारिपुटकमिति सञ्ज्ञानम्) सङ्कोचकाले केवलमातन्यत एव न विशेषेण प्रवर्धते, शरायानुकारश्च तिष्ठति । अतोऽन्यथा वैकृते तु प्रसवे (मिथ्योदयावतरणश्रोणिसङ्कोचादिचिकारात्मके) यत्र उदीयमानगर्भभागो नाधरगर्भशय्या सम्यगापूरयति तत्र परस्परानुबन्धस्य तादवस्थ्यात् प्रत्यावीकालं प्रपीडितं पश्चिमगर्भोदकं पुरस्तात् प्रवहति, बुद्ध-मानेन पूर्वगर्भोदकेन भृशमवपीडितो जरायुश्च गोस्तनाकारेण योनावधिकं प्रलम्बते ।

श्वयथुर्निःसंशयं तथात्वेन प्रतीयते न वा ? * अथथाऽस्थिताऽपरा ग्रीवा-
मुखप्रत्यासन्ना तु न वर्तते ? अष्टाः किम् नाभिनालहस्तपादाः ? इति ।

योनिकच्छदि तु अर्जुदार्थं श्रोणिकरठसङ्कोर्णतार्थं च परीक्षते,
योनिकलां च तद्रूपान्नावप्रणवस्तुनाडीव्रणार्जुदादिपरिज्ञानार्थम् ।
योनिद्वारचीक्षण्ये पुनर्भगस्य प्रमाणं विकसनशीलता व्रणविदारादिविकृ-
तावस्था च परीक्षणीया ।

संयुक्तयोन्युदरपरीक्षणरूपो युग्मविधिः ।

सोऽयं विधिर्गर्भाशयस्य प्रमाणाकृतिमार्दवविज्ञानाय, श्रोण्यर्जुदनिर्ण-
याय, अधरगर्भाशयायाः स्पर्शविशेषपरीक्षणाय, गर्भाशयान्तश्चलद्रव्य-
विनिश्चयाय च प्रयुज्यते । परीक्षाप्रकारस्त्वित्थम्—उत्तानशाचिन्याः
सङ्कुचितापकृष्टसथिधकाया रिक्तवस्त्रिकायाश्च स्त्रियाः पार्श्वतः सम्मुखतो
वा वर्त्तमानो भिषक् वामकरेण भगोष्ठावपकृष्य दक्षिणकरस्य तर्जनीं
तर्जनीमध्यमे वा योनौ गर्भाशयवहिर्मुखं यावत् सम्प्रवेशयेत्, वामहस्तं च
ततो वस्त्रप्रदेशे निधाय तद्दृग्गुलिमुखैर्मध्यरेखायामुदरभित्तिमवपीडयेत्,
परीक्षेत चैव करद्वयाङ्गलिमध्यगतं जठरार्जुदविशेषम् । उदरस्थहस्तस्य
पार्श्वपरिचालनेन जठरार्जुदस्य रूपरेखाऽपि निर्णया । यदि चैव किमपि
नानुभूयेत तदा योन्याः पश्चिमकोणे कराद्गुली निधाय, उदरहस्ताद्गुली-
श्च गम्भीरं श्रोण्यामवपीड्य योनिगुदान्तरीयस्थालीपुटम् परीक्षणीयम् ।

* कदाचिद्धि अतिवृद्धमविशिरोऽभिन्नजरायुरिव प्रत्ययमावहस्तशाययति
चेत् । तत्रायं भेद—गर्भाशयसङ्कोचकाले जरायुराततो भवति, न्यपगते तु
सङ्कोचे पुन शिथिलाः, अधिशिरस्तु नैव परिवर्तते । किञ्च जरायुः प्रपीडित
प्रोजमति, नैवमविशिरोः । शिरोरुहा अपि शिरोगतेऽधिशिरसि प्रतीयन्ते । इति ।

संयुक्तयोन्युदरपरीक्षणरूपो युग्मविधिः Combined Abdomino-Vagi-
nae Examination or Bi-Manual Examination

चतुर्थोऽध्यायः]

योनिपरीक्षणम् ।

२३५

गर्भाशयमार्दवपरीक्षणं गर्भाशयान्तश्चलद्रव्यपरीक्षणं च यथाऽनुष्ठीयते
तत् तु विस्तरेण पूर्वं मार्दवगर्भप्रत्याघातपरीक्षणविधावभ्याभिः
सन्दर्शितम् ।

[५६ चित्रम्]

योनिपरीक्षणम् ।



सयुक्तयोन्मुदरपरीक्षणरूपो युग्मविधिः ।

श्रोणिमापनम् ।

श्रोणिमापनं नाम श्रोण्या विविधव्यासमानमापनम् । इतिकृत्तेन
आकृत्या च्दरस्पर्शनेन, योनिपरीक्षणेन च यदा श्रोण्या आकारवैषम्यं

श्रोणिमापनम् Pelvimetry (External & Internal)

सन्दिह्यते तदा निर्णयार्थं विधिरेव उपयुज्यते । बाह्याभ्यन्तरभेदेन च द्विविधं श्रोणिमापनं भवति । तत्राद्यं सुकरम् । द्वितीयं तु यथार्थमान-
प्रदर्शकमपि कष्टतम एव विधिः, स्त्रियां मूर्च्छितायामेव यन्त्रसम्प्रयोगस्य
दर्शनात् । शक्यं चानुमातुं बाह्यमानेनापि मानमाभ्यन्तरम् । विभिन्न-
व्यासानां नामानि स्थिरविन्दवो मानाङ्काश्च पूर्वमुपवर्णिताः । ते च तत्रैव
(११-१२-१३ पृ०) द्रष्टव्या ।

[५७ चित्रम्]

बाह्याश्रोणिमापनम् ।

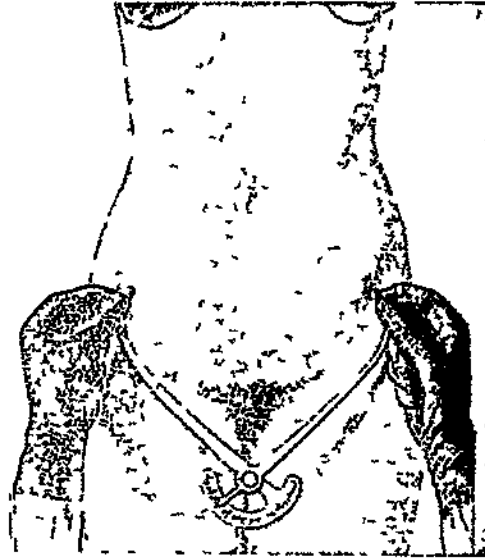

पुरःकूटान्तरालिको व्यासः ।

तत्र बाह्याविधिमेयास्त्वमे व्यासा भवन्ति—

(१) पुरःकूटान्तरालिकः ।

(२) जघनधारान्तरालिकः ।

(३) शिखरकान्तरालिकः ।

- (४) कटिसन्धानिकान्तरालिकः ।
 (५) पश्चिमकूटान्तरालिकः ।
 (६) निर्गमद्वारस्यानुदीर्घव्यासः ।
 (७) निर्गमद्वारस्यानुप्रस्थव्यासश्चेति ।

तत्र प्रथमद्वितीयतृतीयार्थं सन्निकृष्टसक्थिकाया उत्तानशयानायाश्च स्त्रिया वक्षणाधरपार्श्वं तदभिमुखो भिषक् तिष्ठेत्, गृहीयाच्च सदशानुकार बाह्यश्रोणिमापकयन्त्रं द्वाभ्यामपि हस्ताभ्याम् । ततश्च यन्त्रस्य प्रान्तदेशा

[५८ चित्रम्]

बाह्यश्रोणिमापनम् ।

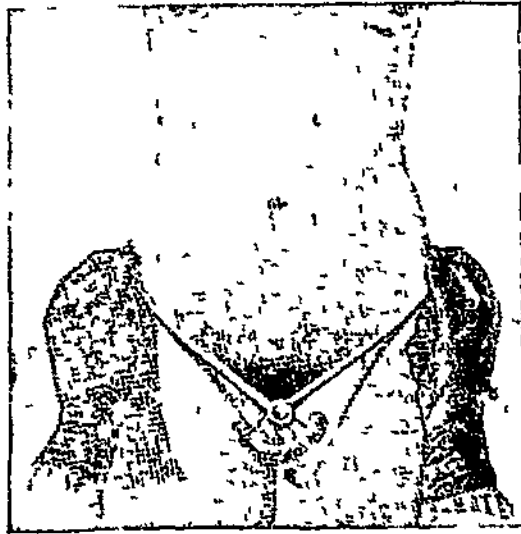

जघनधारान्तरालिको व्यासः ।

बहुगुणतर्जनीभ्यां सन्धाय, मध्यमाङ्गुलिसाहाय्येन तत्तत्स्थिरबिन्दूनभि-
 स्पृशन् यथास्थान यन्त्रमुखे निवेशयेत्, घृत्तखण्डकमाङ्गोश्च शरनिर्दिष्टान्
 पठित्वा व्यासमानं विजानीयात् । चतुर्थस्य तु कृते उत्थिता पार्श्वशयाना
 वा स्त्रियं परीक्षेत् । पञ्चमाय पुनर्गभिणीं पार्श्वेऽधोमुखं वा शाययीत ।

। पृष्ठार्थे हि पार्श्वशयानाया यन्त्रफलकमेक त्रिकानुत्रिकसन्धिस्थले (अनु-
 त्रिकामेऽपि क्वचित्) द्वितीय तु सन्धानिकाधरस्थले निवेशयेत्, त्रिकानु-
 त्रिकसन्धिस्थौल्यनिरसनाय च लब्धमाने यवकैकमानं सार्धयवकमानं
 वा हसनीयम् । सप्तमस्तु तावत् अर्धाकुञ्चितजङ्घोरुके वृत्तानासने परी-

[५६ चित्रम्]

षाह्यश्रोणिमापनम् ।



कटिसन्धानिकान्तरालिको व्यासः ।

स्य । कुकुन्दरकूटयोरन्तर्धारे चिह्नयित्वा मानस्फीतेन व्यासो मेयः ।
 किं वाऽङ्ग छनखाभ्यां स्थिरचिन्दून् स्वयमभिस्पृशेत्, सहायकश्च विद्युत्त-
 मुखेन यन्त्रेण व्यासमानं विलोकयेत् ।

अर्धाकुञ्चितजङ्घोरुकमुत्तानासनम् Lithotomy Position विद्युत्तमुखम्
 With the blades Crossed

अत्रेदं वक्तव्यम्—जघनधारान्तरालिको व्यासः प्रवेशद्वारस्यानुप्रस्थ-
व्यासात् द्विगुणप्रायो भवति, कटिसन्धानिकान्तरालिकश्च तस्यैवा-
नुदीर्घव्यासात् सार्धत्रिप्राङ्गुलाधिक इति बाह्यमानेनैव श्रोणिकण्ठमानं
भिषजाऽनुमातुं शक्यम् । योनिपरीक्षणेनापि श्रोणिकण्ठस्य वास्तविकोऽ-

[६० चित्रम्]

आभ्यन्तरश्रोणिमापनम् ।

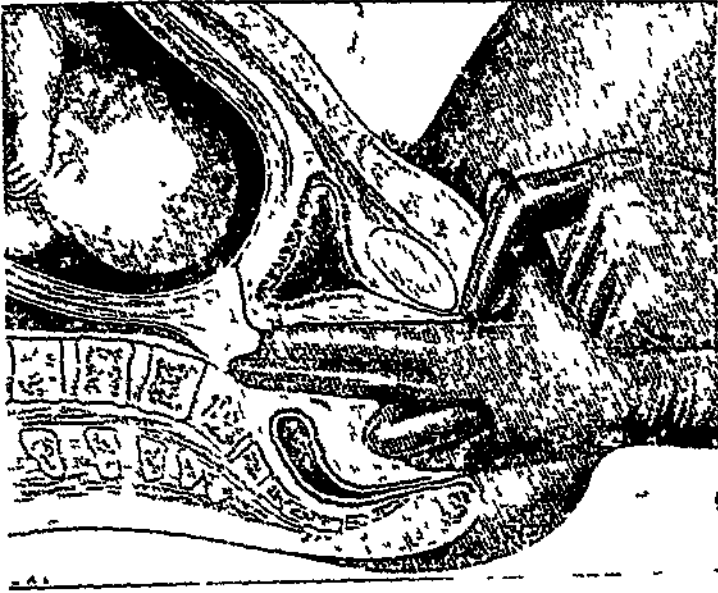

श्रोणिकण्ठस्य तिर्यगनुदीर्घव्यासो यथा मीयते तथाऽत्र दर्शितम् ।

नुदीर्घव्यासोऽत्र धार्यते । तद्यथा दक्षिणहस्तस्य तर्जनीमध्यमे वृत्तानशयानाया
हपधानोन्नमितनितम्बायाश्च स्त्रिया योनौ प्रवेश्य मध्यमाङ्गुलिमुखेन त्रिको-
त्सेधिकस्पर्शनाय यतनीयम्, तर्जनीमूलं च यत्र भगसन्धानिकाधरं स्पृशति
तत्स्थलं द्वितीयतर्जन्या अङ्कनीयम् । ततश्च योनितो दक्षिणकरं नि.सार्य
मध्यमाप्रत. तर्जनीमूलाङ्कं यावत् दैर्घ्यं मापयेत् । एवं हि श्रोणिकण्ठस्य
तिर्यगनुदीर्घव्यास प्राप्यते, लभ्यते च प्राङ्गुलाधात् पादोनप्राङ्गुलं

यावत् त्रैर्यहसनात् प्रवेशद्वारस्य वान्तविकोऽनुदीर्घव्यासः । त्रिकोत्सेवि-
काया. सुम्बप्राप्तिस्तु श्रोणिसङ्कोच द्योतयति ।

अपि च जघनधामन्तरालिके पुर कूटान्तरालिके च व्यासे प्राङ्गुलमितो
यो मानभेदः स स्थिरसाम्यः, सूचयति च जघनधारावक्रिणः श्रोण्याश्च
प्राकृतदशाम् । अन्यथाभावस्तु सङ्कुचितश्रोणीकाया आद्यतश्रोणीकाया
वा स्त्रिया दृश्यते । तत्र निश्चितमानभेदस्य हीनत्वे श्रोण्यायामः, मानभेदस्य
तथात्वेऽपि व्यासद्वयस्य हीनमानत्वे श्रोणिसङ्कोच इत्यनुमीयते । वस्तुतस्तु
श्रोणिप्रमाणापेक्षया श्रोणिकण्ठगभेशिरसारापेक्षिकप्रमाणमेव विशिष्यते ।
उत्तानशयानाया. स्त्रिया गर्भशिरसे गृहीत्वा श्रोणिकण्ठेऽवपीडनेन च
सुरेण तद् विज्ञेयम् ।

त्रिर्यगनुदीर्घव्यास Diagonal or oblique conjugate

वास्तविकानुदीर्घव्यासः Obstatrical or True conjugate

अथ प्रसवखण्डम् ।

प्रथमोऽध्यायः ।

अथातः प्रसवविज्ञानीयमध्यायं व्याख्यास्यामः ।

प्रसवो नाम कर्मविशेषः, येन गर्भो गर्भोदकम् अपरा जरायुश्चेति सर्वं गर्भाशयाद् वियुज्य बहिर्भवति । द्विविधश्चैष प्राकृतवैकृतभेदात् । तत्र प्राकृतप्रसवो नाम यत्र गर्भोऽवाक्शिरा उदितमध्यशीर्षो निरुपद्रवः स्वभावेनैव (भिषक्साहाय्यमनपेक्ष्येति यावत्) अहोरात्राभ्यन्तरं प्रसूयते । अतोऽन्यथा प्रसवो वैकृतः । वचनञ्च—“स चोपस्थितकाले जन्मनि प्रसूतिमारुतयोगात् परिवृत्यावाक्शिरा निष्क्रामत्यपत्यपथेन, एषा प्रकृतेर्विकृतिः पुनरतोऽन्यथा” इति । च० शा० ८ ।

आसन्नप्रसवः—अनियतकाललक्षणैयमवस्था । प्रसवारम्भस्य द्वित्रदिनात् पूर्वं लक्षणानि प्रादुर्भवन्ति, अप्रजातासु व्यक्तानि, अव्यक्तानि च प्रजातासु । क्वचित्तु प्रजातासु सर्वथैव लक्षणाभावः । अद्य-श्वीनाया लक्षणवर्गस्त्वयम्—मिथ्याऽऽव्यः, ग्रीवालपविकसनम्, ग्रीवाति-मार्दवम्, श्लेष्मासृग्दर्शनम्, बहिर्भगशोफश्चेति । मिथ्याऽऽव्यो हि अनियतकालागमा भवन्ति, स्थानविशेषमनधिकृत्य च प्रायेण सर्वत्रैवोदरे प्रतीयन्ते । ग्रीवालपविकसन प्रायेण प्रजातास्त्वेव दृश्यते, अप्रजातासु च ग्रीवातिमार्दवम् । ग्रीवासरण्यापूरणी श्लेष्मागोलिका तुभयोरपि निरस्यते । श्लेष्मलकलाजनितोऽन्तर्मुखसमीपे जरायुवियोगात् रक्तान्वितश्च यो

प्राकृतप्रसवः Normal Labour वैकृतप्रसवः Abnormal Labour.
आसन्नप्रसवः Premonitory Stage.

नाम श्लेष्मस्रवो ग्रीवामुखाक्षिर्याति तदेव श्लेष्मासृग्दर्शनम् । अवतरता गर्भशिरसा शिराणा व्यवपीडनादसस्यक् प्रतिनिवर्त्तमान तु रक्त वहिर्भग-
शोफ जनयति ।

केचित् गर्भाशयावकसनम् गर्भशिरोऽवग्रह चापि वर्गेऽस्मिन् निवेश-
यन्ति । तन्नातिसङ्गतम् । विप्रकृष्टत्वेन अद्य श्व. प्रकुर्वाणाया लक्षण-
त्वाऽप्योगात् । उभयमाप्येतत् प्रसवारम्भस्य कतिपयसप्ताहात् प्रागैव
निवर्त्तते । गर्भाशयावकसनेन विमुक्तभारमहाप्राचीरा गर्भिणी सुरेन
श्वसिति लाघवञ्चानुभवति, गुरुनिम्नभागा चाभीक्ष्णं मूत्रयति कष्टेन च
ऽचलति ।

प्राञ्चोऽप्याहुः—

(१) तस्यास्तु खलु इमानि लिङ्गानि प्रजननकालमभितो भवन्ति ।
सद्यथा वक्षसो गात्राणा ग्लानिराननस्य अक्ष्णो शैथिल्यम् विमुक्तघन्धन-
त्वमिव वक्षसः कुक्षेरवकसनम् अधोगुरुत्वम् वक्षणावस्तिकटीकुक्षिपार्श्वैष्ट-
निस्तोदो योत्तेः प्रसवणम् अन्धामिलापरचेति ।

—च० शा० ८ ।

(२) जाते हि शिथिले वृक्षौ मुक्ते हृदयघन्धने ।

सश्ले जघने नारी ज्ञेया सा तु प्रजायिनी ॥

तत्रोपस्थितप्रसवायाः कटीवृष्ट प्रति समन्ताद्देदना भवत्यभीक्ष्णं
दुरीषप्रवृत्तिमूर्धं प्रसिच्यते योनिमुखान्छ्लेप्मा च ।

—सु० शा० १० ।

(३) कुक्षेश्च स्यादवकसनसत्वघोभागरय गौरवम् ।

—जातिसूत्रीयशारीरे करयपः ।

प्रसवक्रमः ।

प्रसवो हि वर्णनासौकर्याय घटनाक्रममुद्दिश्य त्रिधा विभज्यतेऽत्रस्था-
भेदेन । तत्र प्रथमा प्रसरणावस्था नाम । सा हि आवीप्रादुर्भावादारभ्य
ग्रीवाविकसन जरयुविदरण यावन्मीयमाना गर्भोदकप्रसेकावसाना च ।
कालस्तु तस्या अप्रजातासु अष्टादिद्वादशान्तः (षोडश वा) प्रजातासु
च पञ्चादिसप्तान्तो (दश वा) होरामानेन दृष्टः । द्वितीया विशल्य-
भावावस्था तु ग्रीवायाः पूर्णविकसनात् गर्भजन्मपर्यन्तं गण्यते, एकादि-
द्वयन्तहोरामानाऽप्रजातासु दशादिपञ्चदशान्तप्रपलमाना च (त्रिंशद्वा)
प्रजातासु । तृतीया अपराविमोक्षावस्था पुनः गर्भजननादपरानिर्गम-
यावद्वर्त्तते, अप्रजातासु साधेहोरामिता होराधेमिता च प्रजातासु । एवञ्च
साकल्येन प्रसवक्रियाकालो द्वादशादिचतुर्दशान्तहोरामितोऽप्रजातासु
(अष्टादश वा) षडाद्यष्टान्तहोरामानश्च (द्वादश वा) प्रजातासु
सम्पद्यते । तदेतत् सामान्यत उक्तम् । विस्तरस्त्वत् ऊर्ध्वम् ।

प्रथमावस्था ।

आवीप्रादुर्भावो हि प्रसवारम्भलक्षणम् । आद्यस्तु प्रसववेदनाः ।
अनैच्छिन्त्यः सान्तरा नियमिताः सशूलाश्चेति च तासां स्वरूपम् । क्रमेण
चैता उत्तरोत्तर तीव्रतराः स्वरूपतरविरामा दीर्घतरकालस्थायिन्यश्च भवन्ति ।
या ह्यादौ त्रिशत्प्रविपलप्रायस्थायिन्यो दशादित्रिंशदन्तप्रपलविरामाश्च
दृष्टाः, ता एवोत्तर द्विगुणकालस्थायिन्यस्त्रिगुणकालस्थायिन्यो वा द्वित्र-
प्रपलविरामाः सम्पद्यन्ते, निरवच्छिन्नप्रायाश्च गर्भजन्मनि । ता इमा

प्रसवक्रमः Stages of Labour प्रथमा प्रसरणावस्था First Stage or
Stage of dilatation द्वितीया विशल्यभावावस्था The Second Stage
or Stage of expulsion तृतीया अपराविमोक्षावस्था The Third Stage
or Placental Stage आन्य Labour Pains

पृष्ठ. सहस्रसूय सप्तपुराभिमुत्तं पूर्वोऽभिभवन्ते । विपरीतमनुत्यान-
गमना वाऽपि क्वचिद् दृष्टा । तत्रवेदनाकाले च स्त्रीन्ध्वं क्रन्दति
यत्ते च स्तम्भमिदं पुत्र. शरीरमवतम्य किमप्यवलम्य वा ।
त्रिक्रमेणोऽन्तः तर्जना सुखयति । प्रकृत्यान्कारणानि त्वानां प्रनवा-
वस्तानुसारं भिद्यते । तत्र प्रथमावस्थायां त्रिक्रमे (सुखत.) गर्भा-
शयपार्श्वयोश्च वेदना जायन्ते नातितीव्रा । प्रीवातिकर्षणं गर्भाशया-
दुच्छन्नश्च तानां हेतु । द्वितीयावस्थायां पुनर्गर्भाशयत्रिक्रमोऽपि जडोऽप्यु-
दीकृत वेदना अनुभूयन्ते । तत्र प्राचीरगतनाडीनिर्गन्ताद्गर्भाशये,
येनिमूलगर्भयोस्त्रिकर्षणाच्छ्रीवात्रिक्रयो , त्रिक्रमादीनालपीडनाच्च जडोऽप्यु-
त्तानां मनुत्यान्म् । तृतीयावस्थायां तु प्राचीरगतनाडीनिर्गन्तान्
गर्भाशय एव वा प्रतीयन्ते नातितीव्राश्च भवन्ति ।

गर्भाशयस्य पुन पुन सङ्कोचेन च गर्भशिर. (अस्थिर चेत्) म्यरो-
भवति, प्रीवान्तुच्छं विक्रसति. जरायुभागश्च तद्व्यासन्तो विद्युज्यते ।
पूर्वगर्भोद्गच्छरश्चाद्य विद्युको जरायु 'वारिपुटक'रूपेण वर्धमानो प्रीवा-
सरणिं विष्णुरयति । जरायुविशोगात् प्रैवस्तेष्मत्कलायाः स्वरूप
विद्वेषान्, श्लेष्मगलिकाया विक्रसनाच्चेव रक्तमिश्र. श्लेष्मत्कलायां योनि-
मुत्तान् प्रसिच्यते प्रमदारम्भज्ञापकः । तत्रश्च प्रीवायाः पूर्णविक्रयने
सति अष्टम्विन्शतान् वारिपुटक सिद्यते प्रसिच्यते च पूर्वगर्भोद्गच्छम् ।
विक्रसावदण्ये तु जरायोरकालमेवेन प्रीवाया. तन्म्यन् विक्रसतान् प्रागपि
गर्भोद्गच्छप्रवेको हरयते । (२३३पृष्ठगतवा डिप्पलीरत्र दृष्टव्या) । क्वचित्
प्रीवायाः पूर्णविक्रसेऽपि दृढो जरायुने भिद्यते । तत्र स्वयमङ्गुल्यैव
मिषक् जरायु वारयेत् । असति त्वेवं जरायुणावृत एव गर्भो निर्गच्छति.
तज्जीवनकाङ्क्षिणा च मिषला द्रागेव जरायु विदार्य स्वतन्त्रः त्रियते ।
अवस्थान्ते च प्रायेण चान्तिरपि मातुर्दृष्टा । एवञ्च गर्भाशयसङ्कोचाः,

गर्भशिरःस्थैर्यं, प्रीवाविकसन, जरायुभेदश्चेति प्रथमावस्थाया घटनाक्रमः फलितः ।

स्मर्त्तव्यश्चात्र—द्विविधा आव्यो भवन्ति, सत्यासत्यभेदात् । तत्र सत्यासु गर्भाशयसङ्कोचसमुत्थानासु कटिपृष्ठवेदना, नियतकालोपस्थिति, गर्भाशयस्य दृढीभवनम्, योनिपरीक्षणो जरायुत्तंसनप्रतीतिश्चेति विशेष । असत्यासु तु वस्त्यन्त्रोदरप्राचीरसङ्कोचमूलासु उदरवेदना, अनियतकालागमनम्, गर्भाशयदाह्याभावः, जरायोश्चानुत्तंसनमिति ।

द्वितीयावस्था ।

जरायुभेदानन्तर क्षणं शान्ता अपि प्रसववेदनाः पुनस्तीव्रायन्ते, प्रणुद्यते च तेन लब्धमार्गो गर्भो योनिद्वाराभिमुखं क्रमेण । उदरपेशयो महाप्राचीरा चापि कर्मण्यत्र सहाया भवन्ति प्रवाहणैककार्याः । प्रवाहणञ्च प्राक् स्वेच्छाधीनमपि, उत्तरमस्या अनिच्छन्त्या अपि स्त्रियाः स्वभावतोऽभिजायते ।

पीडाकाले च गुर्विणी किमपि वस्तु दृढमालिङ्ग्य शय्यापादं वा स्वपद्भ्या निपीड्य आस्ते । दीर्घमुच्छ्वस्य यथाशक्यमवष्टभ्नेति निःश्वासं, प्रवाहते च । मुखमस्या नीलवर्णं भवति । गात्रं स्विद्यते । पीडात्यये च कतिपयदीर्घश्वासान् गृह्णाति ।

प्रत्यावीकालञ्च गर्भशिरोऽधस्ताद् प्रपद्यते, ईषत् प्रत्युद्गच्छति च उद्विरतौ । अधः प्रतिपद्यमानं च तत् मूलपीठमुन्नमयति, योनिमुखं च विकासयति, गुदनलिका चापि प्रपीडयति । अतएव वारं वारं मलत्यागस्तोत्कटेच्छां स्त्री प्रकटयति । अविशोधितमलाशयायास्तु प्रतिवेगं पुरीषमुत्सृज्यते ।

एव गतागतं कुर्वदपि गर्भेशिरः क्रमेणावागेव प्रतिपद्यते, भगसन्धानिकाया अघस्तात् सम्प्राप्तं च पायुधारण्या स्थिरीकृतं न प्रत्युद्गच्छति, बहिष्क्रियते च ततो बलवत्तरगर्भाशयसङ्कोचेन ओणितलप्रचेष्टनेन च योनिमुखात् । सोऽयमतिशयेन कष्टकरः कालः स्त्रियाः परिगण्यते । वेदनाकुला स्वारुच्वैराक्रोशति । आक्रोशकाले च स्वभावतः प्रवाहणं निरुध्यते । तेन न गर्भेशिरसः सहसा विमोक्षो भवति । सहसा मोक्षो हि मूलपीठमस्था दारयेत् । ततश्च स्क्रन्वदेशो मध्यगात्रं निम्नशाखे च क्रमादधिरेणैव बहिर्भवन्ति । पश्चिमगर्भोदकं चावशिष्टं प्रसिच्यते । तथा चायं द्वितीयावस्थायां घटनाक्रमः—गर्भाशयसङ्कोचाः, प्रवाहणम्, गर्भनिर्हरणञ्चेति ।

तृतीयावस्था ।

एव विगतशल्या च स्त्री प्रायेण स्वल्पकालाय (दश पञ्चदश वा प्रपलानि) आवीना विरमणात् शान्तिमधिगच्छति । ततः प्रतिपञ्चप्रपलं पुनराज्यः समुद्भवन्ति । गर्भाशयस्तु स्थिरसङ्कोचे हसितदैर्घ्यो नाभिदेशे तिष्ठति, सङ्कोचकाले घनकठिनो विरामकाले चेषन्मृदुः प्रतीयते । प्रत्यावीवेगञ्च बहुधा शोणितास्रावो दृष्ट आविलामोक्षज्ञापनः । बलवत्तरसङ्कोचेन च ततो विद्युक्ताऽपरा योनिमुखाद् बहिर्भवति । योनौ वाऽवतिष्ठते सङ्कोचदौर्बल्यात् कदाचित् । जरायुश्चापि निर्गच्छन्त्याऽमरया सहैवाकृष्य-मायो विवृत्तस्तरद्वयः सन् बहिरायाति । ततश्च पुनः शोणितस्रुतिर्जायते । साकल्येन च प्राकृतप्रसवे दश विंशतिर्वा प्रशुक्तयो रक्तस्य स्रवन्ति । तत्र चतुष्पञ्चप्रशुक्तयोऽपराप्रतिपक्ते, प्राक् निस्स्रवन्ति, शेषास्तु प्रपन्नापरा-मनुवर्तन्त इति विशेषः । स्वभावतश्चायं रक्तस्रावः प्रतिरुध्यते गर्भाशयस्य स्थायिसङ्कोचेन शिराधमनीप्रपीडनात् । गर्भाशयसङ्कोचः, अपरान्तर्वि-मुक्तिः, अपरानिर्गमश्चेति च घटनाक्रमः । काले चास्मिन् सूतायाः प्रायेण शैल्यानुभूतिर्षपयुश्चापि प्रजायते स्वेदेन शीतगान्त्वत्वात्, परिश्रान्त-

शरीरत्वात्, अपरीयरक्तसंवहनावरोधेन और्द्वर्यरक्तसवहनस्य पुनर्न्यवस्थानाच्च ।

अपरावियुक्तिनिर्गमप्रकारस्त्रिस्थम् — उत्तरगर्भशय्यायाः सङ्कोचस्थिर-सङ्कोचाभ्या यथा यथाऽपरादेशः सञ्च्युते तथा तथा तल्लगनाऽपरा पारस्परिकसम्बन्धविच्छेदात् वियुज्यते । रक्तमपि पृष्ठतः परिस्तुतं तां वियोजयति । एवं विमुक्ता च सा कदाचित् उद्धतचञ्चलनिभेव कदाचिच्च अन्तुदैर्घ्यदशायां पुटीकृतकायेव बहिः प्रपद्यते ।

[६१ चित्रम्]

अपरावियुक्तिः ।

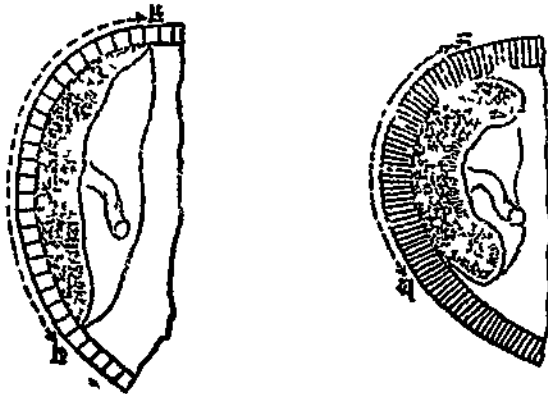

चित्रेऽस्मिन् गर्भाशयभित्तिसहस्येन वियुज्यमानाऽपरा निर्दिशिता ।

प्राञ्चोऽप्याहुः—

प्रथमावस्था :—(१) ततोऽनन्तरमावीनां प्रादुर्भावाः, प्रसेकश्च गर्भोदकस्य ।

—च० शा० ८ ।

(२) तत्रोपस्थितप्रसवायाः कटोपृष्ठं प्रति समन्ताद्देदना भवत्यभीक्ष्णं पुरीषप्रवृत्तिर्मूत्रं प्रसिच्यते योनिमुखाच्छ्लेष्मा च ।

—सु० शा० १० ।

(३) आनीनामनुजन्मातस्ततो गर्भोदकक्षुति ।

—वा० शा० १ ।

द्वितीयावस्था—(१) सा यदा जानीयात् विमुच्य हृदयम् उदर-
मस्यास्त्वाविशति, वस्तिशिरोऽन्नगृह्णाति, त्वरयन्त्येनामान्यः, परिवर्त्ततेऽधो-
गर्भं । इति ।

—च० शा० ८

(२) गर्भः प्रयात्यवावेगं तस्तिङ्ग हृद्विमोक्षतः ।

आविश्य जठरं गर्भो वस्तेरुपरि तिष्ठति ॥

आन्यो हि त्वरयन्त्येनाम्..... . . . ।

—वा० शा० १ ।

(३) यदा गर्भोदकं योनौ सशूलं सम्प्रवर्त्तते ।

कालेन चोदितो गर्भो विमुच्य हृदयोदरम् ॥

वस्तिशीर्षमघोभागमवगृह्णाति जन्मन्ति ।

ग्लानिश्च जायतेऽत्यर्थं योन्युत्पीडनमेदनम् ॥

इत्येतैः कारयैर्विधात् गर्भस्य परिवर्त्तनम् ।

अथास्याः प्रसवश्चेति.. .. . ॥

—जातिसूत्रीयशारीरे कश्यप ।

तृतीयावस्था—यदा च प्रजाता स्यात्तदैवनामवेक्षेत कदाचिदस्या
अपरा प्रपन्नाऽप्रपन्ना वेति ।

—च० शा० ८ ।

अथ प्रसवहेतुः ।

आबीमूलानां गर्भाशयसङ्कोचानां प्रादुर्भाव एव प्रसवकारणम् ।
केन हेतुना कथञ्च काले तेऽभिप्रवर्त्तन्त इति तु पर्यवेष्टव्यम् ।

त्रिविधा हि नाड्यो गर्भाशयमनुप्राणयन्ति—(क) अनुत्रिकनाडीद्वोरी-
कृत्य प्रसृता नाड्यो मेरुजाः, या नाम सुपुम्नाशीर्षस्थितेन कटिसुपुम्ना-
स्थितेन चैकैकेन केन्द्रेण नियन्त्रयन्ते । (ख) महाधामनिकात्, आन्त्रि-
कात् अधिवृतिकाच्च नाडीचक्राजिर्गता परिगर्भाशयनाडीचक्रप्रवेशिन्यो
नाड्यः । (ग) ग्रैवनाडीगण्डसमुत्थाश्च नाड्यः । एता एव नाड्यः
सुपुम्नाशीर्षस्थितस्य केन्द्रस्य सक्षोभात्, अथवा कटिसुपुम्नास्थितस्य
स्वतन्त्रनाडीग्रन्थिस्थितस्य वा केन्द्रस्य प्रतिसङ्कमितक्षोभात् प्रवृत्ताश्चेष्टा-
वेगान् गर्भाशयं प्रापयन्ति ।

केन्द्रक्षोभकरास्त्विमे भावा भवन्ति :—(क) आङ्गारिकवाष्पस्याधिक्यम्,
महातिक्तार्गटविषतिन्दुकप्रभृतीनि द्रव्याणि, तीव्रज्वरः, अतिरक्तस्रुतिश्च ।
(ख) ग्रीवाविस्फारणम्, जरायुवियोगः गर्भाशयरक्तकुल्यासु आङ्गारिक
वाष्पस्य प्रमाणाधिक्यम्, स्तनप्रहर्षः, गर्भाशयक्षुब्धता चेति । तत्राद्यो वर्गः
सुप्तशरीर्षस्थित केन्द्रं द्वितीयस्तु कटिसुपुम्नागत स्वतन्त्रनाडीग्रन्थिगतं वा
केन्द्रं समुत्तेजयतीति विशेषः ।

कालप्रसवहेतुवादे तु बहुविधा विप्रतिवादाः सन्ति । तत्र नानाविध-
भावानां समुदय एव प्रसवस्य कालारम्भे हेतुर्न केवलमेके भाव इति तु
सम्मतः पन्थाः । विप्रतिवादास्त्वित्थम्,—

(१) ग्रीवाविस्फारणम्—प्रारम्भिकमासेषु मांसघातोर्भृशमुपचयात्
वर्धमानकायमानस्यापि गर्भाशयस्य न स्थौल्यप्रमाणं हीयते । उत्तरमासेषु
तु स्फीतिकृता तनुतैव तस्य दृष्टा । न चैयमवस्था परतोऽधिकं सम्भाव्यते ।
गर्भद्विद्विमसहमानो हि गर्भाशयस्तदाऽधरगर्भेशय्यामन्तमुखं च प्रति गर्भं
पीडयति । ग्रीवान्तमुखं च तेन विकसति । तदिदं ग्रीवाविस्फार-
णमेव गर्भाशयसङ्कोचानां प्रारम्भे हेतुर्भवति । अतएव च बलाद्

संक्षेपः Direct Irritation प्रतिसङ्कमितक्षोभ. Reflex irritation

(१) Dilatation of the Cervix.

प्रीवाविस्फारणेन सङ्कोचान् सजनप्य प्रसव प्रवर्तयन्ति भिषजः स्वेनाऽप्रवर्तमानमित्येके । यमलगभे गर्भोदकातिरेके च गर्भाशयस्य सत्यपि प्राक्कालिके तनुतरभावे न पूर्वकालिके । प्रसवो दृश्यते, अनुप्रस्थानवसरणे औदर्यगर्भदशाया च स्फीतिकृततनुताया अभावेऽपि यथाकालं प्रसवो जायते । एवञ्चान्वयव्यतिरेकाभावान्नेदमेव केवलो हेतुरित्याहुरपरे ।

(२) जरायुवियोग — अन्तिमे मासि गर्भधरकलायामपचितिर्जायते, वियुज्यते च तेन जरायु । सोऽय जरायुवियोगोऽपि बहुभिर्हेतुत्वेन दृष्टः । परे तु नेदं सहन्ते, प्राकृतदशाया तादृशापचितेरदर्शनात् ।

(३) आङ्गारिकचापस्याधिक्यम् — मातुरक्ते प्रमुद्ध वाष्पमिदं गर्भाशयसङ्कोचान् जनयतीति केचित् । दृष्ट च गर्भकालान्ते मातुरसृजि तदाधिक्यमपि । किन्तु क्रमेणैतत् सम्पद्यते, कथन्नाम सहसैव सम्भूय सङ्कोचान् प्रवर्तयतीति तु चित्रमेव । अतएव गौणोऽय हेतुरित्यन्ये वदन्ति ।

(४) गर्भाशयप्रक्षुब्धता — गर्भकाले गर्भाशयस्य विरताकुञ्चनशीलता वस्तुतस्तत्त्वोभजनितैव । मन्दमन्दसङ्कोचारचैता । सम्भावितार्तवस्त्रावकाले उत्तरोत्तर तीव्रान्यन्ते, दृश्यन्ति च निरुद्धेऽप्यार्तवे तदन्तर्ग्यापारक्रमम् । सोऽय क्रमेण वर्द्धमानो गर्भाशयज्ञोभोऽपि सहान्यैर्मात्रैर्हेतुत्वेन सम्भाव्यते बहुभिः ।

(५) गर्भसंवर्तनद्रव्याणि — ये नाम द्रव्यविशेषा वर्धमानगर्भेण प्रागुपयुज्यन्ते त एव सति प्रगल्भे गर्भे क्रमेण मातुरुधिरे सञ्चयीयन्ते, जनयन्ति च काले स्वप्रभावेण गर्भाशयसङ्कोचान् । मतञ्चेद् तर्कसम्मतमिति बहूना प्रकृतिविदामभिमतम् । परिपक्वापरात् एव केचन द्रव्य-

(२) Detachment of the Membranes (३) Excess of Carbon Dioxide in the Circulation अपचितिः Degeneration (४) Increased Irritability of Uterus (५) Metabolic Products of Foetus

विशेषाः समुत्पद्यन्ते ये नाम सुषुम्नागत प्रसवकेन्द्र व्युत्तेजयन्तीति तु केचित् ।

(६) भ्रान्तररसः—क्रमेण क्षेत्रसञ्जननरसस्य सति बलक्षये पश्चिमपोषणिकास्त्रावप्रभावजोऽयं विशेष इत्याधुनिकाः ।

(७) प्रकृतिः—इतरे तु नानावादेभ्य उद्विज्य प्रकृतिरेवेदशीत्युक्त्वा विश्रान्यन्ति । हृच्चक्रं यथा प्रविपलैकप्रायम्, श्वसनचक्रं चतुष्प्रविपलमात्रम्, आर्चावचक्रं च चतुःसप्ताहमितम्, तथैव गर्भकालचक्रमपि दशमासमानप्रायमिति तेषामभिप्रायः ।

प्राञ्चोऽपि प्रसूतिमारुतयोग कालोपस्थिति चैव हेतुत्वेन पश्यन्ति, तद्यथा :—

(१) स चोपस्थितकाले जन्मनि प्रसूतिमारुतयोगात् परिवृत्यावाक्-शिरा निष्क्रामत्यपत्यपथेन—इति ।

—च० शा० ६ ।

(२) कालस्य परिणामेन मुक्तं वृन्ताद्यथा फलम् ।

प्रपद्यते स्वभावेन नान्यथा पतितु ध्रुवम् ॥

एवं कालप्रकर्षण मुक्तो नाङ्गीनिबन्धनात् ।

गर्भाशयस्थो यो गर्भो जननाय प्रपद्यते ॥ इति ॥

—सु० नि० ८ ।

द्वितीयोऽध्यायः ।

अथातः प्रसवाङ्गविज्ञानीयमध्यायं व्याख्यास्यामः ।

सन्वीह खलु केचन ईदृशा भावा यैरविकृतसमुदितैः साध्यते प्रसवः ।
चत्वारश्च ते—प्रसाविका शक्तिः, अपत्यपथः, अपत्यम्, अपत्य-
गतयश्चेति । तत्र—

प्रसाविका शक्तिर्नाम गर्भाशयसङ्कोचकरो वायुरेवापानसंज्ञः ।
प्रवाहणकार्यो ध्यानश्चापि कर्मण्यत्र सहायो भवति । कार्यकारणयो-
रभेदाच्च गर्भाशयसङ्कोचा प्रवाहणञ्च शक्तिपदेनेह विवक्षितानि ।

सुश्रुतश्चात्र—

पक्वाधानालयोऽपानः कालेकर्षति चाप्ययम् ।

समीरणं शकृन्मूत्रशुक्रगर्भात्तैवान्यथ ॥

—नि० १ ।

अथश्चात्र विशेष —

गर्भाशयसङ्कोचा हि सविरामाः सवेदनाश्च भवन्ति । उत्तरोत्तरञ्च
विरामकालस्य स्वल्पीभावः । सङ्कोचकाले स्त्रिया रक्तभारोऽन्तर्गर्भा-
शयमारश्च वर्धते, त्वरितो धमनीनाड्याः स्पन्दः (द्वादशाधिकः प्रायेण),
श्वसनं मन्दं भवति क्षणमवह्यते वा, भ्रूणाद्वृत्स्पन्दनं मन्दायते (षष्टि
सप्तति वा प्रतिप्रपलम्), तीव्रायते च गर्भाशयश्चनिः । अधरगर्भशय्या-
विस्फायनात् गर्भाशयस्यानुदैर्घ्यव्यासो दीर्घायते ह्रस्वायते चानुप्रस्थव्यासः ।
गर्भाशयप्राचीर स्थूलं भवति । प्रत्युद्गत इव च गभोशयस्तदा स्पर्शेन

प्रसवाङ्गभावा The Factors or Phenomena of Labour प्रसाविका
शक्तिः Powers which play into labour सङ्कोच Contraction

प्रतीयते । गर्भश्चासौ तदन्तराकाशहसनात् हीनतःप्रतिरोधिदिशायामधस्ताद् प्रपीडयते ।

विरामकाले तु लक्षणानां वैरौल्यम् । एतच्च विरतिप्रयोजनं भिषजो व्याचक्षते—प्रजायिन्याः क्षणिक विश्राममुत्तमम्, गर्भस्य निपीडनकष्टापहारः, सङ्कोचकालेऽवकृद्धस्य चापरारक्तसंवहनस्य पुनः प्रतिष्ठापनञ्च । अत एव गर्भाशयस्य कादाचित्केऽविरताकुञ्चनविकारे रक्तसवहनावरोधाद् गर्भमरणम् । प्रतिविरामं च शिथिलोऽपि गर्भाशयो न भूतपूर्वां स्वावस्थामाप्नोति स्तोकेनाकुञ्चनस्य तादृक्स्थयात् । एवमवस्थितस्याकुञ्चनस्यैव च स्थिरसङ्कोच इति सङ्गानम् । तथा च प्रतिवेगं संहरणस्वभावो गर्भाशयः क्रमेण स्वान्तराकाशहसनात् गर्भमधस्तात् प्रवर्तयति । ग्रीवाविकसनेन लब्धावकाशश्च गर्भो बहिर्निर्याति । अन्यथाऽवकाशालाभे तु गर्भस्य पीडनमात्रमेव सम्पद्येत न तु प्रसूतिः ।

एव जायमानाश्च गर्भाशयसङ्कोचा ग्रीवाविकसने, गर्भाशयद्वारविवरणे, अधरगर्भशय्याविस्फायने उत्तरगर्भशय्यामानहसने च प्राग् गर्भजन्मनः परिणमन्ति । गर्भाशयसवरणे च जन्मनः परम् । तदेतत् विस्तरश उत्तरत्र इहैव वक्ष्यामः ।

प्रवाहणान्तु पुनर्गृहीतरुद्धश्चासाया औद्ध्यपेशीसाहाय्येन महाप्राचीराकुञ्चनेन निवेत्ते । निश्चासकर्मसहायकानामौत्स्यपेशीनामपि सहकारित्वं कर्मण्यत्र स्फुटम् ।

अपत्यपथः ।

अपत्यपथो नाम महावकाशो जननपथः, गर्भाशयग्रीवाधराशयो-र्थोनेश्च विस्फारेण निर्मोयण्यः । प्रवृद्धगर्भाशयस्य हि प्रसवदृशा त्रेधा प्रविभागः कल्पयते उत्तरगर्भशय्या, अधरगर्भशय्या ग्रीवा चेति । तत्र—

अविरताकुञ्चनम् Tetanic Contraction स्थिरसङ्कोचः Retraction

उत्तरगर्भशय्या—(उत्तराशो वा) परिवेष्टनकलायाः पूर्वप्रत्यावर्तन-
सीमत ऊर्ध्वं स्थितेन गर्भाशयभागेन निर्मायते (अर्थात् उदर्याख्यकला
गर्भाशयस्य यद्देशत उदरगत्य मूत्राशय गच्छति तद्देशसीमत उपरि स्थितेन
गर्भाशयभागेन तन्निर्मितिः) । अस्यैव च दृढसंहतपरस्पराविष्ट-
तिरक्षीनपेशीसूत्रबहुलस्थोत्तराशस्य सङ्कोचैर्गर्भोऽप्यधस्तात् प्रणुद्यते
प्राधान्येन । उदर्यकला चात्र दृढ प्रतिबद्धा ।

अधरगर्भशय्या—(अधराशो वा) पुनरन्तर्मुखोत्तराशयोर्मध्यव-
त्तिना गर्भाशयभागेन निष्पद्यते । पेशीसूत्राणि त्वस्य शिथिल सहतानि
अनुदैर्घ्याधिकानि च भवन्ति । उदर्यकलापि केवलं पृष्ठभागमेव प्रावृणोति,
शिथिलं च । उत्तराशो यदा सकुचति तदास्य वृत्सूत्राणि शिथिली
भवन्ति, अनुदैर्घ्यसूत्राणि च सङ्कोचं गतानि प्रीवामेव केवलं नि.सरतो
गभेर्योपरि ऊर्ध्वमाकर्षन्ति । अत एव प्रसवकर्मणि निष्क्रियोऽयं भाग
इत्युच्यते । सहस्रश्वबलयश्चानयोरेवोत्तराधरभागयोः संयोगसीमन्मु-
पलभ्यते ।

प्रीवा—त्वन्तर्मुखाद्ध स्थितो गर्भाशयभागः । वृत्सूत्रमयी चैयम्
अधराश इव उत्तराशसङ्कोचकाले शिथिलीभूताऽवतिष्ठते ।

यथा चेद फलितम्—गर्भाशयगात्रप्रीवाभागौ विपरीतधर्माणौ
भवतः । गात्रं यदा शिथिलमवतिष्ठते तदा प्रीवा दृढं संकुचिता वर्तते, यथा
प्रागारम्भात् प्रसवस्य । आरब्धे तु प्रसवे उत्तराशः सकुचति प्रीवाधराशौ च
शिथिलीभवतः । किञ्च, उत्तराशो यथा यथा स्थिरमाकुचति तथा तथा

प्रवाहणम् Bearing down action अपत्यपथः Birth Canal, the
Passage उत्तरगर्भशय्या An Upper Zone—the Upper, or the
Contractile, Uterine Segment अधरगर्भशय्या A Lower Zone—the
Lower, or Non-Contractile, Uterine Segment निष्क्रियः Passive.
विपरीतधर्मता Polarity of uterus

[६२ चित्रम्]

प्रसवारभ्रमे सहरणवलयस्य स्थितिः ।

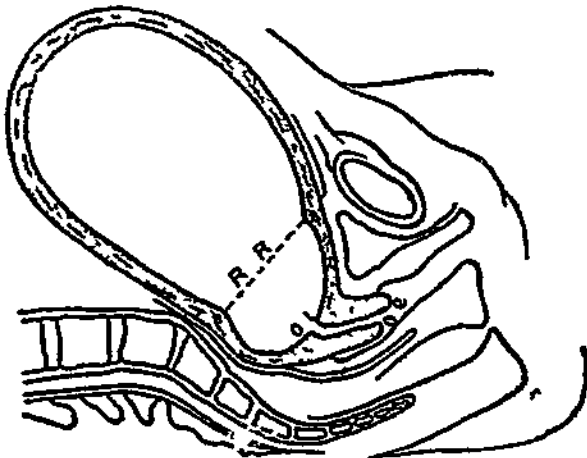

R.R. सहरणवलयम् । O. 1 अन्तर्मुखम् । O. e. बहिर्मुखम् । सहरणवलायादूर्ध्वमघस्ताच्च क्रमेणोत्तराधर-
गर्भशय्ये विभावनीये ।

हस्वीभवन् स्थूलायते. अधरांशस्तु स्फारीभूत-
स्तनुतां गच्छति । तथा च तनूकृताया अधरश-
य्याया उपरि स्थूलीभूतस्थोत्तराशस्य याऽधरधारा
स्थूलोष्ठमिव पृथग् लक्ष्यते तस्या एव वलयाका-
रत्वात् स्थिरसङ्कोचसमुत्थितत्वाच्च 'सहरणवलयम्'
'आकुञ्चनवलयम्' वेत्यभिधानम् । स्पर्शकाले च
अस्यैवाघस्तनो नतदेशस्तिरश्चीनपरिखेव प्रतीयते ।

अपत्यपथश्च प्रीवाविकासादिना यथा निर्व-
र्त्तते तदनुक्याख्यास्यामः—

(१) प्रीवाविकसनम्—प्रीवाविकसनं अत्र, अप्रजातायाः स्त्रिया
नाम प्रीवाविस्फारणम् । कर्म चेदं मृदुशिथिल- प्रीवाविकसनक्रमो दर्शितः ।

[६३ चित्रम्]

प्रीवाविकसनम्.

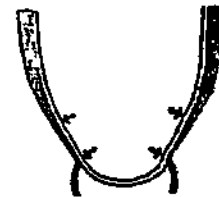
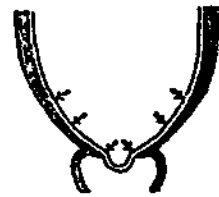
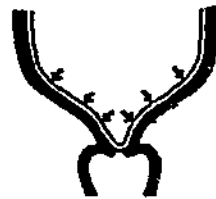

सहरणवलयम् आकुञ्चनवलयं वा The Retraction ring, contraction
ring or Bandle's ring (१) The Taking-up of the cervix

भूताया श्रीवाया उत्तरगर्भशय्याकुञ्चनादधः प्रवर्तमानस्य गर्भाण्ड-
स्थोपरि गर्भाशयानुदीर्घसूत्राणां मट्टाचैरुत्कपेणात् सम्पद्यते ।
तत्र, अप्रजातायाः प्राक्, अन्तर्मुख विकसति, ततो श्रीवाया ऊर्ध्वयोनि-
कोश, अन्तर्योनिर्काशश्च ततोऽपि परम् । स्फारीभूता चैव गर्भाशय-
श्रीवाऽवरगर्भशय्याया सह मिलित्वैकीभवति । यहिर्मुखमेव केवलं
तनूकृतौष्ठ संवृत तिष्ठति गर्भाशयद्वाररोधि । प्रजातायास्तु यहिर्मुखं
प्रथमत एव विकसितं भवति । तत्र पूर्वमन्तर्मुख ततश्चोर्ध्वयोनिको
श्रीवांशो विकसति, अन्तर्योनिर्काशस्तु स्थूलौष्ठतुल्यः संवृत एव वर्तते
गर्भाशयद्वाररोधनशीलः ।

(२) गर्भाशयद्वारविकसनम्—अवाङ् प्रपद्यमानो हि गर्भोऽ-
नुदीर्घसूत्राणामाकुञ्चनेन विप्रियमाणं गर्भाशयद्वार यलात् विकसयति ।
गर्भाशयगुहा च योनिगुह्या सम्यगनुबध्यते । श्रोत्राविकसनकाले च
म्रेश्प्रन्थयः प्रभूत श्लेष्माणं स्रवन्ति जननपथस्नेहनं सुखं गर्भनिर्गमाय ।
त्रिगुणप्रसा च गर्भेण योनिरपि विस्फार्यते । शङ्काकृति च गर्भशिरः
सर्वोत्तमं विस्फारण्यचन्द्रम् ।

(३) अधरगर्भशय्याविस्फायनम्—प्रसवारम्भे हि गर्भशय्या
अधरा सहरणवलयदिन्तर्मुखं थावद् वर्तमाना पादान्निप्राङ्गुलप्रायग-
भीरा भवति । उत्तरं तु श्रीवाभागमेलनात् कायमानमस्या वर्धते । तत्र प्रागुक्त-
विपरीतधर्मवशात् सहरणवलयादूर्ध्वस्था गर्भाशयपेशयो यदा सङ्क-
चन्ति तदा तदधःस्थाः शिथिलीभवन्ति (अन्वत्रानुदीर्घसूत्रेभ्यः) ।
गर्भश्च सङ्कोचसहरण्यौत्तरशय्यावकाशहसनादधः पीडित शिथिली-
भूतायामधरशय्यायामवतीर्य ता विस्फारयति । अतएव गर्भाशयस्तदा
दीर्घाभूत इव संहृद्यते । ततश्च गर्भाशयद्वारविबरणाह्वभावकाशो

(२) The Dilatation of the Uterine Orifice (३) The
Expansion of the Lower Uterine Segment

गर्भो बहिरायाति । मूढगर्भदशायामनिष्कामति गर्भं तु यथा यथोत्तर-
शय्या सङ्कचति तथा तथाऽधरशय्याऽधिकं विस्फायते, विदीर्यते च ततः
पर प्रतनुभूता गर्भपीडनभरासहनात् । उत्तराधरगर्भशय्ययोः सीम-
सन्धिभूतं संहरणवलयं च प्राकृतप्रसवे दुर्ज्ञेयमपि दीर्घप्रसवे तिरश्चीन-
सोतेव आदौ सन्धानिकाया उपरिष्ठात् ततश्च नाभिदेशे उदरस्पर्शनेन
ज्ञातु शक्यते । उपर्युपर्युद्गच्छच्चेदम् अधरगर्भशय्याया विस्फाराति-
शय प्रकटयति ।

(४) गर्भाशयकायमानह्रासः—पेशीना सङ्कोचसहरणैरुत्तरगर्भ-
शय्याया कायमानहसनात् यथा नाम गर्भः स्त्राशयाद्विमुच्यते तदुक्तं प्राक् ।
नि स्तृते च गर्भं सङ्कोचसहरणैरेव गर्भाशयो हस्त्रोभवन् रिक्तदेशमात्मना
पूरयति । अन्तराकाशाऽस्य हीयते, भित्तिश्च स्थूलायते । प्रसवारम्भे
प्राङ्गुलपादैकस्थूल यत्राचीर द्वितीयावस्थान्ते तदेव प्राङ्गुलत्रिपादस्थूलं
सम्पद्यते । अन्तराकाशश्च हीयमानः सम्भावितमात्रः स्यात् ।

अथ गर्भाशयसङ्कोचानां विविधाङ्गेषु परिणाम उच्यते ।

सङ्कोचानां श्रोण्यवयवेषु मूलपोठे च परिणामः—श्रोण्यङ्गानि हि
स्वस्थानतोऽपसरणात् गर्भनिगमेऽवकाशदानेन सौकर्यमापादयन्ति ।
तत्र मूत्राशयो गर्भाशयप्रोवया ससक्तः, प्रोत्रोरुर्षण्णेन सहाकृष्टश्च स
लघुश्रोणिगुहा परित्यज्य उदरगुहा प्रपद्यते । एव योनिमूत्रप्रसेक्योरधर-
तृतीयांशः पूर्वतोऽवरगुदं मूलपिण्डिकाश्रान्णितलपेश्यश्च(योनिपश्चिमस्थाः)
पश्चिमतो गर्भनिर्गमपीडिता नोचैर्भ्रंश्यन्ति । अवतरता च गर्भेशिरसा
श्रोणिसिराणामवपीडनात् न सम्यक् प्रतिनिवर्तते रक्तम् । तथा च सिरा-
रक्तभारवर्धनात् स्वभावतश्चापि रक्तातिसञ्चरणं घातुषु लसीका चीयते ।

(४) Diminution in the size of the Uterus (१) The effect
of the Uterine contractions on the Pelvic contents and
Perinaeum

योनिः प्रस्रवति । धातूनां विस्फारातिशयसामर्थ्यम् मार्गस्नेहनात् सुखेन गर्भनिर्गमश्च तयोः फलम् ।

(२) सङ्कोचानां गर्भाण्डे परिणामः—आदौ गर्भाशयसङ्कोचा न्यूनप्रतिरोधाया दिशि गर्भाण्डं प्रवृत्तयन्ति । सहैव चाधरगर्भाशय्याया गर्भाण्डस्योपरि समाकर्षणात् जरायुर्गर्भधरकलया हीनाधिक वियुज्यते ।

[६४, ६५, ६६ चित्राणि]

सङ्कोचानां गर्भाण्डे परिणामविशेषः ।

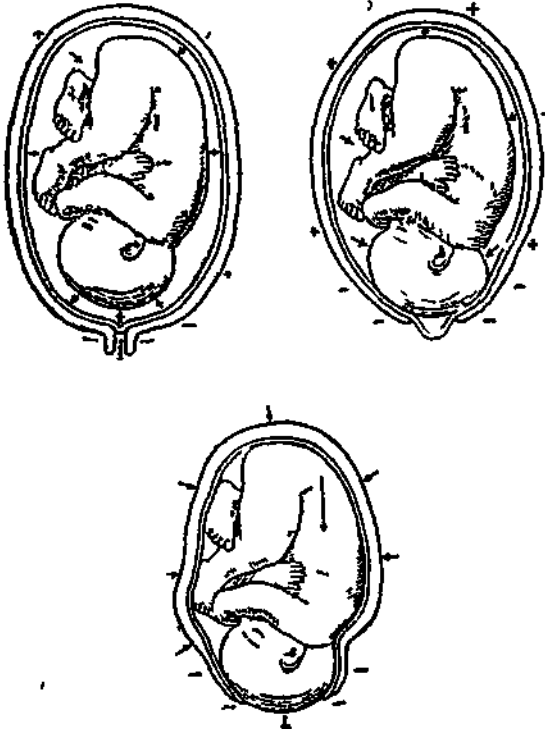

गर्भाशयसङ्कोचैः पीड्यमानो गर्भो यथा नाम स्वरूपप्रतिरोधदिशि प्रक्रमन् ग्रीवासरणि च विकासयन् योन्यमिम्लुखो भवति यथा च वारिपुटकस्य निर्माणभेदने तदत्र दर्शितम् ।

(२) The effect of the uterine contractions on the Ovum

तेन च मन्दं रक्तस्रुतिः । रक्तञ्चेद ग्रैवमन्थिनिर्गतैः श्लेष्मणा सह निःसरत् प्रसवारम्भस्य ज्ञापक भवतीत्यासन्नप्रसवाप्रसङ्गो श्लेष्मासृग्दर्शन-पदेन दर्शितम् । वारिपुटकनिर्माणमपि जरायुवियोगादेव सम्भवति । ततश्च सम्यग्विकसिते गर्भाशयमुखे सङ्कोचवज्जेनात्युत्तंसित पुटकम् उप-ष्टम्भविनशनाद्भिद्यते प्रसिच्यते च तदन्तर्गत पूर्वगर्भजलम् । भिन्ने तु जरायौ क्रमेणाधःप्रणुद्यमानो गभस्तैस्तैर्वर्द्धयमाणान्क्रमणप्रकारोक्तगतिविशेषैरपत्यप-थानुकूलता व्रजन् निष्क्रामति पश्चिमगर्भोदकेनानुवृत्तेमानः । अपराऽपि तलदेशीयया गर्भधरकलयया वियुक्ता सती जरायुणा सह बहिः प्रपद्यते यथाकालम् ।

इदन्त्वत्र स्मर्त्तव्यम्—अन्तर्जरायुर्बहिर्जरायुश्च प्रायेण सार्धमेव भिद्यते । कदाचिदेव केवलमन्तर्जरायुर्वियोगदेशे क्वचिदूर्ध्वदेशे वा भिन्नो भवति गर्भोदके च तयोरन्तराले व्याप्तुवत् अतिरिक्तपुटकमेकं निर्माति । अथ चान्तर्जरायुभागैः स्यन्दमानमपि गर्भोदके बहुधा पुटकमीदृशं निर्वर्त्तयति । अतिरिक्तं चेदं पुटकं प्रसवकाले यदा भिद्यते तदा मुख्य-पुटकभेदेन भ्रमसम्भवः । कदाचित्तु जरायुद्वयमन्तर्जरायुर्वा केवलं शिरो-निर्गम यावदपि न भिद्यते विदीर्यते च तदा गर्भभ्रोवा परितः प्रायेण । कदाचिच्च समग्र एव गर्भो जरायुणा वेष्टितो जायते तदभेदात् ।

अपत्यम् ।

अपत्यं नाम गर्भो यः पुन शक्त्या प्रणुद्यमानोऽपत्यपथान्क्रामति वारिपुटकपुरःसरः । अपरा च सह जरायुणाऽनुगच्छत्येनम् । तथा चापत्यपथस्य पथिका इम इति फलितम् ।

अपत्यगतयः ।

अपत्यगतयो नाम गर्भस्यापत्यपथाद्वतरतो मार्गानुकूला गतयः । सङ्कोचनम्, अन्तर्वर्त्तनम्, प्रसरणम्, पुनरावर्त्तनम्, बहिर्वर्त्तनञ्चेति च ताः

अतिरिक्तपुटकम् Amnio chorionic pouch. पथिकाः The passengers or Bodies passing गतयः Movements. 11

पञ्चविधाः । क्रमस्त्वेष प्रायिकः, सङ्कोचप्रसारयोः क्वचन विपर्ययेणापि दर्शनात् । निष्क्रमणप्रकारश्च प्राकृतत्रैकृतभेदेन द्विविधो भवतीति सर्व-
भेदत् तत्तदासनात्वा व्याख्याने भविष्यति स्पष्टम् ।

तृतीयोऽध्यायः ।

अथातः प्रसवोपक्रमविज्ञानीयमध्यायं व्याख्यास्यामः ।

सूतिकागारम्—यत्र गर्भिणी सूते प्रसूता च तिष्ठति तत्सूतिकागारम् । प्रजायिन्याश्च प्रथममेवागारमन्विच्छेत्, प्रशस्तं रम्यं निवातातप प्रवातै-
कदेशमतमस्कमसङ्कोर्णं सुखप्रविचारं च । प्रागेव च निरर्थकं वस्तुजात-
मपसाय्ये प्रसवसम्भाराणां सन्निवेशविशेषेण गृहमिदं प्रसाधयेत् । यथा-
मान सूत्तसितवितानमनुचचावचं सुखास्तरणञ्च शयनं तस्मिन्नुपकल्पयेत् ।
प्रजननकुशलामनुरक्ता क्लेशसहां च परिचारिकां पूर्वत एव नियोजयेत् ।

तत्रेमानि अप्रोपहरणीयद्रव्याणि भवन्तिः—

(क) चस्त्रेषु—शय्यास्तरणप्रावरणानि देहाशुकानि च ऋत्वनुकूलानि
मातृपुत्रयोः ।

(ख) पात्रेषु—पञ्च सप्त वा वर्धमानकाः,^१ पेयपात्राणि,^२ पुरीष-
पात्रम्,^३ दृष्ट्याजलदति,^४ तप्तजलधरे च द्वे गलन्तिके^५ ।

(ग) भेषजेषु—भूतघ्नानि,^१ मोहनमूर्च्छनानि,^२ शमनानि,^३
रेचनानि,^४ गर्भाशयोत्तेजनानि,^५ दृज्जीवनानि^६ च स्युः ।

निवातातपमिति प्रचण्डवातातपरहितम् । नाह गर्भवृद्धिद्विषितशिथिल-
सर्वघातुः प्रवाहणवेदनावलोदरच्छ्रुतिविशेषशून्यशरीरा च स्त्री प्रचण्डवातातपम्
सहते । एव गर्भाशयतमोऽहो चिरमुषितो बालोऽपि । (ख) १ Basins २
Medicine glass and Feeding cup, ३ Bedpan ४ Hotwater
bottle or bag, ५ Jugs (ग) १ रसकर्पूरम् (corrosive sublimate),
Lysol, Dettol, Tincture of Iodine, Iodoform powder or
gauze २ Chloroform, Ether, Stovaine, Morphia and Scopol-
amine, Nitrous Oxide and Oxygen ३ Morphia, Chloral
and Bromides, Amyl Nitrite ४ एरण्डतैलम्, सामुद्रलवणम् (Mag.
Sulph), Liquid extract of Cascara Sagra, ५ Ergot, Pituitrin.
. Sulphate of Quinine, मेथिकाकाय सगुह । ६ मकरध्वज

(घ) यन्त्रशस्त्रेषु—वस्तुपकरणानि, १ उत्तरवस्तिसाधनानि, २
अन्तःक्षेपणिका, ३ श्रोणिमापनम्, ४ नाडीशलाके, ५ कफापकर्षणी, ६
स्वेदनयन्त्रम्, ७ आघ्रापणो, ८ जिह्वासन्दश, ९ हस्वदीर्घे द्वे कर्त्तृगिके, १०
गर्भाशयसन्दशौ, ११ शगारोमुखम्, १२ धमनीसन्दशा, १३
गर्भशङ्कु, १४ (अक्षकपर्कसन्दशाः), योनिवोजणम्, १५ योनिविस्फारणानि, १६
गर्भाशयलेखनानि, १७ शिरोवेचकम्, १८ शिरसम्पीडकम्, १९ वडिशम्, २०
वृद्धिपत्रम्, २१ तालयन्त्रम्, २२ मुद्रिका, २३ सोवनोपकरणानि, २४ लवणोदक-
क्षेपणयन्त्राणि, २५ च ।

(ङ) प्रकीर्णेषु—फेनिका, १ नखमार्जनी, २ नखकर्त्तनकम्, ३ कर-
च्छदौ, ४ बृहत्तिका, ५ नालबन्धमूत्रम्, ६ उदरपट्टानि, ७ शोपककार्पासः, ८ त्रण-
चक्षाणि, ९ धलातैलम्, १० मधुतङ्कणम्, ११ द्रवूलनम्, १२ तुलायन्त्रञ्चेति, १३ ।

कस्त्रीयोगा मद्यादिक च । (घ) १ Enema Syringe and
Douche apparatus २ Vaginal and Uterine douche tubes,
intrauterine catheter, glass vaginal nozzle ३ Hypodermic
Syringe ४ Pelvimeter ५ A female metal catheter and a male
catheter No 10 ६ Mucous aspirator ७ A portable steriliser
८ Chloroform inhalor ९ Tongue forceps १० Long and
Short scissors ११ Two volsella or American forceps
१२ Plugging forceps १३ Artery forceps १४ Axis traction
forceps १५ Vaginal speculum १६ Champetier de Ribe's
bag, sea-tangle tents, Hegar's dilators १७ Curettes १८
Perforator १९ Cranioclast or combined cranioclast and
cephalotribe २० Braun's hook २१ Scalpel २२ Spoon
forceps २३ Finger knife २४ Suture materials—curved needles,
Perineal needle, Needle-holder, silkworm gut, cutgut २५ Essen-
tials for saline infusion

(ङ) १ Soap २ Nail brush ३ Nail cutter ४ Rubber gloves
५ Apron ६ Ligature for cord ७ Abdominal binders ८
Absorbent cotton wool ९ Gauze, mulmul १० Glycerine and
Borax ११ Starch and boracic powder १२ Weighting machine.

प्रासविकशुद्धिः ।

इदमेव प्रसूतिविदो वैदुष्यं यदत्राकर्मणि सर्वथाऽप्रमत्तं स्यात्तथा चवास्य परिचारकवर्गं । यन्त्रशास्त्राणां हस्तयोजननावयवानामुपयुज्यमानस्य सम्भारद्रव्यस्य चेतस्य विशोधनं शस्त्रकर्मणीव सम्यगनुष्ठेयम् । वक्त्रच्छदं विभृयात् । योनिपरीक्षणञ्च सत्येव प्रयोजने नानेकशश्च विदधीत । प्रसवो हि प्राकृतकर्म, यथाऽस्य प्रकृतिविधातो न स्यात्तथा प्रयत्नेन । न चानावश्यकं किमप्यनुतिष्ठेत् । अयथाकुत्रोणो हि सङ्क्रमणव्यापदम् जनयति कृच्छ्रसाध्यामसाध्या वा ।

अहो चात्र विधातुं संरक्षणविशोधनकौशलम् । बहिर्भगदेशे बहुविधजीवाणुभिः सङ्क्रान्तत्वाद्दूषितप्रायेऽपि अन्तर्भगमन्त्रेण योन्यास्त्रावेण भूत-
त्रस्वभावेनात्मानं रक्षन्निर्दुष्टप्रायमेव तिष्ठति, गर्भाशयगुहा च योनेरदुष्टत्वात् श्लेष्मागेलिकया निरुद्धदोषप्रसरत्वाच्च सर्वथा विशुद्धा । प्रसवकाले च गर्भनिर्गमात् प्राक् परतश्चापि समग्रो जननपथो गर्भोदकेन प्रक्षाल्यते निर्गच्छता गर्भशिरसा जरायुणाऽमरथा च परिमार्ज्यते । सूतिकाकाले तु सूतिकास्त्रावो योनिपथं क्षालयति, श्वेतकणिकाश्च तदास्त्रावगता जीवाणून् नाशयन्ति । किन्तु नैतेन सर्वथा योनिर्विशुद्धयति । अत्रशिष्टो जीवाणुवर्गः सूतिकाकाले रक्तस्कन्धेन रक्ताम्बुना वा लब्धपोषणो निर्बाधं वर्धते । गर्भाशयश्च विवृतमुखस्तेषां प्रसरनिरोधऽनमर्थः । तत्र स्त्राभाविकोऽध्याधिक्यमैव परित्राणाय प्रभवति ।

प्रासविकशुद्धिः, obstetrical cleanliness विशोधनम् Sterilisation वक्त्रच्छदः Mask सङ्क्रमणम् Infection भूतघ्नम् Antiseptic, निर्दुष्टम् (दूषकजीवाणुरहितम्) Aseptic, विशुद्धा (जीवाणुमात्ररहिता) Sterile.

आसन्नप्रसवोपक्रमः ।

यथैव विजानीयाह्वणैरासन्नप्रसवेयमिति, भलाशयशोधनाय रेच-
नमेरुदतैलमस्या दापयेत् । ततश्च द्विप्रहोरानन्तर वस्तिं वध्यात् ।
अन्तराऽन्तरा स्त्रयं मूत्रयेद् गर्भिणी । अशक्त्ये त्वेवं परिकर्मिणी
नाडोशलाक्या मूत्रमस्या निर्हरेत् । उष्णोदकेन चैनो स्नापयेत् ।
भगदेशञ्चापि सर्वथा विशोधयेत् । केशान् कर्तयित्वा, फेनिकोद-
काभ्या प्रक्षाल्य भूतघ्नद्रवेण केनचित् लेपमाचरेत् । कंचित्तु केशकर्तन-
मात्रमेवोपदिशन्ति । लेपादिकन्तु यन्त्रशस्त्रोपयोगसम्भावनायामेव
कार्यम् । प्रसवारम्भे च पुनरपि वस्तिप्रणिधानमावश्यकम् ।

सर्वेञ्चोपकरणजात विद्युद्ध यथावस्थितश्च स्यादिति परिचारिकागा-
दिशेत् । सा च तथा कुञ्चीत । शयनमस्या उपकल्पयेत् । वस्त्राणि
च निर्मलानि शिथिलतराणि तां परिधापयेत् ।

गर्भिणी चेत्पुरा न परीक्षिता स्यात्, प्रश्नदर्शनादिविधिभिः सम्भक्-
परीक्षणीया । परीक्षिताया अपि विपम वा यदि वीक्षेत, योऽन्युदरपरी-
क्षया पुनरपि तौस्तान् विशेषानवगच्छेत् । आहूतश्च भिषक् सद्य एव
गच्छेत् । तेन हि मिथ्यावतरणम्, उदयविशेषः, नालभ्रशः, गर्भोन्माद-
पूर्वरूपाणीत्येव बहवो ज्ञातव्यविषया काले विज्ञाता भवन्ति ।

एषा च चतु सूत्री प्रसवप्रबन्धस्य, यत्र भिषक्कर्तव्यानां संक्षेपेणो-
द्देशकथनम् ।

(१) स्त्रिया बलरक्षणम् ।

(२) वेदनायाः शमनम् ।

(३) गर्भनिर्हरणाय जायमानेषु नियतिप्रयत्नेषु साहाय्याचरणम् ।

(४) बाधकानां व्यापत्कराणां च कर्मणामननुविधानम् । इति ।

निखिलञ्चैतत् प्रसवकर्मणोऽवस्थात्रये विभक्ष्य विस्तरेण वक्ष्यते ।
तद्यथा—

प्रथमावस्था ।

(१) बलरक्षणाय मुहुमुहुः सुजर लघुभोजनमस्यै दद्यात् द्रवप्रायम् ।

(२) मृदुवेदनाकाले स्त्री कस्मिंश्चिदवश्ये कर्मणि निरता स्यात् ।
तेनान्यमनस्का वेदनां न वेत्ति न च क्लेशभयात् प्रस्ता भवति ।
त्रिकपीडनसंवाहने चैनां सुखयतः । तीव्रवेदनया चद्विजमानाम् वज्रि
द्रतथा परिवृत्तान्तशरीरा च स्त्रिय दृष्ट्वा स्वापजननयोगानुपयुञ्ज्यात्* ।
ते ह्यस्या वेदनाशमनाय निद्रायै बलाभिरक्षणाय च प्रभवन्ति । संज्ञा-
हरणं तु द्वितीयावस्थायामेव प्रशस्यते ।

(३) अथैनामुपदिशेत् (जागृताम्) चङ्क्रमन्व आस्थायकामा वा
आसन्दीमासीथा इति । तेन हि गुरुत्वबलादवच्छस्तो गर्भो गर्भाशय-
प्रोवाविकसने महत्साहाय्यमातनोति । प्रतिकूलावतरणादिषु जरायो-
रकालविद्वरणाशङ्कने तु शयनाश्रयणमेव हितम् । लम्बितोदरीं पुरोनत-
गर्भाशया पार्श्वजिह्वागर्भाशया च स्त्रिय मत्वा क्वलिकागर्भेण महता
वाससा च्दरमावेष्ट्य उत्तान वक्रिमपार्श्वतो वा तां शाययीत । एवं हि
गर्भाशिरः सम्यक् प्रणुन्नं श्रोणिकण्ठे स्थिरीभवति न चाकाले
जरायुर्भिद्यते ।

न च सम्प्रति स्त्री प्रवाहेत, अकालयोगात् । सति प्रोवाविकसने
आवीकाले च प्रवाहणं कालप्रवाहणम् । अकालप्रवाहणात् व्यर्थमेवा-
स्यास्तत्कमे भवति, शक्तिः क्षीयते जरायुश्चाप्यकाले भिद्यते । यदि तु

* अहिफेनसत्वस्य (Morphia) रक्तिकाध्वत्तुर्थाशमानस्य (¼ gr)
श्रन्तःक्षेपः । कालप्रवाहणं हि गर्भमघस्तात् प्रवर्त्तयति विवृतद्वारत्वात् गभा-

विकसितेऽपि प्रोचामुखे जरायुर्न भिद्यते तर्हि भिषगेव शरीरविक्रया दोर्ध-
सुच्या वै न दारयेत् निष्प्रयोजनत्वात् ।

मूत्रपुरीषपूर्णे च वस्तिगुदे गर्भत्यावतरणे शिरसः स्थैर्यं गर्भोशय-
सङ्कोचानां सम्यग्भावे च बाधके भवत इति ते उभे अपि प्रसवारम्भेऽवश्य
नेचनीये ।

(४) योनिपरीक्षणम्, बलाद् प्रोवाविकासनम्, सन्दशोपचारः, विव-
र्त्तनम्, सज्ञाहरणञ्च कालेऽस्मिन् न कर्त्तव्यानि ।

द्वितीयावस्था ।

(१) ततश्चैषा प्राणाप्यायनाय सान्त्वनीयाभिर्वाग्भिराश्वास्यमाना
पन्थुपास्या भवति ।

(२) वेदनाऽसहे तु प्रत्यावीकालं सज्ञाहरद्रव मन्द मन्दमात्रा-
पयेत् । मोहनमूर्च्छनभेदान् च द्विविधं सज्ञाहरणम् । तत्राद्ये न
पूर्णां सज्ञां विनश्यति । केवलं सम्मोह एव जायते । द्वितीये तु
सज्ञायां प्रतिसक्रमित्तेष्टायाश्चापि पूर्णोपघातो दृष्टः । तत्र प्रथमो
विधिः प्रसवेदनानां शमनाय द्वितीयस्तु शस्त्रकर्मणि सज्ञाविनाशनाय
प्रयुज्यते । सज्ञाहरद्रवात्रापणन्तु गर्भोशयस्य प्रतिसङ्कोचं तदारम्भपूर्वरूपे
प्रारम्भणीयम् तद्विरतौ च विरमणीयम् । एवञ्च सङ्कोचयोरन्तराले सा
पुनरपि प्रतिलुद्धप्रत्येव भवति । अमन्दं दोर्धकालं (चतुर्होराभ्योऽधिकं)
मात्रापणं तु न श्रेयस्करम् । द्वे च सज्ञाहरणद्रवे, एकं मधुरगन्धिः
अपरञ्चोप्रगन्धिः । तत्राद्यं बहुलप्रचारम् । गर्भोन्मादमधुमेहवमनाति-

शयस्य । अकालप्रवाहणे तु सञ्चतप्रायद्वारे गर्भोशय एव निम्नतो भ्रश्यते ननु
अलम्बावकाशो गर्भोऽस्त्यत्र हृदयम् । शरीरविकां Stalatte दीर्घसूत्री Knitting-
needle

मोहनम् Partial or Obstetrical Anaesthesia (Analgesia)
मूर्च्छनम् Complete, General or Surgical Anaesthesia. १—
Chloroform २—Ether

रेकयकृत्संहरणेषु च तन्निषिद्धम् । इतरस्य तु स्वल्पप्रयोगस्य कफदुष्टे
उरसि निषेधः । शेषास्तु संज्ञाहरणविधयो^१महर्घत्वात् विशिष्टयन्त्रसा-
ध्यत्वात् कुशलजनप्रयोज्यत्वाच्च नेह वर्णिताः ।

(३) प्रकृतिमनुकूलयितु च पथ्यङ्कमेनामारोपयेत् । सा चोत्ताना
वामपार्श्वस्थिता वा (पूर्वपश्चिमदक्षिणानुशीर्षासनयोस्तु दक्षिणपार्श्व-
स्थिता) आमुग्गसक्थिस्तमध्यासीत । अथैनामनुशिष्यात्—आवीकाले
पद्भ्या शय्यापादमवपीड्य, बाहुभ्याञ्च किमप्यवलम्ब्य चक्रखण्डं वा
शय्याबद्धं गृहीत्वा प्रवाहेथाः क्षणमवरुध्य प्राणानिति । एवं बाहमाना
हि स्वबलमुपयुक्ते सम्यक् । वस्तिगुदे च पुरा रिक्तीकृते । सुदीर्घ-
प्रसवे तु प्रतिहोराद्वय नाडीशलाकया मूत्रमस्या निर्हरेत् । भूतघ्नद्रवसि-
क्तेन च वस्त्रेण पायुद्वारमाच्छादयेत् ।

योनिमुखप्रतिपन्न च गर्भमभिज्ञाय सुख शनैश्च यथा गर्भेशिरो
लघुतमध्यासेन निर्गच्छेत् तथा यतनीयम् । तदर्थञ्च त्रीण्येतानि कारयेत्—
(१) स्निग्धभूतघ्नद्रवस्य सतताश्च्योतनेन मधुरौषधसिद्धतैलसन्तर्पणेन
वा भगमूलपीठयोर्विस्फारणशैथिल्यसामर्थ्यं वर्धयेत् । (२) ललाटदेश-
मुन्नमर्यश्च भिषक् गर्भेशिरसः पूर्णसङ्कोचनमापादयेत् । एव हि अनु-
शीर्षाधरभागो भगसन्धानिकाया अधस्तात् सम्यक् स्थिरीभूय लघुतम
शिरोव्यास (अनुशीर्षाधरत्रहारन्ध्रिकम्) सुपस्थापयति । ततश्च
अवाङ्मुखायमाने शिरसि ललाटमवनम्य अनुशीर्षञ्चोन्नम्य प्रकृत्या
जायमाने गर्भेशिरःप्रसरणे साहाय्यमाचरेत् । (३) यथा च शिर आव्यो-

१—Nitrous Oxide + Oxygen Analgesia, Scopolamine—
Morphine Anaesthesia.

(१) The Promotion of the Relaxation & Dilatability
of the parts स्निग्धभूतघ्नद्रवो यथा Lysol (२) Maintenance of
Plexion of the Head (३) Delivery between the Contra-
ctions

रन्तराले बहिर्भवेत् न त्वावीकाले प्रवाहमाणाया इति तथाऽनुष्ठेयम् । तदा हि मूलाधारोऽनाकुञ्चितपेशीकः शिथिलमवतिष्ठते, गर्भशिरश्च सम्यगागत पुर.कर्षणात्, शुदपश्चिमतो निपीडनात् स्वेच्छाकृतप्रवाहणाच्च बहिष्कर्तुं शक्यम् । यद्यपि न वयं गर्भगतिं रोदूषु शक्ताः, न चापि तदिष्टम्,

[६६ चित्रम्]

मूलाधाररक्षणम् ।

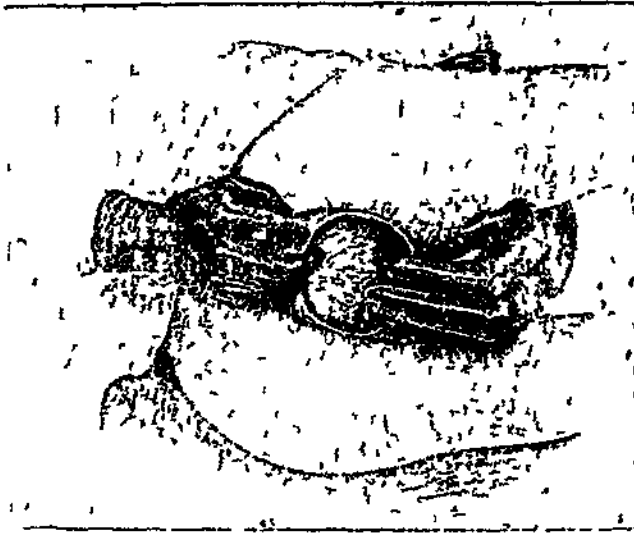

अस्मिन् विधौ वामकर. प्रसूयमानं गर्भशिरोऽहगुलीमिष्टंशीत्वाऽग्रत. कर्षति दक्षिणहस्तश्च निश्चेष्टाङ्गुलिर्गुदातुनिकाग्रयोर्मध्यमास्थितेन स्वतलमूलैः तदव-पीडयति ।

तथापि प्रयोजनवशात् गर्भनिर्हारकशक्तित्रल मन्दीकर्तुं तु प्रमवासु एव । तथा च मा प्रवाहिष्ठाकृच्चै क्रन्दस्व गभीरं वान्तः श्वसिहीत्येव स्त्रिय-शुपदिशेत् । सम्मोहितायास्तु स्त्रिया सहसा गर्भनिर्गममाशङ्कमानो विपक् मात्राधिक सञ्ज्ञाहरद्रव प्रयुञ्जीत । मूलाधारपीठस्य विस्फा-रातिशयवारण्याय साक्षात्पीठपीडनं तु सर्वथा निषिद्धम् । तद्वि-

धात्वन्तर्भवा मादवकरीं लसीकास्यन्दनक्रियामवरुध्य पीठस्य स्वाभाविकीम्
विस्फारणयोग्यता रूपयति, गर्भाशयसङ्कोचानुत्तेजयति, प्रवाहण प्रेरयति,
प्रसारयति चाकाल एव गर्भाशिरः ।

[६७ चित्रम्]

मूलाधाररक्षणम् ।

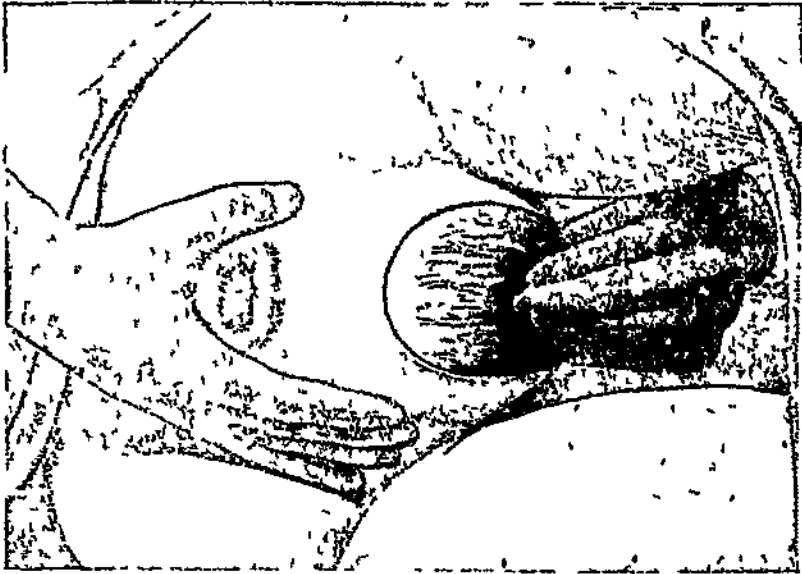

अत्र वामहस्त शिरसः सहसा निर्गमं वारयति दक्षिणश्च गुदस्योभयतः
पार्श्वं व्यवस्थितोऽग्रतस्तदवपीडयति ।

सर्वञ्चतत् मूलावदरणं न स्यादित्युद्दिश्य विधीयते । मूलावदरणं
हि स्वतो जातं विषमद्वारं भवति, न सम्यक् सीढ्यते, सङ्क्रमणक्षेत्रं वर्धयति,
अवस्रसन्त्याख्ययोनिव्यापदि च कारणायते । तस्मादनागतविधानमेव
श्रेयस्करम् । अथ चेच्छिरसो विपुलतया योनिमुखस्य वा सङ्कोर्णतया-
वश्यभावितया मूलावदरणं शङ्केतं, विषमविदोर्णात् समदीर्णं सीधन-
सौष्ठवमिति मत्वा स्वयमेव भिषक् मूलपीठस्य पश्चिमपार्श्वभागं
कर्त्तर्या कर्त्तयेत् एकत उभयतो वा प्राङ्गुलमानम् ।

ततश्च निष्क्रान्ते शिरसि बालस्य ग्रीवा भगोष्ठावपसार्य सम्यक्
निभालनीया, अङ्गुल्या स्पृष्ट्वा वा विज्ञेया क्वचिदिय नाभिनालेनावेष्टिता
न वेति । बहुधा हि गर्भो नाभिनाड्या परिवेष्टितकण्डोऽभिजायते ।
यदुच्यते—“प्रततोत्तानशायिन्या पुनर्गर्भस्य नाभ्याश्रया नाड्यौ कण्ठ
मनुवेष्टयति” इति । च० शा० ८ । वेष्टनञ्चानेकशो दृढमपि च दृष्टम् ।
तस्मात् ऋटित्वेव ग्रीवा नालपाशेन मोचनीया । अन्यथा तु नालस्य
हस्तीभावात् गर्भनिर्गमः प्रतिरुध्यते, अपरा चापि सहैवाकुण्डोऽकाले
वियुज्यते गर्भाशयो वा च्छ्वृत्तो भवति । मोक्षविधिस्तु पुनरित्थम्—

तत्र शिथिलवेष्टने पारामेकमाकुण्ड्य शिरसोऽपनयेत् । एवमन्यमपि ।
असति त्वेव गर्भाशयपीडनात् प्रवाहणाद्वावस्तमानस्य गर्भस्य द्वाभ्यामपि
स्कन्धाभ्यामैकैकतः कृत्वाऽपसारयेत् । तथाप्यसम्भवे तु धमीनसन्दं-
शाभ्यां छेदनावकाशस्य द्वयोरन्तरयोः शनैर्गृहीत्वा कर्त्तरीशस्त्रेण नाल
कर्त्तयेत्, गर्भाशयनिपीडनात् कक्षागतयाङ्गुल्या समाकर्षणाच्च सद्य एव
गर्भं निर्हरेत् । कर्त्तितमुखे च नालस्य सूत्रेण बध्नीयात् ।

निर्गते च शिरसि नाभिनाल यदि स्पन्दते मुखकायवैवर्यादिक च
न विद्यते तदा मध्यकायजन्मने न त्वरणीयम् । प्रप्लार्धेनैव गर्भाशयः
सङ्कुच्य त निष्कासयति । अथ चेत् प्रप्लद्वयेनापि गर्भाशयो निश्चेष्ट एव
स्यात्तदा स्कन्धमर्दनेन तं प्रचेष्टयेत् । आवश्यकं तु गर्भाशयमप्यधस्तात्
पीडयेत् । परिकर्मिणी चैव क्रुयात् । मिषक् तु यथैव नाम स्कन्धावन्तवृत्त्य
नि सरतस्तथैव हस्तेन घालं सन्धार्य पश्चिमांसकर्षणाय प्राक् मातुरुदरा-
मिमुख पूर्वांसकर्षणाय च ततस्तट्ट्यामिमुख गर्भशिरो नमयेत् । अंससङ्गे
तु निर्दशिन्या पूर्वकक्षां वडिशामाहं गृहीत्वाऽवकर्षेत् । सद्योगर्भनि-
र्हरणाय । एवञ्च सक्तांसनिर्हरणस्य विधित्रयं फलितम्, गर्भा-
शयपीडनम् शिरःग्रीवकर्षणं पूर्वकक्षाकर्षणञ्चेति* । न च ते प्रत्येकशो

* Pressure on the uterus, Pulling on the head, and
Pulling on the anterior axilla.

निर्दोषाः । प्रथमे मूलावदरणस्य द्वितीये प्रैवनाडीनामुरःकर्णमूलिकाख्य-
पेश्याश्चोपघातस्य तृतीयेऽक्तकास्थिभग्नस्य च सम्भावितत्वात् । तस्मात्
त्रयाणामपि समवेतानां प्रयोगतः कार्यं निर्वहणीयम् । जातस्य चलोचन-
मुखनासाविवराणि पिचुना दृक्कणाग्लद्रवसिक्तेन विशोधयेत्, अपनयेच्च
नाडीशलाकया कण्ठाच्छूलेष्माणामपि ।

किञ्च, प्रसूयमानस्य गर्भस्य प्रथमावस्थाया प्रतिग्राम द्वितीयाव-
स्थायां च प्राक् प्रतिहोरं ततश्चान्तराऽन्तरा यथाप्रयोजनं हृच्छब्दमाकर्ण-
येत् । एव गर्भिण्या अपि काले काले व्रधमनीस्पन्दगर्भाशयसङ्कोच-
मुखेङ्गितादीन् परित्क्षयेत् ।

(४) अनावश्यक योनिपरीक्षणं सन्दशप्रयोगश्च कुशलैर्नाद्रियते ।
तत्र विदीर्णमात्रे जरायौ सकृद्योनिपरीक्षणमावश्यकं नालादिभ्रंशविज्ञाना-
येति केचित् । प्रजातास्वेव केवलमित्यन्ये । प्राग्ज्ञाते तु गर्भेशिरःस्थैर्ये
तदप्यनावश्यकमित्यपरे । विलम्बिते तु प्रसवे विलम्बहेतुपरिज्ञानार्थं कार्य-
मेव योनिपरीक्षणम् ।

नवजातसङ्गोपनम् ।

जातमात्रश्च बालः प्रकृत्यैव तारस्वरेण रोदिति श्वसिति च । विपरीते
तु पादयोर्गृहीत्वा ऊर्ध्वधारणेनावान्मुखीभूतस्य पृष्ठदेशं मन्दं मन्दं करतले-
नाऽभिहन्यात् । मुखपश्चिमतश्च स्थित श्लेष्माणं नाडीशलाकयाकृष्य
निर्हरेत् । शीतोदककणाभिषेकं कुर्व्यात् । गुदे वास्य मध्यमाङ्गुलिं
सहसा प्रवेशयेत् । कृत्रिमश्वसनक्रिया वा वक्ष्यमाणांमनुतिष्ठेत् येनाऽयं
सङ्कलेशविहतान् प्राणान् पुनर्लभेत ।

प्रत्यागतप्राणं च प्रकृतिभूतमभिसमाक्ष्य मातुरुन्मूर्ध्नि पारशं शाय-
येत् । नाभिनाडीश्वास्पन्दमाना कल्पयेत् । एवं कल्पने हि बालः सद्य

आविभूतेन फौस्कुसरक्तसंवहनेन समाकृष्ट द्वित्रप्रशुक्तिमान शोणितमधिकम-
धिगच्छति । तन्नास्य बलवृ हृणाय सम्पद्यत इति तथैव कुर्यथोत् । एव
च प्रकल्पनविधिः—गर्भनाभितो द्विप्राद्गुलमभिज्ञानं कृत्वा निष्ठीड्य तनु-
कृत नाभिनालं शुद्धसूत्रेण बध्नीयात् इत्येको बन्धः । अन्तर्भगे शिथिल-
मवस्थितं नाभिनालमाकृष्य योनिमुखसमोपेऽपि तथैव बध्नीयादिति च
द्वितीयः । तत्र द्वितीयो बन्धः अज्ञातेऽपि यमलगर्भेऽन्तर्गतेस्य गर्भान्तरस्य
जीवनं रक्षति, व्यर्थरक्तस्रुतिकृत् शय्यातलदूषणं वारयति, गभोशयादि-
युज्य स्रस्तां चापरा निर्दिशति । अन्ये त्वाहुर्यद्वमरावो रक्तस्रुतिस्तद्विमोचे
सौकर्यमावहतीति द्वितीयबन्धो न देयः, अन्यत्र यमलगर्भादिति । सतश्च
नाभिनालीं शनैर्गृहीत्वा प्रथमबन्धनादेकाद्गुलमूर्ध्वं कर्त्तव्या द्विधा
कुर्यात् आच्छादयेच्च तां भूतलद्रवसिक्तेन कार्पासप्लोतेन । विमुक्त-
बन्धनश्च बालम् अस्वनुकूलेन वाससा परिवेष्ट्य परिकर्मण्यै अर्पयेत् ।
सा च तं सुरक्षितस्थले वामपाश्वे^१ शाययेत् । एव शयानस्य हि
मुखाच्छ्लेष्मा च्यवते सम्यक्, शुक्तिच्छिद्रावरोधश्च सुष्ठु सम्पद्यते ।

तृतीयावस्था ।

(१) प्रसूता चेत् सूतिसङ्कलेशतः क्षीणबलाऽवसन्ना वा स्यात् हृद्यो-
ज्जीवनानां प्रयोगेण हर्षणीया, अभिरक्षितव्या च बन्धाच्छादनादिभिः शीत-
वाताभियोगात् ।

(२) वेदनाशमनानि सम्मोहनसम्भूच्छनानि चात्र नोपयुज्यन्तेऽनपे-
क्षितत्वात् ।

(३) यथा च गर्भाशयो नाकुश्वनाद्विरमति तथा यतनीयम् । तद्-
भावे हि नामरा विद्युव्यते, गर्भाशयसवरणं न जायते, नावरुध्यते रक्त-
स्रुतिः, वातश्चापि लब्धावकाशो गर्भाशयमाविशति । तथा च सति विश-

ल्यभावे पार्श्वशयानां स्त्रिय विवर्त्य उत्तानां कारयेत् आच्छादयेच्चोदरं वस्त्रेण । करतलञ्च गर्भाशयस्कन्धस्योपरि सम्यगास्थेयं यावदन्तमवस्थायाः । तद्धि गर्भाशयस्य चेष्टनाचेष्टने दृढप्रशिथिलभावौ वृद्धिहासौ वा परिज्ञापयति । तत्र नाभेरधः करस्थ करभदेशोऽनुप्रस्थमुदरे गर्भाशयस्कन्धस्योपरि तावत्तथा चास्थाय निमज्जनीयो यावदयं पृष्ठवशेन नोपरुध्यते यथा च समग्रगर्भाशयस्कन्धः करतलक्रोडगतो न स्यात् । न चानावश्यके विधिविरहिते च गर्भाशयस्य महनपीडने विधेये, अनेकोपद्रवदर्शनात् । तद्यथा—यदा प्रमादेन गर्भाशयस्य गात्रपूर्वदेश एव हस्तेनाभिस्पृष्टमर्हितः स्यान्न स्कन्धभागस्तदाऽधरगर्भाशय्या सङ्कुचति स्कन्धस्तु शिथिलशिथिलप्रायो वाऽवतिष्ठते । एवं स्कन्धस्यानावश्यकम् अतिबलप्रयुक्तञ्च मर्दनमपि गर्भाशयस्य विषमाकुञ्चनाय अपराया आंशिकविच्छेदाय वा स्यात् । विषमाकुञ्चितस्तु गर्भाशयः कदाचिद् बन्दीकरोत्यपरामतिरक्तस्रुति च जनयति ।

अथास्याः स्वयमेव गर्भाशयस्य सङ्कोचसहरणाभ्यां तल्लग्राऽपरावियुज्यते बहिष्कियते च योनौ लघुनैव कालेन (प्रपलदशकेनैव) । किन्त्वेवं गर्भाशयाद्बहिर्भूताऽपि योनेर्दौर्बल्यात् तद्गर्भ एव चिरं तिष्ठति न शीघ्रं योनिमुखान्निःसरति । तत्र योनिगताया उपेक्षणं व्यर्थम् । तस्यास्तु वक्ष्यमाणेन विधिना निष्कासनमेव वरं मन्यते कुशलैः । गर्भाशयसंसक्ता तु नैना बलान्मोचयेत् अन्यत्र दृढसंसक्तिः सङ्कोचदौर्बल्यादिहेतुभिर्होरान्तेनापि स्वयमवियुज्यमानायाः । बलान्मोचे हि खण्डशो विच्छिद्यतेऽपरा, न निःशेष बहिरायाति, गर्भाशयस्य चासम्यक्संहरणाच्छोणितान्ति-स्रुतिर्जायते ।

एभिर्लक्ष्यैश्चैना मुक्तगर्भाशया विद्यात्—नाभिनालवर्धनम्, स्कन्धोन्नमनम्, गर्भाशयचलता, वस्तिशीर्षपिण्डिका, नालानुत्कर्षण चेति ।
तत्र—

[६८ चित्रम्]

अपराविमोक्ष ।

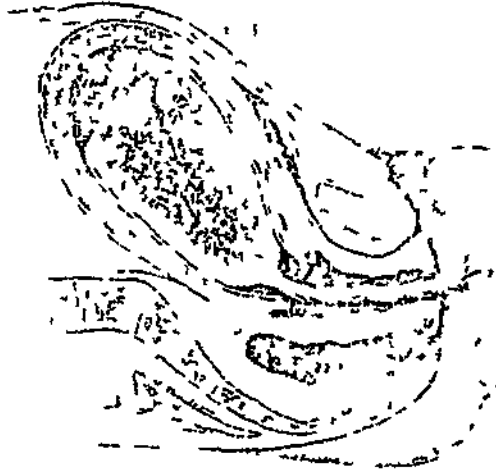

चित्रेऽस्मिन् गर्भाशये वियुज्य स्थिताऽपरा दर्शिता, न तु तद्वद्विष्कृता ।

(१) नाभिनालवर्धनम्—यथैवामरा गर्भाशयाद् वियुज्य योनिं प्रतिपद्यते तथैव वहिर्योनिको बद्धसूत्रनालभागः पञ्चपाङ्गुलं यावद्वर्धते । योनौ कुण्डलीभूतस्य निर्गमात् वृद्धिभ्रान्तिर्न स्यादतो द्विसायवन्धदानात् प्राक् नालमाकृष्य तत्सरलीकरणन्वावश्यकम् ।

(२) स्कन्धोन्नमनम्—यो नाम गर्भाशयस्कन्धो निर्गते गर्भे औदर्यपश्यङ्गैर्भिषग्हस्तेन च पीडितो विस्फारिते गात्राधराशे योनौ च निमज्ज्य सन्धानिकायाः किञ्चिदूर्ध्वमेव वर्त्तते, स एव अमगवियोगे वियुक्तापरायास्तद्देशप्रक्रमणात् प्रत्युद्गत सन् आनाभि ततोऽप्युत्तर वा प्रतिष्ठते ।

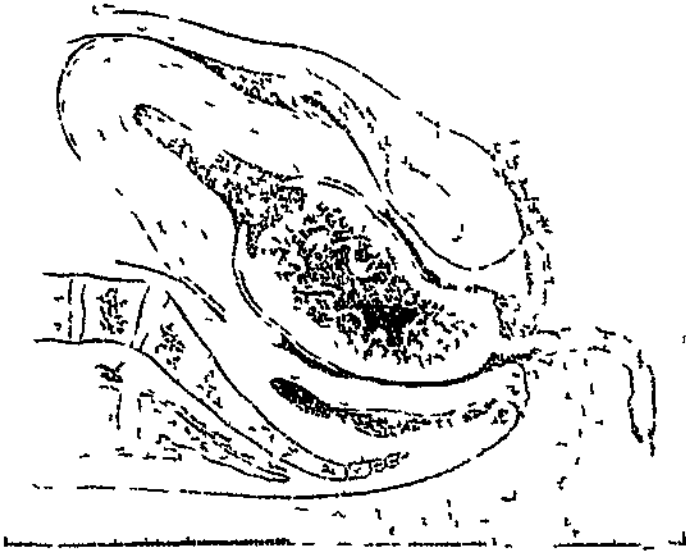

अत्र तु सैव गर्भाशयं परित्यज्य योनिं गता दृशिता ।

(३) गर्भाशयचलता—सापरो हि गर्भाशय एव निमग्नः श्रोणि-
कण्ठे रुद्धत्वान्नेतस्ततो चालयितुं शक्यते । निरपरस्तु स एव तथा प्रत्यु-
द्गतो मुक्तबाधः सन् परिचालनाहो भवति ।

(४) वस्तिशीर्षपिण्डिका—गर्भाशयाद्वियुज्य अधःस्रस्तेयमपरा
पुरःस्थितानवयत्रान् उद्गमय्य सन्धानिकाया उपरि यूर्श्ववस्तिनिभां काञ्चित्
पिण्डिका जनयति । अस्पष्टप्रायःचेद लक्षणम् ।

(५) नालानुत्कर्षणम्—पादाभिमुखो हि मिषक् गर्भाशयाधरभागं
पाणिभ्यां पार्श्वयोगृहोत्वा शनैरुर्ध्वं कर्षति । तत्र गर्भाशये ससक्ता चेद-
परा, तदाकर्षणेन बहिर्योनिकं नामिनालमपि सहैवोत्कृष्यते । अन्यथा तु
नैवम् ।

त्रयश्चात्र विषयो यैर्गर्भाशयाद्योनितो वाऽप्रपन्नापरा निष्कास्यते—
वाह्यतो निपीडनम्, हस्तेनाहरणम्, नाभिनालकर्षणं चेति ।

(१) बाह्यतो निपीडनम्—उदरमित्तिनिहितेन हस्तेन (हस्ताभ्यां
वा) गर्भाशयस्कन्धः सङ्कोचकाले प्रहीस्य्यः, द्विशस्त्रिशो वा उत्तराधर-
क्रमेण मर्दनीयः । एव हि अपरा योनौ निर्याति । ततश्च गर्भाशयः
त्रिकाप्राभिमुखं निम्नतः पृष्ठतश्च प्रपीडयेत् । येन तदप्रतः स्थिताऽपरा
योनेर्बहिर्निष्कासिता स्यात् ।

(२) हस्तेनाहरणम्—गर्भाशयगताऽपरा अपत्यपथप्रविष्टेन हस्ते-
नापि सुखं वियोज्य निष्कास्यते । एवं योनिगतया अपि हस्तेनाहरणं
सुराकम् । किन्तु सङ्क्रमणभयात्कष्टकरत्वाच्च यत्र पूर्वविधिना नार्थ-
सिद्धिस्तत्रैव विधिरय नमाश्रयणीयः ।

(३) नाभिनालकर्षणम्—पुरा बहुलप्रचारोऽपि विधिरथं साम्प्रतं
न व्यवहियते विविधोपद्रवदर्शनात् । इत्यमाकृष्टाऽपरा यदि पूर्णतो
वहिरायाति तदा न काचिद्विशेषहानिर्जायते । किन्तु यदा विच्छिन्नः
कश्चित् तत्पिण्डैकदेशोऽन्तरेव तिष्ठति हस्तेन च योनिविष्टेन निष्कास्यते तदा
महतौ सङ्क्रमणव्यापत् सम्भाव्यते । किञ्च शिथिले गर्भाशये दृढसक्ता-
पराया बलादाकर्षणे गर्भाशय एव अपावृत्तः स्यात् । योनिस्थापराया
निर्हेरण्येतु मन्दबेदनाकरत्वात् प्रशस्तोऽयं विधिरित्याहुरेके ।

निर्गच्छन्तीञ्चैना परिकर्मिणी पाणिभ्यां सन्धारयेत् जरायुविदार-
भयात् शय्याया सहसा निपातभयाच्च । धृतां चैव शनैः शनैरथ कर्षेत् येन
गर्भाशयान्तर्गतो जरायुः सन्ध्यां विद्युज्येत । अविच्छिन्नो निरवशेष-
श्च यथा स प्रपद्यते तथा चतनीयम् । अत्राहुः केचित् “निर्गतामपरा बहुशो
विवर्त्तयेत्, तेन रज्जुवत् वर्तुलीभूतो जरायुरविदीर्ण एव शनैर्निर्याति”

(१) Expression from above (२) Manual removal

(३) Traction upon the cord. अपावृत्तः Inverted

इति । यदि तु छिन्न इव जरायुं पश्येत् तदा वर्जयेदपराकर्षणम् । स्वयं च भिषक् अङ्गुलीभिर्यथासम्भवमुच्चकैर्जरायुं गृहीत्वा शनैराकर्षेत् स्तोकेन (प्राङ्गुलप्रार्यं यावत्) । पुनः पुनश्चैवं विदध्यात् यावत्सकलो जरायुर्न निर्गच्छति । अथ चेत् छिन्नशिष्टो जरायुर्गर्भाशयमुखारुलम्बते सन्द-
शेन गृहीत्वा (अङ्गुलीभिर्न सम्यग्गृहीतो भवति) आहरणीयः कत्तनीयो वा मुखाभ्यन्तरतस्तदसम्भवे । योनौ लम्बमानो हि यदि चेत् चिरं तिष्ठति न निर्याति तदा सरणिभूतं तमाश्रित्य दोषसङ्क्रमणमपि गर्भाशयान्तः प्रसरति । अन्तःशिष्टो लघुरंशस्तु नापत्तिकरः सूतिकास्रावेण सह सुखं निर्हार्प्यत्वात् ।

अपराजरायुपरीक्षणम् ।

निर्गतां त्वपरां सजलवर्धमानके प्रक्षिप्य, सन्यक् क्षालिता च करयोः सन्धार्य, तदुत्तरतल परीक्षणीयम् साकल्येनागता न वेति परिज्ञानाय । तत्र पूर्णनिर्गताया एव पिण्डिकानिकायः परस्परं सन्धते । विदीर्णाऽपि कराभ्यां पीड्यमाना पूर्णवयवत्वाद्विदीर्णैव प्रतिभाति । न कुत्रापि गर्तस्थलं दृश्यते । छिन्नशिष्टत्वात् अपूर्णयास्तु पुनः पीडिताया अपि पिण्डिकापगमकृते गर्तस्थलैव तिष्ठति न पूर्यते ।

ततश्च पुनरपि जले निक्षिप्य जरायुर्निरीक्षणीयं किमयं पूर्णं आहोस्विद-
पूर्णं इति । तत्राऽवशिष्टो जरायुर्युक्तप्रमाणो महाविवरैकयुतः परितोऽमरां प्रतिषद्वश्च भवति । अतोऽन्यथा तु खण्डितः । सहि छिन्नाशत्वात् हीनप्रमाणो दीर्ण इव च दृश्यते । केवलं बहिर्जरायुरेव च गर्भधरकलया संसक्तत्वादेवं छिन्नः स्यात्, असंसक्तोऽन्तर्जरायुस्तु प्रायेण पूर्ण एव निर्याति । अथ चेत् छिद्रविशेषद्वयम् अमरापाश्वर्णवशिद्धान्यतरं यावत् प्रगता रक्तप्रणालिकाश्च जरायौ दृश्येरन्, तदा द्वीपीभूताऽतिरिक्ताऽपरा-
ऽपि काचिदन्तस्तिष्ठतीति जानीयात् ।

द्वीपीभूताऽतिरिक्ताऽपरा Placenta Succenturiata (Island) or
Secondary Placenta

- अन्तःशिष्टोऽमरांशस्तु रक्तस्राति जनयति गर्भाशयस्यापसंबृतिं करोति जीवाणुसङ्क्रान्तरश्च विषलक्षणाभ्युत्पादयति । तस्मात् गर्भाशये हस्तं प्रवेश्य तन्निष्कामनमेव वरं मन्वते कुशला ।

मूलाधारवीक्षणम् ।

मूलाधारविज्ञानाय मूलाधारपीठ दोषत्रद्रवसिक्तेन पिचुना विशोध्य, भगोष्ठी चापसार्व्यं, आलोकावभासितं सम्यक् परीक्षेत । प्रायेण योन्याः पश्चिमभित्तिरेव दीर्यते । योनावङ्गुलिं प्रवेश्य स्पृष्ट्वाऽपि तद्विदारान् जानीयात् । सद्यश्च विदारानुसीवनं वरम् । दिनान्तेनापि च तानलु-
सीन्यादेव ।

अर्गटोपयोगः ।

गर्भाशयो यथावत् सधृतः स्यात्, क्षिन्नशिष्टश्च जरायु सूतिकाम्नावेण सह निर्हरेदिति हेतोः । प्रायेण द्रव्यमेतत् भिषग्भिर्हपयुज्यते । पानापेक्षया च तदन्तं ह्येपयमेव वरम् । अपरानिर्गमानन्तरं चैतत् प्रयोज्यं न पूर्वम् ।

प्रसूताया विशोधनम् ।

प्रसवान्ते हि दूषितवस्त्रादिकमपहरेत्, भगदेशं परिभगदेशं च विशो-
धयेत् पिचुभिः । पिचवस्तु मृदुना दोषत्रद्रवेण परिषिक्ताः स्युः । पूर्वापर-
क्रमेण च तैर्माजयेत् । न च सकृदुपयुक्तं पुनर्युञ्जीत । भगोष्ठी पिदधता
च यथा नाम इवां नान्तभेगमनुविशेत् तथाऽनुष्ठेयम् । भगान्तविशोधनं तु
प्राकृतप्रसवेऽनावश्यकम् ।

भगकवलिका, उदरवेष्टनञ्च ।

तसश्च रसकर्पूरद्रवानुषिक्तं पिचुं भगस्योपरिष्ठात् विन्यस्य कवलिकां
पृश्वा पट्टेन बध्नीयात् । अप्रपत्रादर्धोर्हं लम्बमानेन च महता वाससा

उदरमस्या वेष्टयेत् । चतुर्भिश्च लघुसन्दंशिकाभिर्यथास्थानं तद्वासो धारयेत्, महाशिखरकयोरधः, तयोरुपरि, नाभिसमीपे, अग्रपत्रान्तिके च । गर्भाशयश्च तेन श्रोण्यभिमुख तथा पीडनीयो यथा नोर्ध्वं नाभेर्गच्छति । शिथिले स्थूले वा तूदरे वृद्धस्त्रखण्डमपि उपधानीकृत्य नाभ्यग्रपत्रयोरन्तराले गर्भाशयस्कन्धपीडनाय स्थापयेत् । परिश्रान्तश्रोणिसन्धिपेशिका च स्त्रियं वेष्टनमेतत् सुखयति ।

धमनीप्रतिघाताः शारीरोष्मा च ।

तत्र धमनीस्पन्दनं प्रायेणाशीतिसख्यातो न्यूनं शारीरोष्मा चापि नवनवतिकांशमानादून एव भवति । तथैव च भाव्यम् । शताधिको धमनीप्रतिघातस्तु बहिरन्तर्वा जायमाना रक्तस्रुतिं दर्शयति । सङ्गाह-द्रव्याणामुपयोगतोऽपि धमनीस्पन्दानां त्वरणं सम्भवति, परं नैतद्दुर्लक्ष्यमिति चिन्त्यमेव । प्रसवोत्तरं च क्रमेण मन्दायमाना एव धमनीस्पन्द-वेगाः श्रेयोवहाः । तस्मादग्रमत्तं सन् होरा यावत् मातुर्धमनीस्पन्दान् मुखवैवर्ग्यादिकाश्च भावान् अन्तराऽन्तरा परीक्षेत ।

बालोपचारः ।

अथ बालं बलातैलेनाऽभ्यज्य फेनिकया च सशोष्य कोष्णेन वारिणा स्नपयेत्, आङ्गुष्ठेच्च विमलेन वाससा सम्यक् । ततश्च सहजौ वैरु-प्याभिघातौ कुमारस्य निरीक्षेत । गुदविवरं मूत्रप्रसेकद्वारं च विद्यते न वा ? अण्डग्रन्थी वृषणयोरवतीर्णौ किम् ? तालुस्त्वस्य क्वचिन्न भिन्नः ? इत्येवम् । पूयमेहिन्याश्च प्रसूतस्य शिशोः सोरकाम्लीचरजतद्रव प्रतिश-तैकशक्तिकं विन्दुद्वयमानेन नेत्रयोः क्षिपेत् । तथा कुर्वाणो हि दृष्टिवि-घातकात् दुरभिष्यन्दादेनं रक्षति । नाभिनालञ्च सम्यक् परीक्षेत । रक्तञ्चेत् स्रवति पुनर्बध्नीयात् । ततश्च प्रोञ्छ्य, चूर्णाटङ्कणां प्रक्षिप्य, कार्पासखण्डेन च सम्यक् पिधाय मूत्रससर्गदोषवारणाय ऊर्ध्वमुखं मवस्थि-

पार्श्वे शय्याया वाऽन्यत्र क्षीमवस्त्रास्तृतायां शाययेत् । न चातः
स्नापयेदानामिनालपात्तात् । स्नाने हि तदार्र्क्षाभयं विद्यते । नाभिनाडी
पञ्चभिः सप्तभिर्वा दिनैः क्रमेण शुष्यमाणा पतति ।

(४) पतानि च तृतीयावस्थायां परिहार्याणि—आदित एव अपरा
ष्कासनयज्ञः, नालाकर्षणम्, योनिपरीक्षणञ्च ।

अथाहुः प्राञ्च —

सूतिकागारम् — प्राक् चैवास्या नवममासात् सूतिकागारं कारं
अपहृतास्थिशर्कराकपाले देशे, प्रशस्तरूपरसगन्धायां भूमौ, प्राग्द्व
सुद्वारं वा वैस्वानां काष्ठानां तैन्दुकैर्दकानां भस्मात्तकानां वारुण
खादिराणां वा । यानि चान्यान्यपि ब्राह्मणां शशेयुरथर्ववेदविदः तद्वस
लेपनाच्छादनापिधानसम्पत्तुपेत वास्तुविद्याहृदययोगाग्निमसलिलोदूह
वर्चःस्थानस्नानभूमिमहानसमृतुसुखञ्च सेवयेत् ।

—च० शा० ८ ।

नवमे मासि सूतिकागारमेनां प्रवेशयेत् प्रशस्ततिथ्याद्वा । तत्रा
ब्राह्मणक्षत्रियवैश्यशूद्राणां श्वेतरक्तपीतकृष्णेषु भूमिप्रदेशेषु बिल्वन्यम्रोध
न्दुकभस्मात्तकनिर्मितसर्वागारं यथासक्यं तन्मयपर्यङ्कमुपलिप्तमिति सु
भक्तपरिच्छद् प्राग्द्वारं दक्षिणद्वारं वाऽप्रहस्तायतं चतुर्हस्तविरुद्धं २
मङ्गलसम्पन्नं विधेयम् ।

—सु० शा० १० ।

प्रवेशविधिः—उतः प्रवृत्ते नवमे मासे पुण्येऽहनि प्रशस्तनक्षत्रं
सुपगते प्रशस्ते भगवति शशिनि कल्याणकरे मैत्रे सुहृते शान्तिं वृ

शान्तिं कृत्वा = शान्तिहोमं कृत्वा ।

गोत्राह्वणमग्निमुदकश्वादौ प्रवेश्य गोभ्यस्तृणोदकं मधुलाजाश्च प्रदाय
ब्राह्मणेभ्योऽक्षतान् सुमनसो नान्दीमुखानि च फलानीष्टानि दत्त्वोदकपूर्व-
मासनस्थेभ्योऽभिविद्य पुनराचम्य स्वस्ति वाचयेत् । ततः पुण्याहशब्देन
गोत्राह्वणमनुवर्त्तमाना प्रविशेत् सूतिकागारम् । तत्रस्था च प्रसव-
कालं प्रतीचेत् ।

—च० शा० ८ ।

प्राक् चैव नवमान्मासात् सूतिकागृहमाश्रयेत् ।

देशे प्रशस्ते सम्भारैः सम्पन्न साधकेऽहनि ॥

तत्रोदीचेत् सा सूतिं सूतिकापरिवारिता ।

—वा० शा० १ ।

सम्भारद्रव्याणि :—तत्र सर्पिस्तैलमधुसैन्धवसौवर्चलकालविड्विडङ्ग-
कुष्ठकिलिमनागरपिप्पलीपिप्पलीमूलहस्तिपिप्पलीमण्डूकपिप्पलीलाङ्गुलीवचा-
चन्यचित्रकचिरबिल्वहिङ्गुसर्षपलशुनकतककण्ठकणिकानीपातसीबल्वजभू-
जेकुलत्थमैरेयसुरासवाः सन्निहिताः स्युः ।

तथाश्मानौ द्वे, द्वे च कुण्डमुसले, द्वे उद्वृखले, खरवृषभश्च, द्वौ च
तीक्ष्णौ सूचीपिप्पलकौ सौवर्णराजतौ शस्त्राणि च तीक्ष्णायसानि, द्वौ च
बिल्वमयौ पर्यङ्कौ, तैन्दुकैद्गुदानि च काष्ठानि अग्निमधुक्षणाणि ।

स्त्रियश्च बह्व्यो बहुशः प्रजाताः हार्द्ययुक्ताः सततमनुरक्ताः प्रदक्षिणा-
चाराः प्रतिपत्तिकुशलाः प्रकृतिवत्सलास्त्यक्तविषादाः क्लेशमहिन्यो-
ऽभिमताः ।

ब्राह्मणाश्चाथर्ववेदविदो यच्चान्यदपि तत्र समर्थं मन्येत । यच्चान्य-
न्यच्च ब्राह्मणा ब्रूयुः स्त्रियश्च वृद्धास्तस्कार्यम् ।

—च० शा० ८ ।

नान्दीमुखानि च फलानि = नान्दीमुखश्राद्धोपहितानि फलानि, किम्बा नान्दी
मुरजः, तन्मुखाकृतीनि फलानि खजूरादीनि । उदकपूर्वम् = आचमनपूर्वकम् ।

आवस्थिकोपचारः ।

प्रथमावस्था—आवीप्रादुर्भावे तु भूमौ शयनं विदध्यात् मृदास्तरणो-
पपन्नम् । तदध्यासोत सा । तां तां समन्ततः परिवार्य यथोक्तगुणाः
स्त्रियं पट्युपासोरन्नाश्वासयन्त्यो वागिमर्माहिणीभिः सान्त्वनीयाभिः ।

सा चेदावीभिः सङ्कलितशयमाना न प्रजायेत, अथैता ब्रूयात् “वत्तिष्ठ,
मुसलमन्यतरद् गृह्णीष्व, अनेन तदूखलं धान्यपूर्णं मुहुर्मुहुरभिजहि, मुहु-
र्मुहुरवजृम्भस्व, चङ्क्रमस्व चान्तरान्तरा” इत्येवमुपदिशन्त्येके । तन्नेत्याह
भगवानात्रेयः । दारुणव्यायामवर्जनं हि गर्भिण्या सततमुपदिश्यते ।
विशेषतश्च प्रजननकाले प्रचलितसर्वेषां तुदोषायाः सुकुमार्यां नार्यां मुप-
लब्ध्यायामसमीरितो वायुरन्तरं लब्ध्वा प्राणान् हिंस्यात् । दुष्प्रसूकारतमा
च तस्मिन् काले विशेषेण भवति गर्भिणी । तस्मान्मुषलग्रहणं परिहार्य-
सृषयो मन्यन्ते । जृम्भणं चङ्क्रमणञ्च पुनरनुष्ठेयमिति ।

अथास्यै दद्यात् कुट्टैलालाङ्गलकीवचाचित्रकविरवित्त्रचव्यचूर्णमुप-
त्रातुम् । सा तत्र मुहुर्मुहुरुपजिघ्रेत् । तथा भूर्जपत्रधूमं शिशपाधूमं
वा । तस्याश्चान्तराऽन्तरा कटीपार्श्वपृष्ठसक्थिदेशानोपदुष्णो न तैलेनाभ्य-
व्यानुमुखमवसृद्नीयादित्यनेन कर्मणा गर्भोऽवाक् प्रतिपद्यते ।

—च० शा० ८ ।

प्रजनिष्यमाणां कृतमङ्गलस्वस्तिवाचनां कुमारपरिश्रुता पुत्रामफलहस्ता
स्वभ्यक्तामुष्णोदकपरिषिक्तामथैनां सम्भृतां यवागूमाकण्ठात् पाययेत् ।
ततः कृतोपधाने मृदुनि विस्तीर्णे शयने स्थितामामुग्नसक्थीशुत्तानामशङ्क-
नीयाश्चतस्रः स्त्रियं परिणतवचसः प्रजननकुशला कर्त्तितनत्राः परि-
चरेयुरिति ।

—सु० शा० १० ।

अथैनामुपरिथितगर्भा कृतकौतुकमङ्गला पुत्रामफलाहस्ता स्वभ्यक्ता-
मुष्णोदकपरिविक्ता सघृतां यवागूं पाययेत् । ततः सुरक्तार्षभचर्मप्रच्छदे
मृदुनि भूमिशयने शयानामुत्तानामाभुग्नसक्थिपृष्ठामहत्तवाससोऽशङ्कनीयाः
प्रियदर्शनाः परिणतवयसः प्रजननकुशलाः प्रगल्भाः कृत्तनखाः स्त्रियः
सूतिका सूत्रताभिर्वाणीभिराश्वासयन्त्यः पठ्युपासीरन् ।

—सङ्ग्रहशा० ३ ।

अथोपस्थितगर्भां तां कृतकौतुकमङ्गलाम् ।
हस्तस्थपुन्नामफला स्वभ्यक्तोष्णान्बुसेचिताम् ॥
पाययेत् सघृतां पेयां तनौ भूशयने स्थिताम् ।
आभुग्नसक्थिसुत्तानामभ्यक्ताङ्गीं पुनः पुनः ॥
अधो नाभेर्विमृद्नीयात् कारयेज्जम्बूचङ्कमम् ।

—वा० शा० १ ।

अथ हीमानि रूपाणि गर्भिण्या उपलक्षयेत् ।
यानि दृष्ट्वा विजानीयाद्वालजन्मन्युपक्रमम् ॥
मुखगलानि कुमोङ्गानामक्षिबन्धनमुत्तता ।
कुक्षेश्च स्यादवस्रसस्त्वधोभागस्य गौरवम् ॥
पृष्ठपार्श्वकटीवस्तिवञ्चण चातितुद्यति ।
योनिप्रस्रवणौदार्यभक्तद्वेषारतिक्लमाः ॥
एतानि दृष्ट्वा रूपाणि कृत्वा ब्राह्मणवाचनम् ।
प्रविशेयु स्त्रियो घृद्धाः कुशला शस्तधाविता ॥
गर्भिणी सान्त्वयेयुस्ता हर्षयेयुः प्रियवदा ।
आश्वासयेयुर्धर्मार्थै चोदयन्त प्रजापतिम् ॥

विशिष्टकाले यो रक्तावन्धो बाहादौ बध्यते स कौतुकशब्दवान्यः, कौतुकार्थ्यं
मङ्गल कौतुकमङ्गलम् ।

लोकान् पुत्रवतीनां च सुखानि विविधानि च ।
 कीर्त्तयेयुरपुत्राणां दुःखानि निरयादिषु ॥
 अदिति कश्यप देवमिन्द्राणीमिन्द्रमग्निनी ।
 आयुष्मता पुत्रवतां मङ्गल्यानां च कीर्त्तनम् ॥
 तन्त्रीवर्णोऽस्पशः स्नावः पिच्छिलः पुत्रजन्मनि ।
 किशुकोदकसङ्काशः पुत्रिकाजन्म शसति ॥
 सूतेरूर्ध्वं तु ये स्नावा निन्दितान् शमयेत्तु तान् ।
 तस्या अस्यामवस्थायामुपयाचेत देवताः ॥
 आढ्यावृते स्त्रिया गर्भे विधृते चापरामुखे ।
 ग्राहीषु वर्त्तमानासु सा विवर्तेत गर्भिणी ॥
 तीक्ष्णेषु ग्राहिशूलेषु क्षिप्रं नारी प्रजायते ।
 विजम्बिताभिरावीभिर्गर्भः क्लेशयते स्त्रियम् ॥
 केचिदस्यामवस्थायां व्यायाम मुसलादिकम् ।
 जृम्भाचङ्क्रमणाद्यञ्च भिषजो ऋवते हितम् ॥
 वजनीयन्तु तत्सर्वं भगवानाह कश्यपः ।
 व्यायामः सेव्यमानो हि गर्भिणीमाद्यु नाशयेत् ॥
 अतिचङ्क्रमणेनापि हन्याद्गर्भमुपस्थितम् ।
 अत्यय प्राप्नुयाद्घोर देहान्तकरणं महत् ॥
 चपविष्टाऽसङ्कुत्तस्मादनिर्विण्णाऽत्रपान्विता ।
 वृद्धस्त्रीद्रव्यसम्पन्ना प्रजायेत प्रजार्थिनी ॥
 वचा लाङ्गलिकी कुष्ठं चिरबिल्वैलचित्रका ।
 चूर्णित मुहुराजिघत् तथा शीघ्र प्रजायते ॥
 आजिघ्रेद्भूजधूप वा नमेरोर्गुगुलोस्तथा ।
 अथ प्रपद्यते गर्भेस्तथा शीघ्र विमुच्यते ॥
 पार्श्वसन्धिकटीपृष्ठ तैलेनोष्णेन अक्षितम् ।
 मृद्नीयुरवर्षेयु शनै प्राह्वय. स्त्रियः सुखम् ॥

दुर्वलां पाययेन्मद्यमित्येके, नेति कश्यपः ।
पूर्वक्लिष्टा तथैवाऽसौ यवागू वृषिता पिबेत् ॥

—जातिसूत्रीयशारीरे कश्यपः ।

द्वितीयावस्था—अस्यामवस्थायां पर्यङ्कमेनामारोप्य प्रवाहितमुप-
क्लामयेत् । कर्षो चास्या मन्त्रमिमनुकूला स्त्री जपेत्—

“क्षितिर्जल वियत्तेजो वायुर्विष्णुः प्रजापतिः ।
सगर्भा त्वा सदा पान्तु वैशल्यञ्च दिशन्तु ते ॥
प्रसूष्व त्वमविक्लिष्टमविक्लिष्टा शुभानने ।
कार्तिकेयद्युति पुत्र कार्तिकेयाभिरक्षितम् ॥” इति ।

“इहामृतञ्च सोमश्च चित्रभानुश्च भामिनी ।

रुच्यैःभवाश्च तुरगो मन्दिरे निवसन्तु ते ॥

इदममृतमर्षा समुद्धृत वै तव लघुगर्भमिम प्रमुञ्चतु स्त्री ।

तदनलपवनाकवासवास्ते सह लवणाम्बुधरैर्दिशन्तु शान्तिम् ॥” इति च

ततश्चैनां तथोक्तगुणाः स्त्रियोऽनुशिष्युरनागतावीर्मा प्रवाहिष्ठाः ।
या ह्यनागतावीः प्रवाहते, न्यथमेवास्यास्तत्कर्म भवति, प्रजा चास्या
अविकृता विकृतिमापन्ना वा श्वासकासशोषप्लीहप्रसक्ता भवति । यथा हि
क्ष्वथूद्वारवातमूत्रपुरीषवेगान् प्रयतमानोऽपि अप्राप्तकालान्न लभते कृच्छ्रेण
वाऽप्यवाप्नोति, तथा नागतकाल गर्भमपि प्रवाहमाणा । यथा चेषामेव
क्ष्वध्वादीना सन्धारणमुपघातायोपपद्यते तथा प्राप्तकालस्य गर्भस्याऽ-
प्रवाहणम् । सा यथानिर्देशं कुरुष्वेति वक्तव्या । तथा च कुर्वती शनैः
पूर्वं प्रवाहेत्, ततोऽनन्तरं बलवत्तरम् । तस्यां प्रवाहमाणाया स्त्रियः
शब्द कुर्युः—“प्रजाता प्रजाता धन्य धन्य पुत्रम्” इति । तथाऽस्या हर्षेणा-
प्यायन्ते प्राणाः ।

अथास्या विशिखान्तरमनुलोममनुमुखमभ्यव्यानुभ्रूयाञ्चैनामेका सु-
भगे प्रवाहस्वेति, न चाप्राप्तावी. प्रवाहस्व, ततो विमुक्ते गर्भेनाडी-
प्रवन्धे सशूलेषु श्रोणिबद्धेषुवस्तिशिरःसु प्रवाहेथा शनैः शनैः पूर्वम्,
ततो गर्भनिर्गमे प्रगाढम्, ततो गर्भे योनिमुख प्रपन्ने गाढतरमाविशाल्य-
भावात् । अकालप्रवाहस्यात् वधिर मूक कुञ्ज व्यस्तहनुसर्धाभिधातिनं
कासश्वासशोषोपद्रुत विकट वा जनयति ।

—सु० शा० १० ।

अथ परिवृत्तगर्भा पर्यङ्कमेनामारोप्य कुशला स्त्री पादतोऽस्या निपण्णा
योनिमनुलोममनुमुखमभ्यव्यञ्ज्य स्फिजौ पादाभ्या पीडयेत् । योनि च
पुन पुन प्रसाधयेत् । भ्रूयाञ्च सुभगे शनैः शनैः प्रवाहयन्त्र सुप्रसन्नमे
मुखवर्णं पुत्र जनयिष्यतीति । अन्या तु कामकर्णेऽस्या मन्त्रमिम जपेत्—
“क्षितिजेलमित्यादि” । तथाऽपराऽनुशिष्यात् अनागताया वेदनाया मा
प्रवाहिष्ठा इत्यादि । तद्वच्चान्यतमा स्त्री जातमात्रमेव धाल बालोपचरणी-
येन विधिनोपपादयेत् ॥

—सङ्ग्रहशा० ३ ।

..... खट्वामारोपयेत्तत् ॥

अथ सम्पीडिते गर्भे योनिमस्या प्रसारयेत् ।

सृष्टु पूर्वं प्रवाहेत दाढमाप्रसवाञ्च सा ॥

हपयेत्तां सृष्टुः पुत्रजन्मशब्दजलानिलैः ।

प्रत्यायान्ति तथा प्राणाः सूतिक्लेशावसादिताः ॥

—वा० शा० १ ।

विशिखान्तरम् = अपत्यमार्गं योनिम् । विमुक्ते गर्भेनाडीप्रवन्धे = विगते
गर्भमार्गप्रतिरोधे, विवृते गर्भाशयमुखे इति यावत् । ऊर्ध्वाभिधातिनम् = ऊर्ध्व-
जन्त्रुगतदेशिगणम् । विकटम् = अथयास्थाननिवेशितावयवम् । प्रसारयेत् =
अस्यङ्गादिदानेन ।

तृतीयावस्था—यदा च प्रजाता स्यात्तदैवैनामवेक्षेत काचिदस्या
 अपरा प्रपन्नाऽप्रपन्ना वेति । तस्याश्चेदपरा न प्रपन्ना स्यात्, अथैनामन्य-
 तमा स्त्री दक्षिणेन पाणिना नाभेरुपरिष्ठाद् बलवन्निपीड्य सव्येन पृष्ठत
 उपसङ्गाय सुनिर्धृतं निर्धुनुयात् । अथास्याः स्वपादपाण्यां श्रोणीमा-
 कोटयेत् । अस्याः स्फिजावुपसङ्गृह्य सुपीडितं पीडयेत् । अथास्या
 बालवेण्या कण्ठतालु परिस्पृशेत् । भूर्जपत्रकाचमणिसर्पनिर्मोकधूमै-
 श्चास्या योनिं धूपयेत् । कुष्ठतालीशकल्क वस्त्रजयूपे मैरेयसुरामण्डे
 तीक्ष्णे कौलत्थे वा मण्डकपिप्पलीसम्पाके वा सम्प्लाव्य पाययेतैनाम् ।
 तथा सूक्ष्मैलाकिलिमकुष्ठनागरविडगपिप्पलीकालागुरुचव्यचित्रकोपकुञ्चि-
 काकल्क स्वरूपभस्य वा जीवतो दक्षिण कण्ठमुत्कृत्य दृषदि जर्जरी-
 कृत्य वस्त्रजयूपादीनामाप्लावनानामन्यतमस्मिन् प्रक्षिप्याप्लाव्य मुहूर्त्त-
 स्थितमुदृत्य तदाप्लावनं पाययेतैनाम् । शतपुष्पाकुष्ठमदनहिङ्गुसिद्धस्य
 चैनां तैलस्य पिचुं ग्राहयेत् । अतश्चैवानुवासयेत् । एतैरेव चाप्ला-
 वनं फलजीमूटे वा कुष्मागार्गवकुटजकृतवेधनहस्तिरिप्यत्युपहितैरास्था
 पयेत् । तदास्थापनमस्याः सह वातमूत्रपुरीषैर्निर्हेत्यपरामासक्ताम्
 वायोरेवाप्रतिलोमगत्वात् । अन्यान्यपि हि वातमूत्रपुरीषाण बहिर्गमन-
 शीलानि ऋजन्ति ।

—च० शा० ८ ।

अथापराऽपतन्त्यानाहाध्मानौ कुरुते, तस्मात् कण्ठमस्याः केशवेष्टि-
 तयाद्भृत्या प्रसृजेत, कटुकालावुकृतवेधनसर्षपसर्पनिर्मोकैर्वा कटुतैल-
 विमिश्रैर्षोनिमुख धूपयेत्, लाङ्गलीमूलकल्केन वास्याः पाणिपादतल-
 मालिम्पेत्, मूर्ध्नि वास्या महावृक्षक्षीरमनुसेचयेत्, कुष्ठलाङ्गली-
 मूलकल्कं वा मध्यमूत्रयोरन्यतरेण पाययेत्, शालमूलकल्कं वा पिप्प-
 ल्यादिं वा मद्येन; सिद्धार्थककुष्ठलाङ्गलीमहावृक्षक्षीरमिश्रेण सुरामण्डेन
 वास्थापयेत्, एतैरेव सिद्धेन सिद्धार्थकतैलेनोत्तरवरितं दद्यात्, स्निग्धेन
 वा कृत्तनयेन हस्तेनापहरेत् ।

सु० शा० १० ।

अथापत्तनीमपरां पातयेत्पूर्ववद्भिषक् ।
 हस्तनापहरेद्वापि पार्श्वार्थ्यां परिपीड्य वा ॥
 धुनुयान्च सुहुनीरी पीडयेद्वांसपिण्डिकाम् ।
 तैलाक्तयोनेरेवं ता पातयेन्मसिमान् भिषक् ॥

—सु० चि० १५ ।

(घूपयेद्गर्भसङ्गे तु योनिं कृष्णाहिकञ्चुकै ।
 हिरण्यपुष्पीमूलं च पाणिपादेन धारयेत् ॥
 सुवर्चला विशल्यां वा) जराप्यपतनेऽपि च ।
 कार्यमेतत्तथोत्किप्य बाहोरेना विकम्पयेत् ॥
 कटीमाकोटयेत्पाप्यर्या स्फिजौ गाढं निर्पीडयेत् ।
 तालुकण्ठं स्पृशेद्द्वेष्या मूर्ध्नि दद्यात्सुहीपय ॥
 भूर्जलाङ्गलकी तुम्बी सर्पत्रक्कुष्ठसपैः ।
 पृथग्द्वाभ्यां समस्तीर्त्रा योनिलेपनघृणनम् ॥
 कुष्ठवालीशकल्कं वा सुरामण्डेन पाययेत् ।
 शृपेण वा कुनत्यानां बिल्वजेनाऽसडेन वा ॥
 शताहसर्पपाजाजो शिप्रुतीक्ष्णक चित्रकै ।
 महिङ्गुकुष्ठ मदनमूर्त्रे क्षीरेच सापयम् ॥
 तैलं सिद्धं हितं पायी योन्यां वाप्यनुवासनम् ।
 शतपुष्पावचाकुष्ठ कणासपेपकस्फित ॥
 निरुह. पातयत्याशु सत्नेहलवणोऽपराम् ।
 तत्सङ्गे दानिलो हेतु. सा निर्यात्याशु तज्जघात् ॥
 कुशला पाणिनाऽक्तेन हरत्^१ वलूतनस्त्रेन वा ।
 मुक्तगर्भापरा योनिं तैलेनाङ्ग च मर्हयेत् ॥

—वा० शा० १ ।

१—नालानुसारतोऽपहरेत् इति समहे विशेषः ।

सूतायाश्चापि तत्र स्यादपरा चेन्न निर्गता ।
 प्रसूताऽपि न सूता स्त्री भवत्येव गते सति ॥
 प्रजातमानामाशवास्य सूता शुद्धा विजा (प्रजा) विका ।
 न्युञ्जा शयानां संवाह्य पृष्ठे संश्लिष्य कुक्षिणा ॥
 पीडयेद्वट्टमुदरं गर्भदोषप्रवृत्तये ।
 महताऽडुष्टपट्टन कुक्षिपाश्वे च वेष्टयेत् ॥
 तेनोदर स्वसत्यान याति वायुश्च शाम्यति ।

—सूतिकोपक्रमणीये कश्यपः ।

वालोपचारः ।

तस्यास्तु खञ्ज्वराया. प्रतनार्थे कर्मणि क्रियमाणे जातमात्रस्यैव
 कुमारस्य कार्याण्येतानि कर्मणि भवन्ति तद्यथा—

अश्रमनोः संवट्टन कर्णयोर्मूत्रे । शीतोदकेनोष्णोदकेन वा^१ सुखेन
 परिपेकः । तथा सङ्क्लेशविहतान् प्रणान् पुनर्लभेत् । कृष्णरूपालिकाशूर्पेण
 चैनमभिनिष्पुनीयुः यद्यचेष्ट स्यात् यावत्प्राणानां प्रत्यागमनम् । ततः
 प्रत्यागतप्राणं प्रकृतिभूतमभिसमीक्ष्य स्नानोदकप्रहणाभ्यामुपपादयेत् ।

अथास्य तालत्रोष्ठकण्ठजिह्वाप्रमार्जनमारभेत अंगुल्या सुपरिलि-
 खितनखया सुप्रक्षालितोषधानकार्पासपिचुमत्या प्रथम प्रमार्जितास्य-
 स्यास्य च शिरस्तालु कापालपिचुना स्नेहगर्भेण प्रतिकृष्टादयेत् ।
 ततोऽस्यानन्तरम् सैन्धवोपहितेन सपिषा कार्यं प्रच्छर्दनम् ।

अथ नाड्यास्तस्य कल्पनविधिमुपदेक्ष्याम.—

नाभिधन्वनात्प्रभृत्यष्टाङ्गुलमभिज्ञानं कृत्वा छेदनावकाशस्य द्वयो-
 रन्तरयोः शनैर्गृहीत्वा तीक्ष्णेन रौक्मराजतायसानां छेदनानामन्यतमे-

१ अत्रैवार्थे वाशब्दो ज्ञेयः, तेन शीतेनोष्णेनैवोदकेन क्रमेण परिपेक
 श्राकण्ठनिमज्जनं वा ।

* A best method of artificial respiration (Resuscitation by rocking)

नार्धाधारेण छेदयेत्ताम् । अप्रे सूत्रेणोपनिषद्य करण्डेऽस्य शिथिलमवसृजेत् ।
असम्यक् करूपने हि नाड्या आयासव्यायामहुण्डिकापिण्डलिका-
विनामिकावर्जम्भिकाबाधेभ्यो मयम् । —च० शा० ८ ।

अथ जातस्योत्वमपनीय, मुखं च सैन्धवसर्पिषा विशोध्य, घृताक्त-
मूर्त्रं पिचुं दद्यात् । ततो नाभिनाडीमष्टाङ्गुलमायम्य सूत्रेण बध्वा
दृश्येत् । तसूत्रैकदेशे च कुमारस्य ग्रीवायां सम्यग् बध्नीयात् ।

—सु० शा० १० ।

अथ कुमार शीतान्भिरद्भिराश्वास्य जातकर्मणि कृते मधुसर्पि-
रनन्तचूर्णमङ्गल्याऽनामक्या लेहयेत्, ततो वलातैलेनाभ्यव्य क्षीरवृक्ष-
कपायेण सर्वगन्धोदकेन वा रूप्यहेमप्रतप्तेन वा वारिणा स्नापयेदेनम्
कपित्थपत्रकपायेण वा कोप्येन यथाकालं यथादोषं यथाविभवञ्च ।

अथ बाल कौमपरिवृत्तं कौमवस्त्रास्तृतायां शय्याया शाययेत्,
पीलुषदरीनिम्परूपकशाखाभिश्चैनं परिवीजयेत्, मूर्ध्नि चास्या
अहरहस्तैलापचुमवचारयेत्, घूपयेच्चैनं रक्षोर्त्नैर्धूपैः, रक्षोऽन्तानि चास्य
पाणिपादाशरोग्रीवास्त्ववसृजेत्, तिलातसीसर्पकणोश्चात्र प्रकिरेत् ।
अधिष्ठाने चाग्निं प्रव्वालयेत्, त्र्यम्बितोपासनीयञ्चावेक्षेत् ।

—सु० शा० १० ।

अथ खलु जातमात्रमेव बालमुत्वात् सैन्धवसर्पिषा मार्जयेत् ।
ततोऽस्यातिप्रबलमोहप्वरपरीतसर्वगात्रस्य क्रोशितुमपि रुजानुरूपम-
समर्थस्थानवस्थिताशेषदेहधतोऽसम्भाव्ययौवनाद्यवस्थस्य क्रकचरूप-
शमिव करवसनशयनसंसर्गं मन्यमानस्याविकल्पितमङ्गानि विक्षिपतः

— ५ स्त्रावपरिहारार्थमिति इत्थं । लम्बत्वपरिहारार्थेतीन्दु ।

रसादिगतिप्रतिबन्धेन त्वरितमुच्छ्रोपयितुमिति हाराणचन्द्र । सत्त्वं
पृथो जरायुर्जरायुमागो वा । कदाचित् जरायुवृत्त एव गर्भो जायते
कदाचिच्च जरायुखण्डं मुखे लग्नं चासक्रिया सम्वाधते ।

पुनरिव भरणमनुभवतो लीयमानसङ्गस्यातिसम्बाधयोनिपुटावपीडित-
प्राणप्रत्यानयनाय बलातैलेन परिपेकं कुर्यात् । कर्णमूले चाश्मनोः सघ-
ट्टनम् । यदि वाऽचेष्ट एव रयात्ततः कृष्णकपालिकया शूर्पेण चैव
मभिनिष्पुनीयात् । इत्यादि । अहरहश्चास्य श्रोत्रशृङ्गाटक स्नेहाप्लुतेन
प्लोतेन प्रच्छादयेत् । इत्यादि च ।

--सप्तह० ४० १ ।

जातमात्रं विशोध्योल्बात् बालं सैन्धवसर्पिषा ।
प्रसूतिक्लेशित चानु बलातैलेन सेचयेत् ॥
अश्मनोर्वादन चास्य कर्णमूले समाचरेत् ।
अथास्य दक्षिणे कर्णे मन्त्रमुच्चारयेदिमम् ॥
अङ्गादङ्गात्सम्भवसि हृदयादभि नायसे ।
आत्मा वै पुत्रनामासि स जीव शरदा शतम् ॥
शतायु शतवर्षोऽसि दीर्घमायुरवाप्नुहि ।
नक्षत्राणि दिशो रात्रिरहश्च त्वाभिरक्षतु ॥
स्वस्थीभूतस्य नाभि च सूत्रेण चतुरगुलात् ।
बध्नोर्ध्वं वर्धयित्वा च ग्रीवायामवसृजेत् ॥
नाभिं च कुष्ठतैलेन सेचयेत् स्नपयेदनु ।
क्षीरघृत्तकषायेण सर्वेगन्धोदकेन वा ॥
कोष्णेन तप्तरजततपनीयनिमज्जनै ।
ततो दक्षिणतर्जन्या नाल्लम्ब्यावगुण्डयत् ॥
शिरसि स्नेहपिचुना प्राश्य चास्य प्रयोजयेत् ।
हरेणुमात्र मेघायुर्वलार्थमभिमन्त्रितम् ॥
ऐन्द्रीब्रह्मोवचार्शस्वपुष्पीकल्कं घृतं मधु ।
चामीकरवचान्नाह्वीताप्यपथ्या रजीकृताः ॥
लिह्यान्मधुघृतोपेता हेमधात्रीरजोऽथवा ।
गर्भाम्भ सैन्धववता सर्पिषा वामयेत्तत् ॥

चतुर्थाऽध्यायः ।

शिरोऽवतरणे प्राकृतोदयः ।

अथातः शीर्षोदयविज्ञानीयमध्यायं व्याख्यास्यामः ।

शिरोऽवतरणे शिरसः पूर्णावनत्या मध्यशिरो यदाऽप्रतः प्रपद्यते तदा शीर्षोदयः । मध्यशिरःपदेन च पूर्वतो ब्रह्मरन्ध्रेण पश्चिमतः शिवरन्ध्रेण पार्श्वयोश्च पार्वकुम्भाभ्यां सीमितो देशो गृह्यते । तत्र शिरोऽवतरण-

[५० चित्रम्]



शीर्षोदयः ।

मवतरणानां शीर्षोदय उदयानां प्रथमासनञ्चासनानां प्रधान बाहुल्य-
दर्शनादित्युक्तं पूर्वं । गुरुत्वमलं गर्भाशयाद्यनुकूलनचेष्टा सुग्रीभावेना-
वस्थितिश्च हेतुत्वेनापि तत्रैव दर्शितानि (१५१, १५५, १५७ पृष्ठेषु) ।

आसनानि—चत्वारि तावत् गर्भासनानि भवन्ति, मातुरुदरे गर्भपृष्ठस्य वामपूर्वादिखण्डक्रमेणावस्थानात् । वामपूर्वम्, दक्षिण-पूर्वम्, दक्षिणपश्चिमम्, वामपश्चिमञ्चेति च खण्डचतुष्टयम् । नामानि तु तेषां श्रोण्यास्तत्तत्खण्डेषु स्थितान् गर्भाङ्गावयवविशेषानधि-कृत्य निर्दिश्यन्ते । यथाऽत्रैव अनुशीर्षमधिकृत्य उच्यते—(१) वाम-पूर्वानुशीर्षासनम्, (२) दक्षिणपूर्वानुशीर्षासनम्, (३) दक्षिणपश्चिमानु-शीर्षासनम्, (४) वामपश्चिमानुशीर्षासनञ्चेति । प्रत्यासनं चेह यथा नाम गर्भोऽवतिष्ठते, तदुक्तं प्राक् (१५७, १५८, १५९ पृ०) ।

निर्णयः—सदरस्पर्शनेन योनिपरीक्षया हृच्छब्दश्रवणेन च शीर्षो-दयो निर्णयते । तत्र, सदरस्पर्शनेन गर्भाशयस्योर्ध्वप्रान्ते गर्भ-नितम्बः, अधरप्रान्ते च गर्भशिरोऽनुभूयते । मध्ये तु गर्भपृष्ठं यथासनं वामतो दक्षिणतो वा पूर्वतः पश्चिमतश्च वा वर्तते । तद्विपरीततश्च वर्तन्ते हस्तपादावयवाः । तत्र पश्चिमाभिमुखे गर्भे पृष्ठं पूर्वाभिमुखे च हस्तशब्दाभागाः सुस्पष्टमनुभूयन्त इति विशेषः । प्रीवापरिखा तु तिरश्चीना गर्भपृष्ठदिशि अधोमुखी च प्रतीयते । श्रोणिकण्डमतिक्रम्य वस्तु प्रविष्टे तु शिरसि न शिरोविशेषा अधिगम्यन्ते । तत्र चतुयग्रहविधिना परीक्ष्य-माणे यस्मिन् पार्श्वेऽन्वपार्श्वत् गर्भीरतरमङ्गुल्यो निमज्जन्ति तत्पार्श्वे-गतमेव तिर्य्यक्श्रोणिऽयासं गर्भेशरोऽधितिष्ठतीति विज्ञेयम् ।

योनिपरीक्षया—तु स्थिरीभूते शिरसि सुविकसिते च गर्भाशयमुखे नीमन्तरन्ध्राद्युपलक्षितं शिरः श्रोणिकण्डे वस्तिगुहायां वा सुवृत्तार्बुद-मिव प्रतीयते । तत्रादौ मध्यसीमन्तः श्रोण्यास्तिरश्चीनव्यासयोरन्य-तरस्मिन् तिष्ठति, ब्रह्मरन्ध्रं शिवरन्ध्रं चापि तत्पूर्वापरप्रान्तयोः सम-कक्षं वर्तते । परतस्तु शिरसः सङ्कोचविवर्तनाभ्यां शिवरन्ध्रं ब्रह्म-रन्ध्रापेक्षया निम्नतरं भवति । शिवरन्ध्रस्योर्ध्वस्थितिस्तु शिरःस को-चाभाव दर्शयति । शिवरन्ध्रस्य तत्तत्खण्डविशेषावस्थानेन च गर्भासनभेदा अपि निर्णयः । रन्ध्रे चैते कदाचित् कपालास्थिपीडनादुपरुद्धे

अपि सन्धेयसीमन्त्रसख्यानेन ज्ञातुं शक्ये । कदाचित् दुःशक्रे त्वनु-
शीर्षस्य पूत्रपरावन्धानज्ञाने समग्रं करं यौनो प्रणिधाय शिरःपार्श्वे
बाह्यकर्णमन्य परीक्षणीयम् । कर्णपालिर्हि अनुशीर्षस्यैवाभिमुख्य
विद्यते ।

हृच्छ्रद्धाश्च—पुनर्नाभेरधस्तादन्यतरपार्श्वे गर्भं पृष्ठस्थोपरि सम्यक्
श्रूयन्ते ।

निष्क्रमणविधि — निष्क्रमणविधिर्नाम श्रोणिपथाद् वहिरागच्छतो
गर्भस्य मार्गानुकूलो व्यापारविधिः, येन यथाप्रयोजनं स्वासनाद्ग-
सह्यत्वो परिवर्त्तेन विधाय गर्भं, स्वशिरोगात्रयोर्विधिव्यासानां श्रो-
श्रोण्या विविधव्यासै सह सङ्गतिमादधाति । श्रोण्याश्च प्रवेशद्वारेऽ-
नुप्रथमव्यासा, गुहाभ्यन्तरे तिरश्चीनव्यासे, निगमद्वारे चानुदीर्घव्यासे
दीर्घतमो भवति । विक्रमभावश्चापि जननपथस्य पूर्वाधरद्विज वृत्तैः ।
तेन शीर्षोदयेऽवतरद् गर्भशिरः स्वस्य ह्रस्वतमव्यासं स्थापयितुं प्रथमं
सकृच्चति, ततो गुहाभ्यन्तरं स्वदीर्घतमव्यासं श्रोण्या दीर्घतमे व्यासे
नयनाय विवर्त्तते, सहैव च स्वदीर्घाक्षरेणां जननपथदीर्घाक्षरेण सङ्गम-
यितुं प्रसरत्यपि । एव स्कन्धनिर्गमकाले अंसकूटान्तरालगन्ध्यासं
दीर्घतमश्रोणिव्यासे स्थापयितुं पुनरपि विवर्त्तते । तथा च प्रसूयमानस्य
गर्भस्य चतस्रो गतयः फलिता अवतरणम्, सङ्कोचः, आवर्त्तनम् प्रमा-
रश्चेति । आवर्त्तनं पुनरुक्तिविधम्—अन्तरावर्त्तनं प्रत्यावर्त्तनं वहिरावर्त्तनञ्च ।

अवतरणम्—गर्भाशयाकुञ्चनबलेनाथ प्रणुद्यमानो गर्भः सङ्कोच-
प्रसारविवर्त्तनरूपैर्व्यापारविशेषैः श्रोणिपथानुकूलतया भजन् शनैः
शनैरवतरति ।

सङ्कोचः—गर्भो नतशिरा एव प्रायेण वर्त्ततेऽन्तःकुक्षाविति
सुविदितम् । प्रसवारम्भे च यद्येव शिरः श्रोणिकण्ठिकाविति-

निष्क्रमणविधि Mechanism of Labour अवतरणम् Descent
सङ्कोच Flexion

क्रामति तथैव नमनादिशयतामपि प्रपद्यते । पूर्णावनत्या च शिरसः
आनुशीर्षाधरत्रहारन्धिको व्यासः प्रतिष्ठितो भवति शिवरन्ध्रश्चाप्रतः
प्रपद्यते । शिरःसङ्कोचकरा भावास्तु पुनरिमे भवन्ति, तद्यथा—(१)
पुरःपश्चिमकपालौ यदा जननपथपार्श्वतः प्रपीड्येते तदा प्रोन्नतललाट-
भागापेक्षया प्रनतानुशीपदेशो हीनप्रतिरोधभागित्वात् द्रुतमवतरन् अग्रगो-
भवति, इति । (२) अण्डाकार किमपि वस्तु यदा नलिकामध्यतो

[७१ चित्रम्]

शीर्षोदयः ।

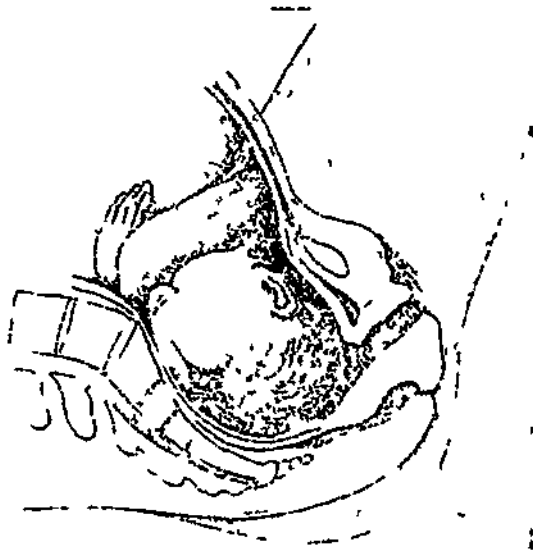

सङ्कोचः पूर्यता गत, अन्तरावर्त्तनञ्च प्रारब्धम् ।

चलान्निष्क्रान्त भवेत्तदा तस्य दीर्घतमो व्यासो नलिकाया दीर्घाच-
रेखामनुवर्त्तेत इति नियमः । एतन्नियमानुरोधादेव शिरसः प्रनतिर्जायते
येन आनुशीर्षाधरत्रहारन्धिको नाम तदीर्घतमो व्यासो जनननलिकापथस्य दीर्घाच-
रेखामनुवर्त्तेत, आनुशीर्षाधरत्रहारन्धिको ह्रस्वतमश्च व्यासो नलिका-
मुल्लङ्घ्य तिष्ठेत्, इति । (३) शिरोऽधोवसन्धिहि ललाटदेशा-

पेक्षया अनुशीर्षभागस्य सन्निहिततरो भवति । यदा च गर्भा-
शयस्कन्धभंगो गर्भनितन्त्रं साक्षात्पद्य, पीडयति तथा पीडनबलं
गर्भाजरेखामनुसरत् शिरोश्रोत्रसंधिमागेण शिरस्यायाति । तेन स्वभा-
वत एव अनुशीर्षं द्रुतमवतरति ।

अन्तरावर्त्तनम्—नतो निम्नतरमनुशीर्षं प्रत्यावीकालं गर्भाशय-
दलेनाथ पीड्यमानं प्रतिहन्यन्त्या श्रोणितलभूमे, पश्चिमपार्श्वभाग

[७२ चित्रम्]

शोषोडय.



अन्तरावर्त्तनं परिष्मात्तम्, प्रकाशं प्रारम्भ

वहि पश्चाद्घञ्च पीडयति । आनीनां विरती तु तदेव तलभूमेः
प्रतिचेष्टनेन अन्तःपुरस्ताद्भ्रूवश्च प्रतिहन्यते । सुहृमुहुः प्रतिहन्यमानं
चैवमन्तर्घूर्णोद्विभ्रोराश्रविष्टिर्विद्युत्वाप्त्याप्रमात् पश्चिमाद्वा प्रान्तात्
पुरतः (चक्राष्टकभाग चक्राष्टत्रिभाग वा^२) प्रचलित भगतोरणिकाकोडे

शिरोश्रोत्रसन्धि — occipitospinal joint | lever theory अन्तरावर्त्तनम्
internal rotation 2 18 or 38 of a circle
घटा Nape of the Neck

हीनप्रतिरोधाद्बन्धानकाशं स्वात्मानं निर्गमद्वारस्यानुदीर्घे व्यासे प्रतिष्ठा-
पयति । यो ह्यस्य निम्नतरो भवति स एव पुरतो विवर्त्तते इति नियमः ।
प्रवेशद्वारेऽनुप्रस्थतिरश्चीनौ निर्गमद्वारे चानुदीर्घो महत्तमव्यासा
भवन्तीत्यतोऽपि मार्गानुकूलनसिद्धान्तादन्तरावर्त्तनं जायते इत्येके ।
तथाभूतस्य च मध्यसीमन्तः श्रोण्या अनुदीर्घव्यासे, अनुशीर्षे शिवरन्ध्रञ्च
पूर्वतो भगतोरणिकाया अधस्तात्, ललाटे ब्रह्मरन्ध्रञ्च पश्चमतस्त्रिकोदरे,
घाटा तु सन्धानिकाया पृष्ठतो वर्त्तन्ते (७२ चित्रम्) ।

प्रसार—अथ सन्धानिकाया अधः सम्यक् प्रतिष्ठितेऽनुशीर्षे
गर्भेशिरो गर्भाशयोदरपेशीभिरधः, श्रोणितलभूमिपेशीभिरुच प्रचेष्टमाना-

[७३ चित्रम्]

शीर्षोदयः ।



शिरोजन्मनि प्रसारप्रक्रिया ।

भिरूर्ध्वं पुरस्ताच्च प्रपीडयते । परिणामे चोर्ध्वाधःपीडनभरस्य परस्परं
प्रतिहतत्वात् पुरस्तादेव शिरसो गतिः । न चैतत् केवलमेकदैव पुरोगन्तु
प्रभवेत्, घाटायाः सन्धानिकया गृहीतत्वात् । एवञ्च गत्यन्तराभावात्
प्रसरणक्रिययाऽपत्यपथवन्नतामनुसरदेव अप्रेसरं भवति । तथा निरस्य-
मानस्य च चिबुकं वक्षसा वियुज्यते, अनुशीर्षञ्च भगतोरणिकातो विमुच्य
विवृतयोनिमुखात् प्राक् निर्याति । ततो मध्यशीर्षललाटाननचिबुकानु-
पूर्व्या मूलाधारमुत्तरत् सकल गर्भेशिरो व्याप्तयोनिमुखाद्बहिः प्रपद्यते ।

बहिरावर्त्तनम्—कुक्षौ तिर्यग्स्थितस्य गर्भस्य स्कन्धौ शिरश्च स्वानुदीर्घव्यासाभ्यां श्रोण्या विरुद्धतिर्यग्व्यासावधिष्ठाय वर्त्तन्त इति स्थिति । अन्तरावर्त्तनकाजे तु केवलं शिरोप्रीवमस्य विवर्त्तते नान्य-
च्छरीरम् । तदेव च तथाविष्टम् उद्धलितप्रीवं श्रोण्या अनुदीर्घव्यास-
माश्रित्य प्रसरद्बहिर्निर्याति । निष्क्रान्ते तु स्वतन्त्र शिरो प्रोवाप्रत्युद्धलनेन
(चक्राष्टैकभागं) पुनरावर्त्तमान पुन पूर्वां तिर्यग्व्यासद्विगिस्थिति
भजते । तथा चास्याधोमुखता पार्श्वमुखतायां परिणामते स्तोकेन ।
तदेक बहिरावर्त्तनम् प्रत्यावर्त्तनख्यातं गौणम् ।

तत शिरोजन्मानन्तर निर्गच्छतो गर्भशरीरस्य शिरोविपरीत—
तिर्यग्व्याससंश्रितौ स्कन्धौ तथैवान्तरावर्त्तनेन श्रोण्या निर्गमद्वारस्या-
नुदीर्घव्यास प्रपद्यते । तत्र पूर्वः स्कन्धो निम्नतरत्वात् श्रोणितलपेशी-

[७४ चित्रम्]

शीर्षादय ।

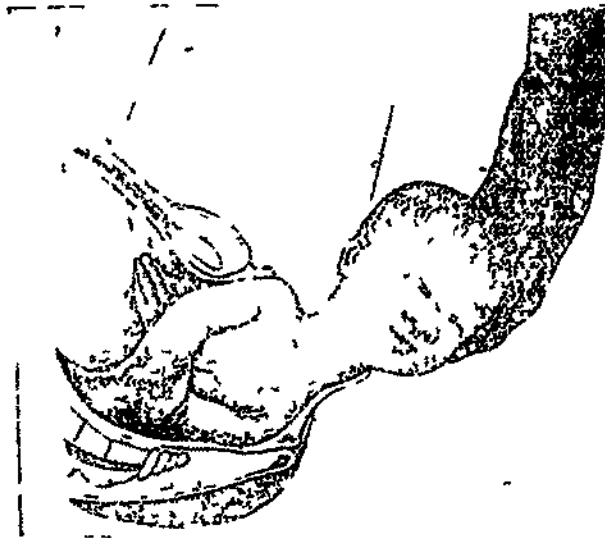

स्कन्धयोरन्तरावर्त्तनं शिरश्च बहिरावर्त्तनं सञ्जातम् ।

बहिरावर्त्तनम् External Rotation प्रत्यावर्त्तनम् Restitution

भिरनुशीर्षमिव प्रतिहन्यमानः पुरतो विवर्त्तते, भगसन्धानिकाया अध आगत्य च स्थिरीभवति । पश्चिमस्कन्धस्तु सहैव विचलित-स्तिर्यग्ध्यासं परित्यज्य पृष्ठतो विवर्त्तनेन त्रिकक्रोडमाश्रयते । एव श्रोण्या अनुदीर्घव्यासमाश्रयता स्कन्धद्वितयेन सार्धं शिरः पुनरपि चक्रस्यापरमष्टैकभाग तस्यामेव प्रत्यावर्त्तनदिशि विवर्त्तते बहिःस्थितम् । तेन च पूर्णतोऽस्य पार्श्वमुखता सञ्जायते । तदेतत् अपर बहिरावर्त्तन मुख्यञ्च ।

अथ विशल्यभावः—ततश्चानुशीर्षमिव भगतोरणिकाया अधः स्थिरीभूते पूर्वांशे गर्भाशयाकुञ्चनधलादवपीड्यमानः पश्चिमस्कन्धो मूलाधारे परिसर्पन् प्राङ् निष्क्रामति योनिमुखात्, ततश्च पूर्वांशः, ततो मध्यशरीर पाणिशिलष्टोरस्कं, ततो नितम्बौ सक्थिनी चेति गर्भशल्यापगमः । नितम्बावपि स्कन्धाविवान्तरावृत्त्य शिखरकान्तरालगव्याप्तेन श्रोण्या अनुदीर्घव्यासमधिभ्रयन्तौ तथैव जायेते । अथ च गात्रजन्मनि शिरःप्रसारस्थानीयं जननपथवक्रताकृत गात्रपार्श्वायमन, तत्तद्भागानां तिर्यगनुदीर्घव्याससश्रितिकृत त्रीवोद्वलनस्थानीय गात्रो-द्वलनमपि च स्तोकेन भवतः ।

अन्यच्चापि प्रासङ्गिकमत्रानुवाच्यम्, शिरोरूपणम् अधिशिरश्च । तत्र—
शिरोरूपणं—नाम श्रोण्या दाह्येन पीडयमानस्य गर्भशिरस आकारसाधनम् । तच्च शिरोव्यासानां क्षयवृद्धिभ्या सम्भवति । केचन व्यांसाः क्षीयन्ते, कश्चिच्च तन्निष्कृतिकरो वर्द्धतेऽपि । यथाऽत्रैव आनु-शीर्षनासामूलिकस्य आनुशीर्षाधरन्नह्यग्निघ्नकस्य पार्श्वकपालिकस्य च

बहिरावर्त्तन मुख्यम् External Rotation proper, विशल्यभावः Expulsion (of the trunk) गात्रपार्श्वायमनम् Lateroflexion of the body गात्रोद्वलनम् Twisting or Torsion of the body, शिरोरूपणम् Moulding of the head

व्यासस्य ज्ञेय आनुशीर्षोत्तरचिबुकस्य च वृद्धिदृश्यते । सोऽयमायतनहास-
शिर कपालानां परस्परमुत्तराधरप्रपस्था जायते । सीमन्तानां कला-
मयत्वात्, सीमन्तसन्धीना रन्ध्रमयत्वात्, अस्थिकपालानां मार्ढवात्,
मस्तुबुद्धस्य क्षुद्रतनुत्वान्, ब्रह्मवारिण्य सौपुम्निकनलिकायां प्रतिगमनात्,
सिराकुल्यास्तृज शारीरसिरासु प्रतिनिवर्त्तनाच्च न तेन काचित् क्षतिः ।
तत्र पुरःपश्चिमकरालौ पार्श्वकपालयोरथ पार्श्वकपालञ्च पुरतः स्थितं
पश्चिमत स्थितम् पार्श्वकपालस्योपरि प्रपद्यते । अतिरूपेण
तु दात्रिकाया जत्रनिकायाश्च कलाया अथातत्या विदुरेण रक्तस्रव-
णान्मरणसम्भवः ।

अधिशिर — पुनरवतरतो गर्भाङ्गस्य मन्दतरमवपीड्यमाना
नाद्युद्यत्प्रत्यङ्गानां त्वचि रक्तनिचयात्फलितो गुल्मविशेषः ।
तदिदं शीपोद्देशे प्रथम मध्यसीमन्तमध्येऽभिनिवर्त्तमानसङ्कोचावर्त्तनकाले
शिवरन्ध्राभिमुखम् अपसरति, प्रथमासने सीमन्तस्य दक्षिणतो
द्वितीयासने च वामतो (पार्श्वकपालस्य पश्चिमोत्तरकोणे) वक्षते प्रायेण ।
अनुशीर्षस्य पश्चिमावर्त्तने तु पार्श्वकपालस्य पूर्वोत्तरकोणेऽभिनिवर्त्तत
वामतो दक्षिणतो वा यथासतम्, न च गर्भनिर्गमकाले स्थानात्स्थान
प्रव्रजति । जातस्य चाहोरात्रमात्रेण द्रवत प्रविलीयतेऽधिशिरः ।

अथ सामान्येनोक्त निष्क्रमणविधि तत्तदासनेषु सद्यर्थं दर्शयि-
ष्याम, तद्यथा—

वामपूर्वोऽनुशीर्षासनम्—इह हि प्रथमासने गर्भशिरोऽनुशीर्षमधोऽवस्थ
स्वेनानुशीर्षनासामूलिकेन व्यासेन श्रोण्याः प्रवेशद्वारस्य दक्षिणतिर्यग्व्यास
पार्श्वकपालिकेन च स्वव्यासेन तदायं वामतिर्यग्व्यासमधिष्ठाय श्रोण्यन्त
प्रविशति । ततः सङ्कोचः, तेन चानुशीर्षाधरब्रह्मरन्ध्रको व्यास आनुशीर्षे
नासामूलिकस्य स्थानमादत्ते । ततोऽन्तरावर्त्तनम्, तेन चानुशीर्षं दक्षि-
णतिर्यग्व्यासस्याग्रिमप्रान्तात् पुरतः प्रचलितं भगवोरणिकाया अथ

संविशति । तदनन्तर प्रसारः, तेनास्य ललाटमास्यं चिबुकञ्च मूलाधार-
पश्चिमतः सरभसं बहिर्भवन्ति । स्वतन्त्रे तु शिरसि प्रत्यावर्त्तनम्, येना-
स्यानुशीषे पुनः पूर्वस्थितिं भजते । ततो ह्यंसौ कूटान्तरालगव्यासेन
वामतिर्यग्व्यासमधिकृद्भ्रूण्योण्यां प्रविशतः । पूर्वासश्च निम्नतरत्वात् श्रोणि-
तलभूमिं स्पृशन् पूर्वतोऽन्तरावत्तेमानो वामतिर्यग्व्यासाग्रकोटिं परित्यज्य
भगतोरणिकाया अधः समापतति । सहैव च तत्कृतेन शिरसो बहिरा-
वर्त्तनेनानुशीर्षं मातुवोमसक्थ्यभिमुखं प्रपद्यते । परञ्च यथोद्दिष्टक्रमे-
णाऽप्रकाशितभागोऽपि बहिर्निर्गच्छति ।

दक्षिणपूर्वानुशीर्षासनम्—अत्र द्वितीयासने तु गर्भशिरोऽनुशीर्ष-
मग्रेकृत्य स्वेनानुशीर्षनासामूलिकेन व्यासेन श्रोणिकण्ठस्य वामतिर्यग्व्यास
पार्श्वकपालिकेन च दक्षिणतिर्यग्व्यासमधिकृत्य श्रोणौ विशति । सङ्को-
चेन चानुशीर्षाधरज्ज्वरन्ध्रको व्यासआनुशीर्षेनासामूलिकस्य स्थानमाद् ।
तलभूमिं स्पृशदनुशीर्षेणु अन्तरावत्तमान वामतिर्यग्व्यासाग्रिमकोटितो
विवर्त्तित भगतोरणिकाया अधः प्रपन्नं भवति । ततः प्रसारेण
शिरोजन्म । प्रत्यावर्त्तनेन पूर्वस्थितिं गच्छदनुशीर्षं तु चक्राष्टैकभागं
दक्षिणतो विवर्त्तते । ततो दक्षिणतिर्यग्व्यासे वत्तमानयोः संयोगः पूर्वास-
स्तलभूमिस्पर्शेनान्तरावत्तेमानस्तद्व्यासाग्रिमप्रान्त विहाय भगतोरणि-
काया अधस्तात् समागच्छति, सहैव च शिरसो बहिरावर्त्तनादनुशीर्षं
पुनश्चक्राष्टैकभागं विवृत्तं मातुर्दक्षिणसक्थ्यभिमुखता गच्छति । ततश्च
स्कन्धान्तराधिनिर्गमाद्गर्भजन्म ।

दक्षिणपश्चिमानुशीर्षासनम्—इह तृतीयासने गर्भशिरोऽनुशीर्षं
पश्चिमतः कृत्वानुशीर्षनासामूलिकेन स्वव्यासेन श्रोणिकण्ठस्य दक्षिण-
तिर्यग्व्यासं पार्श्वकपालिकेन च वामतिर्यग्व्यासमधिश्रित्य श्रोणयन्तः
प्रविशति । सङ्कोचन चानुशीर्षाधरज्ज्वरन्ध्रको व्यास आनुशीर्षेनासा-
मूलिकस्य स्थानं गृह्णाति । ततः श्रोणितलभूम्या सस्पृष्टमनुशीर्षं दीर्घा-
न्तरावत्तनेन दक्षिणतिर्यग्व्यासस्य पश्चिमप्रान्तात् वृत्तस्याष्टत्रिभागं पूर्वतो

दुरं प्रचल्य भगतोरणिकाया अधः संविशति । सहैव च वामतिर्यग्ध्यासे वत्तमानौ स्कन्धावपि विचलितौ प्राक् अनुदीर्घध्यासे तदश्च दक्षिणतिर्यग्ध्यासे विवृत्य स्थितं लभेते । इति पूर्वतो विशेषः । तदेतत् शिरसोऽन्तरावत्तने सौकर्यमावहति । अन्यथा ग्रीवाया अत्युद्वलनेन व्यापद् स्यादेव । तत्र मनागसघूर्णनमिति केचित् । विरुद्धतिर्यग्ध्यासं यावदित्यन्ये । तत्र प्रसरणक्रियया शिरोजन्म । प्रत्यावत्तनेन चानुशीर्षं चक्रस्याष्टैकभागं दक्षिणतः प्रपद्यते । ततः पूर्वो सो दक्षिणतिर्यग्ध्यासस्य पूर्वाप्रातः पुरोविवत्तते, शिरश्च मातुर्दक्षिणतो बहिरपरं वृत्ताष्टैकभागम् । एवञ्चास्य मुखं मातुर्वामसकथ्यमिमुखम् अनुशीर्षंश्च दक्षिणसकथ्यमिमुखं सञ्जायते कालान्येन ।

वामपश्चिमानुशीर्षासनम्—चतुर्थानने त्वदिमन् गर्भशिरोऽनुशीर्षं पश्चिमतः कृत्वानुशीर्षनासामूलिकेनात्मध्यासेन श्रोणिकण्ठस्य वामतिर्यग्ध्यासं पार्श्वकापालिकेन च दक्षिणतिर्यग्ध्यासमध्यास्य श्रोण्या भवतरति । अथ सङ्कोचः, तेन चानुशीर्षोपरत्रद्वारन्निद्रो व्यास आनुशीर्षनासामूलिकस्य स्थाने समापतति । ततः श्रोणिललाभूमिस्पर्शनमूलेन दीर्घान्तरावत्तनेनानुशीर्षं वामतिर्यग्ध्यासस्य पश्चिमाप्रातः पुरतः सुदीर्घं प्रचलितं भगतोरणिकाया क्रोढे विश्रान्यति । सार्धञ्चैव दक्षिणतिर्यग्ध्यासं श्रितौ स्कन्धौ विचलतः, अनुदीर्घं व्यासमुखलङ्घ्यं वामतिर्यग्ध्यासवत्तनौ च भवतः । अनन्तरं प्रसारः शिरोजन्मकरः । निर्मुक्ते तु शिरसि अनुशीर्षे स्तोकेन वामतः प्रत्यावत्तते । ततः परं पूर्वासा वामतिर्यग्ध्यासस्य पूर्वकोटितोऽन्तरावत्तमानो भगतोरणिकाया अधः प्रपद्यते । शिरश्च बहिरावत्तमानं मातुर्वामसकथ्यमिमुखम् । परं चातोऽसगात्रनिर्गमात् गर्भजन्म ।

शीर्षोदये वैकृतनिष्क्रमणम् ।

शीर्षोदयस्य निष्क्रमणविधौ यदा कदा विकारा अपि सम्भवन्ति ।
यथा—

(१) शिरसः प्रतीपावर्त्तनम्—अयं हि पश्चिमानुशीर्षासने यदा शिरसः केनापि हेतुना पूर्णसङ्कोचो न सम्भवति तदा दृश्यते । पूर्वानुशीर्षासनेऽपि नास्य सर्वथाऽसम्भवः । यो ह्यस्य निम्नतरो भवति स एव श्रोण्यां पूर्वतो विवर्त्तत इति सामान्यनियमाद् यदैव शिरसोऽपूर्णावनत्या अनुशीर्षस्थाने ललाटस्य निम्नतरत्वं तदैव तस्य पुरोविवर्त्तनाद् मुखं सन्धानिकायाः पृष्ठे, अनुशीर्षञ्च पश्चमतोऽपवृत्तं त्रिकोदरे सन्तिष्ठते । तथाभूतस्य च स्वतोनिष्क्रमणं भिन्नैव विधिना कदाचित् (श्रोणिशिरसोः कायमान स्वाभाविक चेत्) सम्पद्यते, यथा हि—एव निष्क्रामतो गर्भस्य नासामूलं ललाटैकदेशो वा भगसन्धानिकाया अधः प्राक् स्थिरी भवति, स्थिरीभूतं च तत् मध्यकीलमिवाश्रित्य गर्भाशरोऽपि चक्रगतिना सङ्कोचं गच्छति, तेन मध्यशीर्षानुशीर्षे मूलाधारदेशाद्भवस्य बहिर्भवतः, ततः स्वल्पप्रसरणगत्या मुखमपि ललाटवदनचिबुकानुक्रमेण बहिर्निर्याति । अतः परं च बहिरावर्त्तनेन पश्चमतः स्थितमनुशीर्षे पूर्वाधिष्ठितदिग्भागानुक्रमेण पूर्वतो विवृत्य मातृसकथ्यभिमुखं भवति । शेष पूर्वेण तुल्यम् ।

स्मर्त्तव्यञ्चात्र यत्—वैकृतनिष्क्रमणे प्राकृतनिष्क्रमणापेक्षया द्वित्रहोराभित् कालोऽधेक एव व्यत्येति । तत्र शिरसो गतिरोधाद्, जरायोः प्राग्निदरणेन गर्भाशुमुखस्थासम्यग्विकसनान्, आवोता दौर्बल्याद् दीर्घतरशिरोन्यासानामुपस्थानाच्च प्रतवे विलम्बः । आनुशीर्षाधरललाटिष्वव्यासस्थाने च आनुशीर्षललाटिको व्यासो योनिमुख विस्कारयति

वैकृतनिष्क्रमणम् Abnormal mechanism शिरसः प्रतीपावर्त्तनम्
Reversed rotation or Malrotation of the head

सम्भावयति च सुभृश मूलावदरणम् । कदाचित् निरुद्धगतिः स्वतो
न निष्कामत्वेन, 'सम्मूढ पश्चिमानुशीर्षासनम्' इति विशेषतज्ञाया च
व्यपदिश्यते ।

यन्प्राणुपयोगार्हत्वाच्च तत्र सङ्क्रमणमयम् ।

इमे चात्र शिरसोऽपूर्णसङ्कोचकरा भावा भवन्ति—

(क) पश्चिमानुशीर्षासने समुन्नतं गर्भपृष्ठं प्रातु समुन्नतस्य कटि-
वशस्य पुरस्तात् तिष्ठति । द्भयोऽरुन्नतस्य प्रतिकूलावस्थानो गर्भ-
स्वपृष्ठमृदुत्वैव तत्रात्मानं सङ्गमयति । तेन न शिरसः पूर्णसङ्कोचः ।

(ख) पार्श्वकपालिको नाम दीर्घतमोऽनुप्रस्थगर्भशिरोऽव्यासेऽ-
पूर्वानुशीर्षासने त्रिकजघनसन्धानतो भगसन्धानिकां यावदनुगतं व्यासेऽ-
वतिष्ठते स एव पश्चिमानुशीर्षासने त्रिकोष्ठमध्यत श्रोणिकट्वि-
हास्तेषु यावत् ऽगते पूर्वस्मान्च्युनतरे व्यासे सन्तिष्ठते । येनावतरण-
काले शिरसः पश्चिमो भागः पूर्वभागापेक्षया विशालतरत्वेन सङ्कीर्णो
पथि श्रोणिशिरसोऽव्यमानवैषम्यं चेद् विशेषतः, प्रतिरुच्यते विलम्बेन
चावाक् प्रतिपद्यते । पूर्वभागस्तु पुरस्थितो मन्दः प्रतिक्रम्यमानस्तदपे-
क्षया द्रुतमवस्तात् प्रपद्य निम्नतरो भवति । एव शिरसः पूर्णप्र-
रणेन सङ्कोचस्याप्युक्तैव । वस्तिकस्येऽनवगृहीतं तु शिरसि पूर्ण-
प्रसरणसम्भावनया सुखोऽप्युपि न्यात् ।

(ग) हस्त शिरसो महती वा श्रोणिः । येन मन्दप्रतिरोधादपि न
गर्भेशिरः पूर्णसङ्कोचः गच्छति ।

(घ) बहुप्रजातासु दुर्बला श्रोणितलभूमिर्निश्चेष्टप्राया भवति ।
तेनापि न पूर्णसङ्कोचः । एवम् आवीर्दोर्बल्यादपि न सङ्कोचस्य पूर्णता न्यात् ।

(ङ) शिरसोऽत्यावर्त्तनम्— यदा कदा पूर्वानुशीर्षासनयोः शिरसोऽ-

सम्मूढं पश्चिमानुशीर्षासनम् Persistent occipitoposterior position
शिरसोऽत्यावर्त्तनम् Hyper-rotation of the head

त्यन्तरावर्त्तनं जायते, येन श्रोण्या अधिष्ठिततिर्यग्ब्यासस्याग्रिमात् प्रान्तात् प्रचलितमनुशीर्षम् अनुदीर्घब्यासमुल्लङ्घ्य अपरतिर्यग्ब्यासानुकारिण्यां दिशि भगशृङ्गस्याधः प्रतिष्ठितं भवति न तु सन्धानिकाया अधः । ततश्च प्रसरणादिक्रियया पूर्ववन्निर्गमः । न चानेन प्रसवकर्म व्याहन्यत इति विकारोऽयं चिन्त्य एव ।

(३) श्रंसापवर्त्तनम्—तत्र सामान्यतः पूर्वं स्क्रन्धो निम्नतरत्वादप्रतो विवर्त्तत इत्युक्तम् । कदाचित्तु विरुद्धं स्थितः पश्चिमः स्क्रन्धो निम्नतरः सन् दीर्घान्तरावर्त्तनेन पुरतो विवर्त्तते । तेन च गर्भेशिरसो बहिरावर्त्तनमपि पूर्वतो विरुद्धमेव । यथा प्रथमासने यदनुशीर्षं मुख्यबहिरावर्त्तनेन चक्राष्टैकभागं वामपश्चिमतो विवृत्य मालुर्वासाभिमुखं भवति तदेवात्र चक्राष्टत्रिभागं दक्षिणपूर्वतो विवृत्य मातुर्दक्षिणाभिमुखं सम्पद्यते । एषोऽपि प्रसवकर्मणोऽनुपघातकरत्वाच्चिन्त्य एव ।

अथ शिरसः प्रतीपावर्त्तने प्रसवोपक्रमः ।

(१) तत्रश्मवधेयम्—यावज्जरायुर्न भिद्यते तावन्मातुर्गर्भस्य चाकुता भयत्रम् । पूर्णश्चेत्कालो लभ्येत, अनुशीर्षमपि बहुशः पुरोविवर्त्तते स्वयमेव । तथा चावीमिः शिरश्चेदग्रेसरति न च वास्याः किञ्चिद् विषम भासते तर्हि नानुष्ठेयं किञ्चित्, केवलं प्रतीक्ष्यम् । अकालानुष्ठानेन सुसाध्यमपि कृच्छ्रं साध्यता भजेत ।

किञ्च तदात्मीयेभ्यः सम्भाव्यप्रसवोपद्रवाः सूचनीया, हर्षणीया च गर्भेणी सान्त्वनीयाभिर्वाग्भिः, रक्षणीयं च तद्वलं लघुपथ्ययोगेन ।

(२) प्रसवात् प्राक् प्रसवादो वा पश्चिमासनं निदत्तं चेद् बहिर्विधानेन तत् पूर्वासने परिवर्त्तनीयम् । दृष्टञ्च बहुधा प्रथमस्य साफल्यमपि । तथा चास्यास्तृतीयासने दक्षिणतश्चतुर्थासने च वामतो दण्डाकारमरन्नि-

स्थूलं वल्लखण्डमेक पूर्वाध्वंक्रुटस्य पुरस्तादेव गर्भपूर्वस्कन्धस्य पुरःकर्णाय,
दीर्घायतमन्यद्वल्लखण्डञ्च यथासन वामे दक्षिणे वा बहुक्षणोत्तरदेशे गर्भ-
हस्तपादानां पश्चमतोऽपसारणाय स्थापनीयम्, स्थिरीकरणीयञ्च महता
वाससा गर्भगया उदरं स्वेष्ट्य । एतेन दक्षिणपश्चिमासनं दक्षिण
पूर्वासने वामपश्चिमासनं च वामपूर्वासने परिवर्त्तते प्रायेण ।

किञ्चात्र मातुस्तथा पार्श्वशयनमपि यथा गर्भपृष्ठमुच्चैर्वर्त्तेत शिरसः
पूर्वावनमनाय कल्पते । तस्मात्तृतीयासने वामपार्श्वशयनं चतुर्थासने च
दक्षिणपार्श्वशयनं हितायैव ।

(३) सति वैफल्ये तु प्रसवसमये योनौ हस्तप्रवेश्य, आवीकालेऽङ्गुलि
साहाय्येन ललाटमुत्क्षिप्यापि शिरःसङ्कोचाय यत्नीयम् । सङ्कुचिने
शिरस्यनुशीर्षं स्वभावत एव पुरोविवर्त्तते ।

(४) अधैव कृते प्रतीक्षितेऽपि च शिरश्चेन्नाग्रे सरति, न चापि पुरो-
विवर्त्तते, मिथ्याविवृत्तो वा (त्रिकमाश्रयते, गर्भिणी वा क्षीणबला क्लान्द्यति,
गर्भो वा हृद्गतज्ञानेन विपन्न इव लक्ष्यते तदा हस्तेन सन्देशेन
वा गर्भशिरः पुरोविवर्त्त्य निष्कासयेत् । त्रिकसञ्चितेऽनुशीर्षे तथावस्थ-
स्यैव निर्हरणं तु न मनस्तोषाय ।

हस्तविवर्त्तनम्—तत्र तावद् गर्भिणी सम्भूच्छेद्य तृतीयासने वाम
पार्श्वशयानाया योनौ दक्षिणहस्तं (चतुर्थासने दक्षिणपार्श्वशयानाया
योनौ वामहस्तं) श्रोणिशिरसोरन्तराले प्रवेश्य शिरसि धृत्वा आवीना
विरतिकाले पुरतो वामतश्च (चतुर्थासने पुरतो दक्षिणतश्च) चालयेद्
गर्भशिरसः पुरोविवर्त्तनाय, सहैव च गर्भगया उदरे वहिःस्थितमन्यम्
हस्तमपि गर्भस्य पूर्वोसदेशे धृत्वा तद्विधि एव चालयेद् गर्भशरीरविवर्त्त-
नाय, अन्यथा विवृत्तमपि शिरः पुनः प्रसिधिवृत्तं तदवस्थमेव स्यात् ।
सम्यग्विवृत्ते च शिरसि महता वाससा प्रजायिन्या उदरं हृदं परिवेष्ट्य
स्वतः प्रसवाय त्यजेत् सन्देशेन वापहवेद् यथोचितम् ।

सन्दंशविवर्त्तनम्—सन्दशोपचारस्तु हस्तविवर्त्तनविधेर्वैफल्य एव कार्यम् । सिद्धहस्तस्थापि तत्प्रयोगे योनिविदरणगर्भेशिरोऽभिधातादिसम्भवात् । तत्र सम्यग् विवृते गर्भाशयमुखे सन्दशफलके विधिना प्रवेश्य शिरो गृहीत्वा मन्दं मन्द श्रोणिक्वण्ट प्रति पीडयेत् । चिरात् क्लिश्यमानाया तु अधरगर्भशय्याया विदारभयान्नैवमुत्क्षिपेत् । तत शनैः शनैः सावधानतया च यन्त्र दक्षिणतो वामतो वा यथासन विवर्त्तयेद् येनानुशीर्षं पुरस्तात् प्रपद्येत । सहायकश्च पूर्ववद् अंशविवर्त्तनाय बाह्वानः प्रयतेत । तदनु गर्भशिर शनैरध श्रोणौ कर्षेत्, सहायकश्च समाकृष्ट तत् सन्गानिकाया उपरि हस्तेन सन्धार्य स्थिरोकुर्यात् । भिषक् तु शिरोविवर्त्तनेनापवृत्ते सन्दंशफलके अपहृत्य पुनश्च यथाविधि त्ररित योजयित्वा गर्भं निर्हरेत् । विवर्त्तने कर्मणि च यन्त्रस्य हस्तदण्डे यथासम्भव महत्तमवृत्तस्य वृत्तखण्डमनुसृत्य चालनीये, येन फलकाग्रे लघुतमवृत्तस्य वृत्तखण्डे विवर्त्तत । एव गर्भाशयप्रोवाया योन्या वा विदरणभय स्वरूप भवति । किञ्च सन्दशप्रयोगाद्गौ सम्भवति चेच्छिरोत्तमनमपि कार्यमेव । कदाचित्तु शिरःसन्दंशेन धृत्वा यथैवाकृष्यते तथैव श्रोणितलभूम्या स्पृष्ट स्वयमेव विवर्त्तमानमपि दृष्टम् ।

पश्चिमत्तोऽपवृत्ते तु शिरसि तदवस्थ यैत्र बलादाकर्णणे महती मूलावदरणभीतिः । तथापि सम्यग् अवाक् प्रतिपन्न शिर आवीकाले प्रत्यक्षं भवति चेन्नैव विवर्त्तनीयम्, एकत् उभयतो वा मूलपीठकर्त्तन विधाय महता यत्नेन तथाभूतमेवोद्धरेत् । मृते तु गर्भे सन्दशविवर्त्तनापेक्षया शिरोवेधनमेव कार्यम्, अल्पतरोपचातकरत्वान्मात् ।

अस्मद्देशे तु पश्चिमासने प्रायोभाविनं प्रसन्नविलम्बमभिसमीक्ष्य गर्भस्यावतरणे शिरसोऽवनमने विवर्त्तने च सोऽकर्त्याय प्रसाविकाभि

‘बृत्कट्टकासनमास्थिता प्रसूत्व’ इत्युपदिश्यते । दृष्टञ्च बहुधा तत्सा-
फल्यमपि ।

शीर्षोदये शिरोरूपणम्—प्राकृतनिष्क्रमणयानुशीर्षाधरजलाटिक आनु-
शीर्षाधरब्रह्मरन्ध्रिकश्च व्यासौ सर्वाधिकं पीड्यमानौ क्षीयेते वर्धते
चानुशीर्षाधरबुद्धिक आनुशीर्षोत्तरचिबुद्धिकश्च व्यासौ तन्निष्कृतिकरो ।
तत्राधोहना आकाररूपणस्यासम्भवाच्छिद्ध एव ऊर्ध्वे पश्चिमतश्च वर्धितं
दीर्घायते । वैकृतनिष्क्रमणेनापवृत्ते तु शिरस्थानुशीर्षानासामूलिको व्यास
क्षीयते, आनुशीर्षाधरब्रह्मरन्ध्रिकश्च वर्धते । शिरश्च केवलमूर्ध्वे दीर्घोभूय
वर्धते ।

पञ्चमोऽध्यायः

शिरोवतरणे वैकृतोदयाः ।

अथातो मुखोदयविज्ञानीयमध्यायं व्याख्यास्यामः ।

तत्र शिरोऽवतरणं श्रोण्यवतरणं पार्श्ववतरणञ्चेत्यङ्गविशेष-
कृतमवतरणत्रयं भवति । अवतरणकाले चैषामङ्गानां सङ्कोचप्रसारा-
द्यवस्थाभेदेन तानि तानि प्रत्यङ्गोपाङ्गान्यमृतं प्रतिपद्यमानानि
उदयाख्यान् तांस्तान् अवान्तरभेदान् जनयन्तीति प्रार. (१५४ पृ०)

[५५ चित्रम्]



मुखोदयः ।

उक्तम् । तथा च यदा शिरसः पूर्णप्रसरेणावाहमुखो गर्भः श्रोण्या
विशति तदा मुखोदयः । एवम्भूतस्य च पृष्ठं स्वातोद्गरं भवति वक्षश्च

वैकृतोदया Abnormal presentations मुखोदयः Face presenta-
tion

प्रोन्नतम् अनुशीर्षं ग्रीवापृष्ठमनुस्पृशति चितुकृच्च वक्षसा विद्युश्य
पुरस्ताद्दृन्धीयते । माधवेनापि मूढगर्भगतिसंख्यान उक्तम्—'तिर्यग्गतो
भवति करिचदवाङ्मुखोऽस्यः' इति । त्रिविधा हि मूढगर्भा भवन्ति,
असम्यगागता अनिरस्यमाना सम्मोहिताश्च । यथोक्तं सुश्रुतेन—
“तमेव कदाचिद् विष्टुक्षमसम्यगागतमपत्यमनुप्राप्तमनिरस्यमान
विगुणापानसम्मोहित गर्भं मूढगर्भं इत्याचक्षते” इति । (नि० ८)
तत्र मुखोदयोऽसम्यगागतो मूढगर्भं पच ।

हेतुविज्ञानम्—तत्र ये ये भावा शिरसः प्रवरणे सहाया सङ्कोच
वा परिपन्थिभूता भवन्ति ते सवं मुखोदयस्य हेतवः । तद्यथा—

(१) गलगरहादयो गलाबुद्धेः, मातुः श्रोणिक्लेशवृत्तिर्न कुदा-
र्चुदा, उरस्तोयः, ग्रीवापृष्ठपेशीनां स्तम्भ, चितुकृत्पाद्यस्ताद् हस्तयो-
र्द्विगुणीभूयावत्यानम्, ग्रीवां बहुश परिवेष्ट्य स्थित नाभिनालञ्च । हेतव
इमे स्वल्प लभ्यन्ते, प्रसवारभ्रमत प्रागेव च मुखोदयं जनयन्ति ।

(२) सङ्कुचिता श्रोणि, पुरतः पार्श्वतो वा वक्त्रीभूतो गर्भाशयः,
उद्गतानुशीर्षं (सहज, न तु शिरोरूपणकृतम्) महाप्रमाणं वा गर्भं
शिरश्च । प्रचुर लभ्यमाना प्रधानाश्च हेतव इमे प्रसवकाले यदानु-
शीर्षेस्यावतरणक्रियां प्रतिरुन्धन्ति न ललाटस्य तदा शिरसः प्रसरणान्मु-
खोदयो जायते ।

मूढगर्भं Abnormal labour असम्यगागता Malpresentated
अनिरस्यमाना Obstructed सम्मोहिता Asphyxiated

उरस्तोय Hydrothorax स्तम्भ Spastic Condition संकुचिता
श्रोणिः Contracted pelvis पु० पा० वक्त्रीभूतो गर्भाशयः Anterior
or posterior obliquity of the uterus, उद्गतानुशीर्षं शिरः Dolicho-
cephalic head

(३) गर्भोदकवृद्धिः, अपुष्टगर्भः, मृतगर्भः, यमलगर्भः, महागर्भः, अद्भुतगर्भः, पुरःस्थाऽपरा, बहुप्रजातात्वञ्चेति । त इमे गर्भस्य गर्भाशयस्य वा प्राकृताकृतिदूषणेन हेतवो भवन्ति । अत एवामी मिथ्यावतरणोदयानां सामान्या हेतवो न तु केवलं मुखोदयस्यैव ।

गर्भासनानि—अत्रापि पूर्ववच्चत्वारि गर्भामनानि, मातुरुदरे गर्भपुष्टस्य वामपूर्वादिस्वण्डचतुष्टयान्यतरस्मिन्त्वस्थानात् ।

नामनिर्देशस्तु चिबुकमधिकृत्य क्रियते । तान्यनुशीर्षासनान्येव शिरःप्रसरणेन तेषु चिबुकासनेषु परिणमन्ति, प्रथमं प्रथमे द्वितीयञ्च द्वितीये, इत्येवम् । केवल नामसु वामदक्षिणपदयोः पूर्वपश्चिमपदयोश्च विपर्ययासो भवति । तद्यथा—

(१) दक्षिणपश्चिमचिबुकासनम्—तदेतद् वामपूर्वानुशीर्षासनस्य शिरःप्रसारकृतो विशेषः । अत्र लालाटचिबुकिकः शिरोव्यासः श्रोणिः कण्ठस्य दक्षिणतिर्यग्ग्यासः, चिबुक दक्षिणत्रिकजघनसन्धानं, ललाट-भागश्च वामश्रोणिगवाक्षमधितिष्ठति ।

(२) वामपश्चिमचिबुकासनम्—दक्षिणपूर्वानुशीर्षासनस्यैव परिणामविशेषः । अत्र तु लालाटचिबुकिको व्यासो वामतिर्यग्ग्यासः, चिबुकं वामत्रिकजघनसन्धि, ललाटञ्च दक्षिणश्रोणिगवाक्षमधिशेते ।

(३) वामपूर्वचिबुकासनम्—तदेतत् प्रसृतशिरसो दक्षिणपश्चिमानुशीर्षासनादभिन्नमेव । इह लालाटचिबुकिको व्यासो दक्षिणतिर्यग्ग्यासे, चिबुक वामश्रोणिगवाक्षे ललाटभागश्च दक्षिणत्रिकजघनसन्धौ सन्तिष्ठते ।

गर्भोदकवृद्धिः. Hydramnios अद्भुतगर्भः. Monstor पुरास्थाऽपरा Placenta praevia दक्षिणपश्चिमचिबुकासनम् Right mento-posterior (R M P)

(२) Left mentoposterior (L M P), (३) Left mento-anterior (L M A)

(४) दर्शणपूर्व चिबुकासनम् — वामपश्चिमातुशीर्षासनस्य विकारः । अस्मिन् लालाटचिबुकिको व्याप्तो वामतिर्यग्ग्यास, चिबुकं दक्षिणश्रोणिगवाक्ष, ललाटश्च वामत्रिकजघनसन्धानमाश्रयते ।

तत्रैषा तृतीयचतुर्थयोरेव बहुलता, गर्भपृष्ठस्य मातृपृष्ठाभिमुखत्वे शिरःप्रसरणस्य स्वाभाविकत्वात् । केचित्तु प्रथमतृतीययोर्बाहुल्यमवदन्ति ।

निर्णय — तत्र उदरस्पर्शनेन गर्भाशयस्थोर्ध्वभागे गर्भनितम्बप्रतीयते स्वलक्षणलक्षित, मध्यभागे तु गर्भपृष्ठं यद्याम्न वामतो दक्षिणतो वा पूर्वतः पश्चिमतश्च वा वर्तते, तद्विपरीततश्च पाणिपादम् । तत्र पश्चिमतो वर्तमाने गर्भपृष्ठे हस्तपादं शीर्षोदयापेक्षयाऽतिस्पष्टमभूयते शिरोवशप्रसरणेनोन्नमितगर्भोदरवक्षशाखानां गर्भाशयपूर्वभिच्या सह परमसन्निकर्षात् । पूर्वतः स्थिते तु पृष्ठे शाखानां गभीरतरमवस्थानात् कण्ठतरैव प्रतीतिः । गर्भाशयाधरभागे च गर्भशिरोऽभूयते नातिक्रान्तश्रोणिकण्ठम् । आरब्धेऽपि प्रसवे न गर्भशिरश्रोणिकण्ठकरेखया कालेऽवगृह्यते, अस्थिरमेव तिष्ठति । तत्रानुशीर्षगर्भपृष्ठदिशि धृत्तोन्नतावुद इव सुक्ष्मवद्वुप्यते, चिबुक च शाखादिशि खुरसदृश कण्ठेन । अनुशीर्षं चिबुकापेक्षया उच्चैस्तरा च तिष्ठति । शिरःपश्चान्नत्या प्रैवपरिखाऽपि गभीरायते, गर्भपृष्ठश्च केवलमूर्ध्वमेव सुखेन स्पष्टप्रतीयते न त्वद्य ।

योनिपरीक्षणम् — उदीयमानभाग आदौ न सुखेन प्राप्यते ऊर्ध्वमवस्थानात्, अस्थिरश्च तिष्ठति । गोस्तनाकारञ्च वारिपुटकम् । परीक्षणकाले यथा जरानुर्न भिद्येत तथा यतनीयम् । ततोऽवाक् प्रतिपन्ने नेत्रकोटरतीरणिके गण्डास्थिनी नासिका मुह्य हनुश्चेति लक्षणविशेषाणामभिज्ञानात् सुकरमुखोदयस्य परिज्ञानम् । अधिशिरोनिर्माणेन अने मुखे तु नितम्बोदयात् सम्यग् व्यावृत्तदुःशकैत्र लक्षणविशे

(५) Right mento-anterior (R M, A)

षाणां सम्यग्ज्ञानाऽसम्भवाद्, मुखस्य गुदत्वेन गण्डकूटयोः कुकुन्दर-
पिण्डत्वेन नासिकाया उपस्थत्वेन प्रहणसम्भवाच्च । तत्र मुखं गुं
वेति निश्चयस्तु भिषजा विवरे कराङ्गुल्यग्रं शनैः प्रवेश्य तद्विशेष-
विज्ञानेन कर्तुं शक्यः । मुखे प्रतीयेते दन्तमांसपङ्क्ती जिह्वा च, न
चौष्ठाभ्यामङ्गुलिरवगृह्यते मन्द मन्दमाचूषणप्रयत्नश्चापि स्यात् ।
गुदे तु न तादृशपङ्क्ती, नापि जिह्वा, गुदपेशीसंवरणेनाङ्गुलिर्गृह्यते,
मलेनावलिप्यते च । न च मुखे गुदे वा रभसाङ्गुलिः प्रवेश्या, तथा-
प्रवेशिता हि श्वासप्रश्वासक्रियां सञ्जनय्य करणगतश्चेष्मणोऽन्तः-
कर्षणेन श्वासकर्म रुध्वा गर्भमुपहन्ति । किं वा सन्देहस्थले
किञ्चिद् उध्वं मङ्गलीनीत्वा बहिःकर्णज्ञानेन मुखोदयस्य वङ्क्षणपरिखा-
जघनधाराविज्ञानेन च नितम्बोदयस्य सुकरो विनिर्णयः । नेत्रकोटर-
तीरणिकयोर्मुखस्य च श्रोण्या. स्वण्डविशेषैः सह सम्बन्धविशेषदर्शनाद्
गर्भासनानामभिज्ञानमपि सुखेन कर्तुं पार्य्यते । तद्यथा—प्रथमासने
तीरणिके वामपूर्वस्वण्डे मुखं च दक्षिणपश्चिमस्वण्डे तिष्ठतीत्येवम् ।
परीक्षणकाले च यथास्य नेत्रोपघातो न स्यात् तथा व्यवहर्तव्यम् ।

हृच्छब्दाश्च प्रसवादाौ नाभेरधस्ताद् यथापाश्वे यथास्थानञ्च गर्भव-
त्स उपरि स्पष्टमनुभूयन्ते । पश्चिमच्चिबुकासनयोर्हृच्छब्दश्रवणं किञ्चिद्
बाधितमपि पूर्वच्चिबुकासनयोरस्तीव स्पष्टं भवति ।

निष्क्रमणविधिः—अत्रापि प्रसूयमानस्य गर्भस्य ता एव
मार्गानुकूला. पञ्च गतयो भवन्ति । सङ्कोचप्रसारयो. क्रमविपर्यास-
मात्रस्तु विशेषः । तद्यथा—

अवतरणम्—गर्भाशयाकुञ्चनबलेनाधः प्रणुद्यमान गर्भशिरः स्वातु-
दैर्घ्यव्यासं तिर्थग्न्यासे (अनुप्रस्थव्यासे वा) कृत्वा भ्रोगिकण्डेऽवतरति ।
यथैव च शरोऽवतरति तथैव प्रसरत्यपि ।

प्रसारः—प्रथमत एव प्रसृतप्राय शिरः सम्प्रति पूर्तया प्रसृत्य
अवाङ्मुखतां गर्भस्य करोति । अर्धप्रसृते शिरसि यदा शिरसः

पश्चिमभागोऽधिमयागापेक्षयाऽधिक एव प्रवृद्धो भवति तदा गर्भाक्षरेखानुग
पीडनवत् न शिरसङ्कोचाय स्यात् किन्तर्हि तमुपस्थितप्रसारमेव
वर्धयेत् । किञ्च मध्यशीर्षानुशीर्षापेक्षया स्वरूप प्रतिकृष्यमान चिबुक-
मपि द्रुतमवतरच्छिन्नं प्रसारयति । एवम्भूतस्य च हनुनिम्नतरा भवति,
ग्रैवात्रह्यरन्धिको नाम लघुतमो व्यासश्च श्रोण्यास्तिर्यग्ग्यासे समापवति ।
व्यासश्चायम् आनुशीर्षाधरत्रह्यरन्धिकेण तुल्यप्रायमानोऽपि न तद्-
च्छिरोरूपकाकाले हस्त्रायते ।

[७६ चित्रम्]

मुखोदय ।



प्रसार पूर्णता गत, अन्तर्गवर्त्तन च प्रारम्भते ।

अन्तरावर्त्तनम्—यो ह्यस्य निम्नतरो भवति स एव ओणितलभूमि-
प्रचेष्टनेन पुरतो विवर्त्तत इति सामान्यनिधमान्निम्नतरा हनुर्हस्त्या
दीर्घा वा यथासनमावर्त्तमाना पुरतो विवृत्त्य सन्धानिकाया अधो

विश्रास्यति । अन्तरावर्त्तनं चैतद् मध्यशीर्षोदयापेक्षया अग्रे गत्वा विरेण च सम्पद्यते येनावर्त्तनारम्भत पूर्वमेव शून्यं गर्भमुखं योनिद्वारा-
सापद्यते ।

[७७ चित्रम्]

मुखोदयः ।

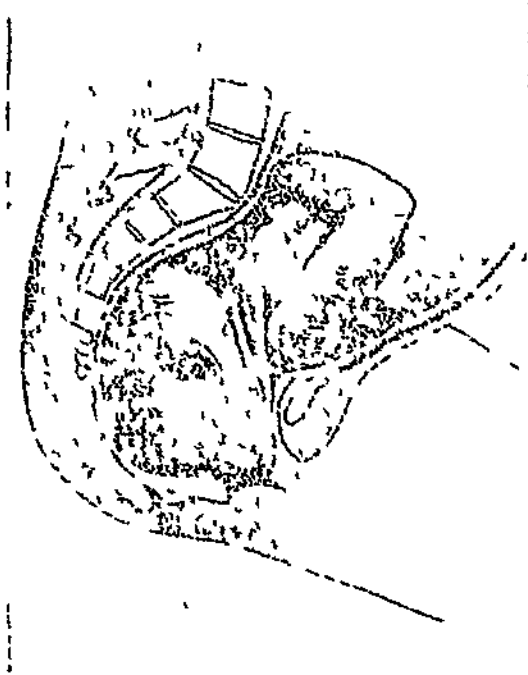

अन्तरावर्त्तनं समाप्तम्, सङ्कोचं प्रारभ्यते ।

सङ्कोच — ततः स्थिरीभूतं चिबुकं मध्यकालमिवाश्रित्य चक्रगतिना सङ्कोचं गच्छद् गर्भशिरो बहिर्निर्गच्छति । पूर्वं मुख, ततो ललाटब्रह्मरन्ध्र-
मध्यशीर्षाणि, अन्ते चानुशीर्षम् (७८ चित्रम्) ।

बहिरावर्त्तनम्—गौणं मुखं च बहिरावर्त्तनमत्रापि मध्यशीर्षोदय इवैव भवतः । बहिर्गतं च चिबुकं पूर्वाधिष्ठितदिगनुक्रमेण पश्चमतो विवर्त्तते । शेषं शरीरजन्म पूर्णतुल्यमेव ।

अत उष्णं प्रत्यासर्नं निष्क्रमणक्रमो वक्ष्यते शिष्यबुद्धिवैशद्याय—
 प्रथमासनम्—अत्र गभेशिरो प्रैवात्रद्वारन्ध्रकानुशीर्षोत्तर-
 चिबुककयोमध्यगेन स्वव्यासेन श्रोण्या दक्षिणतिर्यग्व्यासमधिष्ठाय तदन्त
 प्रविशति । तत प्रसारः, तत च प्रैवात्रद्वारन्ध्रको व्यासस्तिर्यग्व्यासमा-

[७८ चित्रम्]

मुखोदय ।



सकोच. समामप्रायः, शिरश्च प्रसूयते ।

श्रयते । ततोऽन्तरावर्तनम्, येन चिबुक दक्षिणतिर्यग्व्यासस्य पश्चिमप्रान्ताद्
 वृत्तस्थाष्टत्रिभाग पुरतो दीर्घं प्रचरत्य भगतोरण्काया अध स विशति
 सहैव च वामतिर्यग्व्यासे वर्त्तमानौ स्कन्धावपि । वचलितौ प्रागनुदैर्घ्यव्यासे
 तदश्च दक्षिणतिर्यग्व्यासे विवृत्य स्थितिं लभेते । तत सङ्कोचगतिना
 शिरोजन्म । तदनु प्रत्यावर्त्तनम्, तेन चिबुक चक्रस्थाष्टैकभागं
 -मानुर्दक्षिणतो विवर्त्ते । तत पूर्वासो दक्षिणतिर्यग्व्यासस्य पूर्वाभ्यात्

पुरतोऽन्तर्विवर्त्तते, चिबुकं च पुनश्चक्राष्टमभागं दक्षिणतो बहिः ।
अनन्तरं च स्कन्धादीनां निर्गमाद् गर्भजन्म ।

द्वितीयासनम्—सर्वं प्रथमासनमिवैव । केवलं वामदक्षिण-
पदयोर्विपर्यास विधाय पठनीयम् ।

तृतीयासनम्—इह खलु गर्भेशिरो ग्रैवात्रह्वरन्धिकानुशीर्षोत्तर-
चिबुकिकयोर्मध्यगेन व्यासेन श्रोण्या दक्षिणतिर्यग्व्यासमधिश्रित्य तस्या
भवत्तरति । ततः प्रसारेण ग्रैवात्रह्वरन्धिको व्यासस्तिर्यग्व्यासे सुस्थित
भवति । अन्तरावर्त्तनेन च चिबुकं दक्षिणतिर्यग्व्यासस्याग्रिमप्रान्ताद्
वृत्तस्याष्टैकभागं पुरतो विवृत्य भगसन्धानिकाया अधः प्रपद्यते ।
ततः सङ्कोचेन शिरोजन्म । प्रत्यावर्त्तनेन च पूर्वस्थितिं गच्छच्चिबुक
चक्राष्टैकभागं मातुर्वामतो विवर्त्तते । तदनु स्कन्धान्तरावर्त्तनेन पूर्वा-
सो वामतिर्यग्व्यासस्याग्रिमकोटिं विहाय सन्धानिकाया अध समा-
गच्छति, चिबुक च बहिरावत्तेमानं पुनश्चक्राष्टैकभागं विवर्त्तते मातु-
र्वामोहं प्रति ।

चतुर्थासनम्—सर्वं तृतीयासनेन तुल्यम् । वामदक्षिणपदयो-
र्विपर्यासस्तु कार्य एव ।

मुखोदये वैकृतनिष्क्रमणम् ।

शिरसः प्रतीपावर्त्तनम्—यथा कदा पश्चिमचिबुकासनयोः शीर्षो-
दयेऽनुशीर्षमिव चिबुकमपि पश्चिमतस्त्रिकोदरेऽपवर्त्तते । शिरसो हीन-
प्रसरणेन नीचैः स्थित ललाट पुरतो विवर्त्तते हनुश्च पश्चिमतः ।
तथाभूतः स्वतो निष्क्रान्तुं तु न कथमपि प्रभवेत् । यतोऽपत्यपथ-
स्याकृति पूर्वतः कोरोदरा चक्रनलिकेव भवति । गर्भाशिरश्च प्रसरणेन
(यथा शीर्षोदयस्य प्राकृते निष्क्रमणे) सङ्कोचेन वा (यथा मुखोदयस्य
प्राकृते शीर्षोदयस्य च वैकृते निष्क्रमणे) तदनुकूलं भूत्वैव निगच्छति ।
अत्र चेदनुकूलनस्त्वं स्याच्छिरसः प्रसारेणैव स्यात् । न च तच्छक्यम्,

शिरसः इयमत एव प्रसूतत्वात् अनुशीबस्य (पुर कपालस्य वा) सन्धानिकापृष्ठे दुर्निविष्टत्वाच्च । एव शिरःसङ्गेन मूढभूतश्च गर्भः “सन्मूढं पश्चिमचिबुकासनम्” इति विरोधनाम्ना निर्दिश्यते । कदाचित्तु यदाऽतिशयेन क्षुद्र शिरो महती वा श्रोणिर्मृतोऽपुष्टो वा गर्भस्तदा यथा-

[७६ चित्रम्]

मुल्लोदये सन्मूढता ।



शिरसः प्रतीपावर्त्तनेन शिर रुद्धो जात ।

कदाचिद् हनुरवन्नस्य अनुन्निकारथनोऽद्यः प्रपद्यते, तत्र च तां मन्व-

७६. पश्चिमचिबुकासनम् Persistent Mento-posterior Case

कीलमिवाश्रित्य शिर ईषत्सङ्कोचं गच्छति, ललाटमध्यशीर्षाणि क्रमशो बहिर्भवन्ति, शेष च शिरः शीर्षोदय इव निर्याति ।

शिरोरूपणम्—मुखोदये हि श्रोणिकृतनिपीडनात् करोटिपटलमवपीड्यते ललाटानुशीपे च प्रत्युद्गच्छतः । तेन ग्रैवान्नहरन्धिकः, आनुशीर्षाधरब्रह्मरन्धिकः, आनुशीर्षोत्तरचिबुकिकः पार्श्वकपालिकश्चेत्येते व्यासाःपरिधीयन्ते परिवर्धते चानुशीर्षानामूलिक आनुशीर्षचिबुकिकश्च व्यासौ । अधिशिरश्च मुखस्य कोमलत्वात् प्रसवस्य च विलम्बितत्वात्स्फुटतरमभिनिर्वर्त्तते विरूपयति च सविशेषं गर्भमुखाकृतिम् ।

शुभाशुभम्—मानुगर्भयोरुभयस्यापि कृते मुखोदयः कष्टायैव स्याद् उपद्रुतप्रसवत्वात्प्रायेण । कालातीतप्रसवः, मूलावदरणम्, सङ्क्रमणभयम्, गर्भोपधातः, मूढगर्भेति च पञ्च प्रसवोपद्रवाः । तत्राङ्गुल्याकृतिजरायोरकालविदरणाद् मुखस्य च चिपिटायत्तत्वेन दुर्विकासित्वात्तत्र ग्रीवासरणिः कालेन विकसति, मुखस्थना रूपणाऽसम्भवाद् दीर्घतरव्यासा योनिमुखं प्रसारयन्ति, प्रसृते शिरसि गर्भाशयशक्तिरपि न यथावदुपयुज्यते, हस्तादीनां प्रवेशो योनिं सङ्क्रामति, प्रसवविलम्बः शिरसोऽतिप्रसरणं मूढभूतस्य यन्त्रादिना हरणं च गर्भमुपहन्ति ।

उपक्रमः—त्रिविधो हि मुखोदयोपक्रमः, उदयपरिवर्त्तनमविधाय तथाभूतस्यैव चिकित्सितम्, काले परिह्नातस्य शीर्षोदये परिवर्त्तनम् स्थानापवर्त्तनेन वा नितम्बोदये परिवर्त्तनम्, शब्दावचरणं चेति । तत्र—

(१) यदि सङ्कुचिता श्रोणिर्न स्यात्, न च कष्टप्रसूतेः पूर्वेतिवृत्तम्, नापि च परिवर्त्तनानुगुणः कालः, तथाभूतस्यैव च जन्मेष्टं भवेत्तर्हि वक्ष्यमाणविधिना प्रजायिन्युपक्रान्तव्या । मुखोदयस्य कृच्छ्रता तदात्मीयेभ्यः सूचयेत् । आदित एव चङ्क्रमणादिकं परिहृत्य शय्यां दापयेत् । जरायुञ्चाकालविदरणात् परिरक्षेत् ।

यस्मिन् पार्श्वे हनुः स्यात्तस्मिन्नेव शयीत, तद्धि हनोः पुरोविवर्त्तने साहाय्यमाचरति । मूलपीठं प्रपन्नेऽपि गर्भमुखे हनुश्चेदप्रतो न

विवर्त्तते तदाऽवीकाले ललाटमस्योत्क्षिपेद् येन हनुर्निम्नतरा सती पुरोविवर्त्तते । अथैवमपि नैव विवर्त्तते चेद् योन्यां हस्तं प्रवेश्य तद्-
ङ्गुल्या हनुं गृहीत्वा लघुतममार्गेण ता विवर्त्तते । सदैव च बाह्यहस्तेन
पूर्वासेऽपि सदृशि विवर्त्तनीय । विवर्त्तनाय सन्दशप्रयोग तु
भिषजो नैव शसन्ति गर्भमुखावयवानामभिघातसम्भवात् । अमतो
विवृत्तायां विवर्त्तिताया वा हनौ पुनरपि गर्भाशयदौर्बल्येन प्रसवे निलम्बं
चेत् पश्येत् सन्दशेनाहरणं युक्तमेव ।

(२) काले ज्ञातस्य शीर्षोदये परिणामनमेव यद्युचित पश्येत् तदा
निम्नोक्तैर्विधिभि शिर सङ्कोचयेत्—

बाह्यविधि—अस्य साफलयाथं शिरसेऽनवग्रहः जराशेरविदारः,
और्ध्वपेशीनाश्च शैथिल्य परमावश्यकम् । तत्र पूर्वोक्तौ द्वौ भाग्येन
लभ्येते शैथिल्य तु सम्मूर्च्छनेन सर्वदा सुलभम् । ईषद्वनतशिरसि
शयने चत्तान शयानाया स्त्रिया. पार्श्वे तत्पादामिमुखमुपविश्य
एकेन पाणिना गर्भम् पूर्वासेऽपरेण च नितम्बस्याघः पृष्ठदेशे गृहीत्वाऽऽ-
चीनां विरतिकाले श्रोण्या वहिर्गर्भाशयस्कन्ध प्रति कर्षेत् । एतेन गर्भशिर-
सङ्कोचप्रसारयोर्मन्यावस्थामापद्यते । ततः, पाणिना पूर्वोत्पृष्ठेन वक्षःस्थल
पृष्ठाभिमुख पृष्ठपृष्ठेन च नितम्बदेशमुदराभिमुख पीडयेत् । एवं हि
शिरोऽस्य सङ्कुच्य शीर्षोदये परिणमते । अन्ते च नितम्बस्थेन हस्तेन
गर्भोऽघस्तात्प्रपीडनीयो मध्यशीर्षस्य श्रोणौ प्रवेशाय । यावच्च शिरस्तत्र
न स्थिरीभवति तावद्दस्तेन दृढोदरबन्धेन वा तस्तिथरीकरणमावश्यकम् ।
अन्यथा पुनरपि मुखोदय प्रसव्येत । गर्भाशयमुखं सुविकसित चेद्-
भिन्नमपि जरार्युं स्वय दारयेत्, येन शीघ्रमेव गर्भशिर स्थिरीभवेत् ।

अन्यथ, यदा स्त्रीश्रोणि प्राकृता स्वरूप वा सङ्कुचिता स्यात्, गर्भ-
शिरश्च मध्यममानं, कालश्चापि योग्यस्तदा व्यवहर्तव्योऽयं विधि ।

संयुक्तविधिः—सोऽयं विधिर्यदा बाह्यविधिने सिध्यति, गर्भाशय-
मुखं विकसितं भवति, शिरश्च श्रोण्यां नातिगभीरं प्रविष्टं, मातृगर्भयो-
र्व्यापत्तिभयात्सद्यः क्रिया चापेक्षते तदा, स्त्रिय सम्मूच्छ्रयैव च समाश्रय-
णीयः । तत्र—

(क) द्वयङ्गुलं विकसिते गर्भाशयमुखे उत्तान शयानाया यस्मिन्
पार्श्वे हनुः स्यात् तत्पार्श्ववर्तिनं करं योनौ प्रणिधाय गर्भाशये चाङ्गुली
प्रवेश्य ताभ्यामस्य पुराधरहनु तत उत्तरहनुं तदनु च ललाटमूर्ध्वे पीडयेत्,

[८० चित्रम्]

मुखोदयोपक्रमः ।

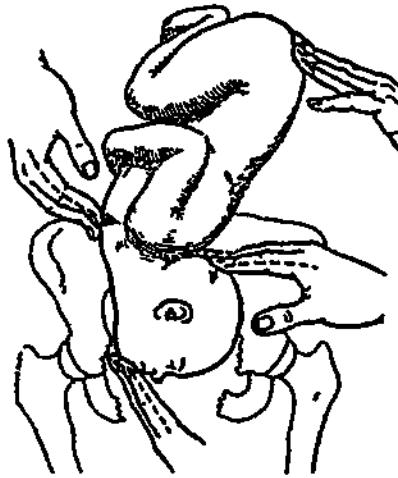

संयुक्तविधिना मुखोदयः शीघ्रोदये परिवर्त्यते ।

सहैव च बाह्यत उदरस्थेन पाणिनाऽनुशीर्षे पीडयेद्दधस्तात् । परिचारकश्च
बाह्यविधिरिव गर्भस्य वक्षोदेशे पृष्ठं प्रति, नितम्बदेशश्च तद्विपरीतत उदर
प्रति बाह्यतः पीडयन् साहाय्यमाचरेत् ।

संयुक्तविधिः Combined manipulation

(क) The Baudelocque—Schatz method

यदा तु गर्भाशयसुखं सुविकसितं न्यात् तदा समग्रमेव ऋ गर्भा-
शये प्रवेश्य सुखं गृहीत्वा प्राक् श्रोणिद्वारं गृहीत्वा हिमस्त्रिपेन् तदनु च
विविनोक्तेन शिरो ननयेत् । तद्विदुस्त्रिपेणमत्रगृहीते शिरसि विशेषेण-
वचनकं भवति ।

(न्व) किं वा सुविकसिते गर्भाशयसुखे त्रियं सन्मुच्छ्रयं
इत्थानं शयानाया चम्बिन् पार्श्वेऽनुशीर्षं न्यात् नत्पार्श्वे चित्तमेव नसर्षं
कं गर्भाशयेऽनुशीर्षेणोपरि प्रवेशय शिरो गृहीत्वाऽनुशीर्षं निम्नतोऽ-
पकर्षेत् सदैव च वदिन्वितेन पाणिनोः स्थलमभ्योर्ध्वं पृष्ठं प्रति पीडयेत् ।

यथा च शिरसोऽपृष्ठावन्त्या ललाटोदये परिरुतिने न्यादेकं चतर्नीयम् ।
ललाटोदयो हि सुखोदयादपि कृच्छ्रमाधो भवति । अनयेव भीत्या
सुखोदयन्य शीर्षोदये परिरुतिं नातिप्रशंसन्ति मियज ।

अथैवमपि न चेच्छिरः संकुचति सङ्कुचिनमपि वा पुनः प्रसरति
शिरश्च श्रोणिद्वारंऽनत्रगृहीतम् अन्वद्विषदा मन्दं वा सङ्कुचिता
र्काश्रेणि न्वतो निष्क्रमणञ्चासम्भवं तदा स्थानापवर्त्तनेन नितम्बोदय
विवातमपि प्रशस्यते ।

(३) सन्सृष्टे पश्चिमचित्रुक्षासने तु शस्यकर्मत्र परमोपाय । तत्र
जीवति गर्भे सङ्कुचितश्रोणीकाया भगास्त्रिच्छेदनसुदरविपादनं वा
निर्वायते प्रायेण, भृते भृत्प्राये वा तु शिरोवेधनम् ।

—

(न्व) The Playfair—partridge Method

न्यानापवर्त्तनम् Podalic Version मगास्त्रिच्छेदनम् Pubotomy
उदरविवातनम् Caesarean Section शिरोवेधनम् Craniotomy.

षष्ठोऽध्यायः ।

शिरोऽवतरणे वैकृतोदयाः (पूर्वतोऽनुवृत्ताः)

अथातो ललाटोदयविज्ञानीयमध्यायं व्याख्यास्यामः ।

शिरो यदावतरणकाले सङ्कोचप्रसारयोर्मध्यमां स्थितिं लभते तदा ललाटोदयः । दुर्लभप्रायश्चायमुदयः, श्रोणिप्रवेशकाले शिरसः प्रसारेण मुखोदये सङ्कोचेन शीर्षोदये वा बहुधा परिणमनात् ।

[८१ चित्रम्]

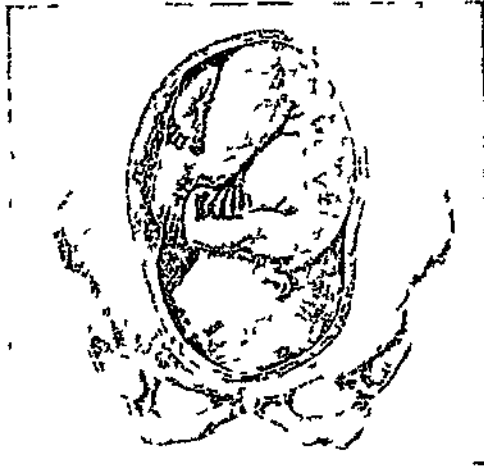

ललाटोदयः ।

हेतुविज्ञानम्—पूर्व ये मुखोदयस्य हेतवः सङ्ख्याता ललाटोदय-
स्यापि त एव हेतवो भवन्ति ।

ललाटोदय Brow presentation

गर्भासनानि—अत्र गर्भशिरः स्वानुशीर्षोत्तरचिबुकिकेन व्यासेन श्रो-
ण्यनुप्रस्थव्यासमेवाधिष्ठाय तदन्तर्विशति । अतो द्वे एव गर्भासने, दक्षिण-
ललाटासन वामललाटासनं च । बाहुस्य तु दक्षिणललाटासनस्यैव ।

निर्णयः—तत्रोदरपरीक्षणैः न कश्चन विशेष उपलभ्यते । ग्रैव-
परिखानुप्रस्थ तिष्ठति न तिरश्चीना । एकतो हनुरन्यतश्चानुशीर्षं तुल्य-
सीम्नि वत्तते नोच्चावचम् । अनुशीर्षञ्च शीर्षोदयापेक्षया प्रोन्नतमपि न
मुह्योदय इवात्युन्नत भवति । आरब्धेऽपि प्रसवे सुदीर्घव्यासोपस्थानात्र
गर्भशिरः श्रोणिकण्ठेऽवगृह्यते । गर्भपृष्ठञ्च मध्येरेखाया वामतो दक्षिणतो
वाऽनुभूयते यथासनम् ।

योनिसन्निवेशकाले च प्रसवाद्यौ शिरसः श्रोणिकण्ठोऽध्वमवस्थानेन
न तत्प्रत्यङ्गानि मुखेन प्रतीयन्ते । आविदीर्षो जरायुर्गोस्तिनाकारेण यो-
नौ प्रलम्बहे । ततोऽवाक् प्रतिपन्ने स्वेकतो ब्रह्मरन्ध्रं ललाट गूढसीमन्तिका
प्रतीयन्तेऽन्यतस्तु नेत्रकोटरतीरगिके नेत्रकंठरे गण्डकूटे च । ब्रह्मरन्ध्र-
ललाटमुखानां द्विपरिज्ञानेन च गर्भासनविनिर्णयः । तत्र ललाट समतल
मुखञ्च विषमतलं ज्ञायते स्पर्शेन । बृहत्तराधिशरोनिर्माणे तु दुःशकमेव
परिज्ञानम् ।

गर्भहृच्छब्दश्च श्रूयते यथासन मध्येरेखाया वामतो दक्षिणतो वा
गर्भपृष्ठस्योपरि कृच्छ्रेण गर्भशरीरस्य गर्भाशयसुमध्येऽवस्थानात् ।
प्रथमासनापेक्षया द्वितीयासने तु ध्वनिः स्पष्टतरा भवति ।

निष्क्रमणविधिः—श्रोणीशिरसोः प्रमाणं प्राकृतं चेद् गर्भस्य स्वतो
निष्क्रमणमसम्भवम् । बृहत्तरशिरोव्याप्तस्य श्रोणिकण्ठे उपस्थानान्
शिरः श्रोण्या विशस्येव न । यदा तु शिरसो हीनप्रमाणात्वात्, श्रोण्या वा
विशदत्वात्, शिरसोऽतिरूपणाद्वा श्रोणिकण्ठमतिक्रामति गर्भशिरस्तदा
चतुर्धा स्वरिण्यतिदृष्ट्या, (१) ललाटोदयरूपेणैव कथञ्चिन्निर्गम, (२)
मुह्योदये परिवर्तनम् (३) शीर्षोदये परिवर्तनम् (४) शिरःसङ्गेन मूढ-
भावश्च । तत्र ललाटोदयरूपेण निर्गच्छन्नि गर्भे ललाटस्य पुरोविवर्तन

भवति तेनोत्तरहनुः सन्धानिकाया अघ. प्रपद्यते । ततः सङ्कोचगतिना ललाटमध्यशीर्षानुशीर्षाणि क्रमशो बहिर्भवन्ति, मुखश्चापि सन्धानिका-पृष्ठत. स्खलन्निर्याति । ततः प्रत्यावर्त्तनं पूर्वस्कन्धस्थान्तः पुरोविवर्त्तनेन शिरसो बहिरावर्त्तनञ्च जायते । स्पष्ट च तत् ।

कदाचित्तु मुख पश्चिमतोऽपवृत्तं प्रसवकृच्छ्रतां पुनरपि वर्धयति । असम्भवमेव तदा गर्भजन्म । लघुकोमले तु शिरसि कदाचित् प्रसरण-क्रियया नासामुखचिबुकानि क्रमेण मूलपीठाद्बहिर्भवन्ति, परिस्खलतश्च ततो मध्यशीर्षानुशीर्षे अपि सन्धानिकापृष्ठत ।

उपद्रवाः—मुखोदये य उपद्रवाः सम्भावितास्तानत्रापि जानीयात् । प्रसवातिविलम्बेन गर्भाशयविदारभीतिश्च ।

शिरोरूपणम्—ललाटोदये भृशं पीडितस्य शिरस एते व्यासाः परी-क्षीयन्त आनुशीर्षाधरत्रद्धारम्भिक आनुशीर्षोत्तरचिबुकिकः पार्श्व-कपालिकश्च, आनुशीर्षनासामूलिक आनुशीर्षचिबुकिक आनुशीर्षा-धरललाटिकश्च तन्निष्कृतिकरा वर्धन्ते । तेन ललाटमस्यातीवोन्नतं भवति करोटिपटलश्चावनतम् । अधिशिरश्च घृहत्तरं ललाटस्योपरिष्ठा-न्निर्वर्त्तते ।

उपक्रम. —यथावस्थं व्यवहर्त्तव्यम्, तत्र—

(१) अनवगृहीते शिरसि—ललाटोदयं ज्ञात्वा न तथैव त्यजेत् । अवश्यमेव शीर्षोदये मुखोदये नितम्बोदये वा परिवर्त्तनीयः । तत्र शीर्षोदये परिवर्त्तनाय मुखोदयचिकित्सिते व्याख्यातेन बाह्येन विधिना यत्नोऽनुष्ठेयः, तदसाफल्ये तु संयुक्तेन । एवमध्यशक्ये नातिसकु-चिता श्रोणिश्चेत् स्थानापवर्त्तनेन नितम्बोदयं विधाय पादैरुत्तरुषेत् ।

(२) सद्योऽवगृहीतेऽपि शिरसि उदयान्तरकरणाय प्रयत्यते पूर्व-वत् । तत्र शीर्षोदयस्य श्रेष्ठतरत्वेऽपि मुखोदय एव कालेऽस्मिन् मुख-साध्यो भवति । तदर्थं च प्रत्यानीकालं ब्रह्मरन्ध्रदेशो योनिगताङ्गुलीभिः

पृष्ठाभिमुखमूर्ध्वमुज्जेय, बहिरुदरभित्तिस्थेन च पाणिना चित्रुक नीचैः कर्षणीयम् ।

(३)गभीरं प्रचिष्टे शिरसि—पूर्वोक्तोपक्रमाणामसाफस्येऽपि न भग्नाश स्यात् । यस्मिन् पार्श्वे मुखं स्यात्तस्मिन्नेव शयानायाः पुरोवि-
वर्त्तनाय यथोचितकालं प्रतीक्षणीयम् । प्रकृतिर्यथा दुरवस्थितमपि सङ्गम-
यति न तथा वच्यम् । यदि चेत्ततोऽपि शिरो नाश्रे सरति, आवीभिस्त्वर्यते
विलम्बातिशयेन गर्भाशयविदारभीतिश्च तदा सन्दशेनैव निहरेत् ।
केचित्तु सन्दशप्रयोगं नाभिर्शंसन्ति । अपवृत्ते तु मुखे तत्प्रयोगो व्यर्थ
एव । सङ्कुचितश्रेणीकाया सदरविपाटनं भगास्थिच्छेदनं वा क्रियते,
अशक्ये शिरोवेधनमपि । मृते तु गर्भे शिरोवेधनमेव कार्यम् ।

—

सप्तमोऽध्यायः ।

वैकृतोदया (पूर्वतोऽनुवृत्ता) अवतरणमपि वैकृतम् ।

श्रोण्यवतरणम् ।

अधातो नितम्बोदयविज्ञानीयमध्यायं व्याख्यास्यामः ।

नितम्बोदयो नाम स्फिक्पूर्वा गर्भनिष्क्रान्ति । अधःशाखयोरवस्थान-
विशेषात् स चतुर्धा भिद्यते स्फिक्पादोदयः, स्फिगुदयः, पादोदयः,
जानुदयश्चेति । तत्राद्यः पूर्णनितम्बोदयः, शेषाश्चापूर्णनितम्बोदयाः ।

पूर्णनितम्बोदयः—अत्र गर्भाङ्गसंस्थितिः प्राकृता तिष्ठति । अधः-
शाखे वङ्क्षणसन्धौ जानुसन्धानुभयत्रापि सङ्कुच्य वर्त्तेते । श्रोणिकण्ठे
स्थितौ स्फिचौ तदासन्धौ पादौ च सहैव श्रोणिगुहामुत्तरन्ति । अतः
एवास्य स्फिक्पादोदय इति सञ्ज्ञानम् ।

अपूर्णनितम्बोदयः—अत्राधःशाखयोरङ्गसंस्थितिर्विकृता भवति ।
यदोरुद्वयं (वङ्क्षणसन्धौ) सङ्कुचितं जङ्घाद्वयं च (जानुसन्धौ)
प्रसृतं त्यक्तदा केवलं स्फिचो प्राक् प्रतिपत्ते स्फिगुदयः । यदा तु
जङ्घोरुयुगलमेकशो द्विशो वा पूर्यते (जानुवङ्क्षणसन्धिषु) प्रसरेत्तदा
पादस्य पादयोर्वा प्रतिपत्ते पादोदयः । एव यदा जङ्घाद्वयं (जानुसन्धौ)
सङ्कुचितं भवेत्, ऊरुरुद्वयं वा च (वङ्क्षणसन्धौ) प्रसृतं तदा

श्रोण्यवतरणम् Pelvic presentation नितम्बोदय Breech presen-
tation पूर्णनितम्बोदय Complete pelvic presentation स्फिक्पादोदय
Full breech presentation अपूर्णनितम्बोदय Incomplete pelvic
presentation स्फिगुदय Frank breech presentation

जानुनो जानुनोवो प्रतिपत्तोर्जानुद्वय । कदाचित्तु मिश्रप्रतिपत्तोर्जानुपा-
दोदयोऽपि सम्भवति ।

हेतुचिज्ञानम्—तत्र ये ये भावा गर्भस्य गर्भाशयस्य वाकृति वलं च
विकृञ्चन्ति ते सर्वे श्रोण्यवतरणस्य हेतवो भवन्ति । गर्भस्य तिर्यग्भावेनाव-
स्थितिस्तु जानुद्वयस्य पादोद्वयस्य वा मुख्यो हेतु । ते च पुन —

(१) बट्टप्रजाताना गुरु-शिविलो गर्भाशय, गर्भोदकट्टद्वया यमल-
गर्भेण वाऽतिविस्फारितो गर्भाशय, विरूपो गर्भाशय, बक्रीभूतो
गर्भाशय, गर्भाशयावृद्धा, सङ्घृष्टिता श्रोणि, द्वारस्थाऽपरा च ।

(२) बृहत्प्रमाण शिर, अपुष्ट, शुष्क, मृत, यमल, अद्भुत,
विरूपश्च गर्भ ।

गर्भासनानि—अत्रापि पूर्ववच्चत्वारि गर्भानमानि भवन्ति, मातुरुदरे
गर्भपृष्ठस्य वामपूर्वादिस्तरण्डचतुष्टयान्यतरस्मिन्नवस्थानात् । नामनिर्देशस्तु
त्रिकमधिकृत्य क्रियते, तद्यथा—

(१) वामपूर्वत्रिकासनम्—अत्र मातु पृष्ठाभिमुखस्योर्ध्वशिरसो
गर्भस्य त्रिक वामश्रोणिगवाक्ष, नितम्बान्तरालपरिखा दक्षिणतिर्यग्भास,
शिखरकान्तरालीयो व्यासश्च वामतिर्यग्भासमधिकृत्य वर्तन्ते । अस्यैव
च बाहुल्येनोपलब्धि ।

(२) दक्षिणपूर्वत्रिकासनम्—सर्वं सुगमम् । वामदक्षिणपदयो-
र्विपर्यास विधाय पूर्ववन् पठनीयम् ।

(३) दक्षिणपश्चिमत्रिकासनम्—अत्र तु मातुरुदराभिमुखस्य
गर्भस्य त्रिक दक्षिणत्रिकजघनसन्धान, नितम्बान्तरालपरिखा दक्षिणतिर्य-
ग्भास, शिखरकान्तरालीयो व्यासश्च वामतिर्यग्भासमधिकृत्य तिष्ठन्ति ।

पादोद्वय Foot or tootling presentation जानुद्वय Knee
presentation जानुपादोद्वय Knee & foot presentation

(1) Left Sacro anterior (L S A) (2) Right Sacro-anterior
(R S A) (3) Right Sacro-Posterior (R S R)

(४) वामपश्चिमत्रिकासनम्—सवे चृतीयासनेन तुल्यम्, वाम-
दक्षिणपदयोर्विपर्ययमात्रं तु भेदः ।

[८३ चित्रम्]

श्रीगणवतरणे गर्भासनानि

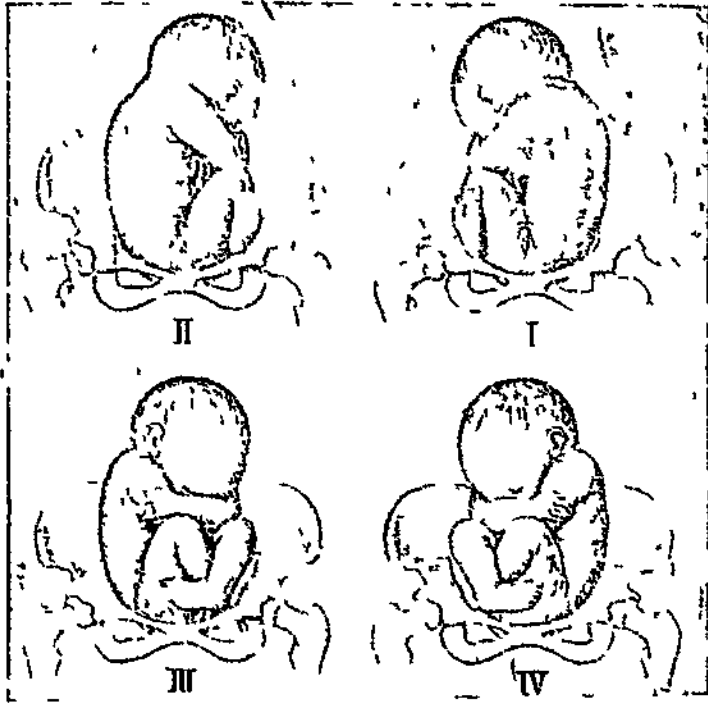

१. वामपूर्वत्रिकासनम् । २. दक्षिणपूर्वत्रिकासनम् ।
३. दक्षिणपश्चिमत्रिकासनम् । ४. वामपश्चिमत्रिकासनम् ।

निर्णयः—तत्रोदरपरीक्षण्येन गर्भाशयस्योत्तरभागे प्रतीयते समवृत्तं
कठिनं बहुचेष्टं ग्रैवपरिखोपलक्षितं च शिरः, मध्यभागे एकत्वं पृष्ठम्
अन्यतश्च हस्तपादम्, अधरभागे तु बृहत्तरो नितम्ब शिरोविपरीतलक्षणः ।
श्रोणिकण्ठातिक्रमणे तु नैव नितम्बप्रतीतिः । शीर्षोदयापेक्षया चात्र गर्भाशय-

स्थोत्तरभागो (अथ शास्त्रे प्रसूते न चेत्) लघुतर, अधरभागश्च बृहत्तरो भवति ।

यानिपरोक्षया तु—प्राग् अत्यूर्ध्वमवस्थानाञ्जितम्बस्य दुष्प्राप्यत्वेऽपि यथैव सोऽवाक् प्रतिपद्यते तथैव तद्विशेषाः परिज्ञेया, अनुत्रिकामप्रम्, कुकुन्दरपिण्डे, गुदविवरम्, बाह्यजननाङ्गानि चेति । मुख्यादस्य व्यावृत्तिस्तु पूर्वं दर्शिता । अथ चेत् कापि शाखा तदवयवो वा योनौ भ्रष्टागत उपलभ्यते तदा का नाम सा शाखा ? दक्षिणा वामा वा ? कश्चाथ मन्वथ ? इति सर्वं सम्यग् निर्णयम् । जानु कूर्परात्, पाद कराद्, वङ्क्षणदेशश्च कक्षादेशाद् व्यावर्त्तनीय । तत्र जानु बृहत्तार वृत्तात् प्रतरणशीलेन (प्रसूते जानुनि न तु सङ्कचिते स्थिरीभूतत्वात्तदा तस्य) जानुकपालेन, जङ्घास्थिकूटेन जानुकपालमन्धन्या स्नाध्वा चोपलभ्यते, पादश्च दीर्घतर पाप्यर्था समक्षुद्रसरलाङ्गुलीभि पादाङ्गुष्ठेन च । पादाङ्गुष्ठो हि कराङ्गुष्ठ इवापकृष्टो नाङ्गुलिभ्यो दूरं विद्युज्यते न चाप्याकृष्टमूलस्तद्वत् सयुज्यते कनिष्ठामूलेन । वङ्क्षणदेशः पशुकाभौ रहितो भवति न कक्षादेशः । कक्षाभावज्ञानेन नितम्ब स्कन्धादपि व्यावर्त्तते । स्फिगुदये पृष्ठवशनमनाद् गर्भाशयमुखोपस्थितं त्रिक कदाचित् शिर इव प्रत्ययमावहेत् किन्तु त्रिककण्टकानामुपस्थित्या नीमन्तरन्ध्र केशानाम्बाभावेन तद्वन्नमो निरस्तो भवति । त्रिकोपस्थयोर्दिकूपरिज्ञानेन च गर्भासनमपि निर्णेतुं शक्यते ।

हृच्छुद्धश्च—यथ.पृष्ठ मध्यरेखाया वानतो दक्षिणतो वाऽनुभूयते नितम्बस्य श्रोणिनिमज्जनात्पूर्वं नामेरुपरिष्ठात्, परञ्च तदधस्ताद् इति ।

रश्मिचित्रपरीक्षणम् परमासात्परं सन्देहस्थले 'च'रश्मिचित्रदर्शनेन सुकरो निर्णयः ।

निक्रमणविधिः—तत्राय विशेषः—शिरोवतरणे सङ्कोचप्रसारौ नाम ये द्वे आरम्भिके गती, श्रोण्यवतरणे तयो सर्वथैवाभावः, अनावश्यकत्वात् । ते ह्यस्थिर शिर पृष्ठवशे स्थिरीकृत्य मुहूर्त्ते दण्डवत्सत्त्वभाव

नयतः । इह तु नितम्बस्य पृष्ठवशेन स्थिरानुबन्धत्वात् सिद्धैव स्तब्धता ।
यस्तूत्तरकालीनो वक्रजननपथमनुकूलयितु सङ्कोच प्रसारो वा भवति
तदर्थमिह मध्यगात्रस्य पार्श्वानमनं नाम गतिविशेषो मन्तव्यः ।
एवञ्चात्र अवतरणम्, अन्तरावर्त्तनम्, पार्श्वानमनम्, बहिरावर्त्तन-
ञ्चेति चतस्रो गतयः फलिताः ।

[८४ चित्रम्]

श्रोण्यवतरणम् ।

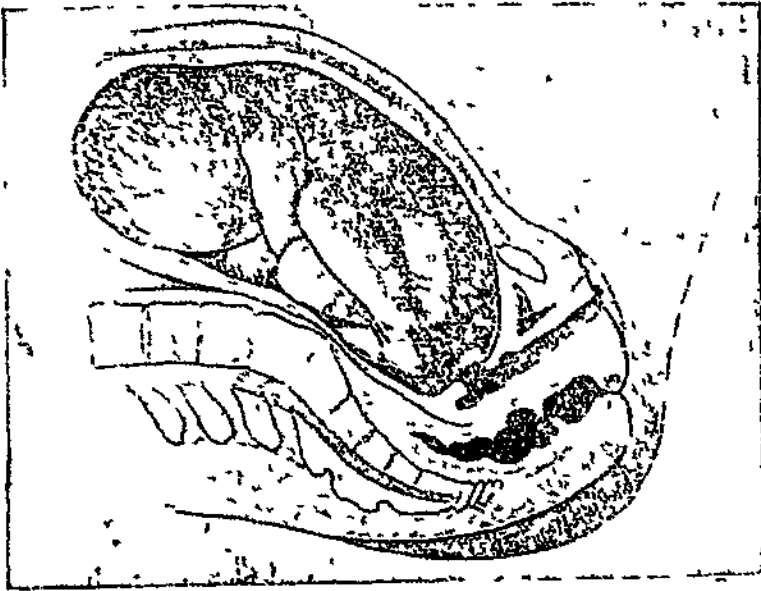

गर्भश्रोणि. स्त्रीश्रोण्या उत्तरभागतोऽधोऽवतरति ।

अवतरणम्—गर्भाशयबलेनाधः प्रणुद्यमानस्य गर्भस्य नितम्बदेशः
श्रोण्यामवतरति । तत्र यदि स्फिक्पादोदयस्तदा सङ्कुचिताप्यधः शाखा
निपीडनबलात् पुनरतिशयं सङ्कुच्य गत्रेण सह भ्रूशं ससव्यते । कदाचित्तु
पादयोः श्रोणिकण्ठेन निग्रहात् स्फिग्दये परिणतिर्दिष्टा । अवतीर्णस्य
च पूर्वो नितम्बः पश्चिमापेक्षया नीचैर्गच्छति ।

पार्श्वानमनम् Lateral Flexion of the breech on the trunk

अन्तरावत्तनम् - अनेन पूर्वा नितम्बः (नतु त्रिक्रम) पुरतो विवृत्य भगसन्धानिकाया अथ प्रपद्यते । शिखरकान्तगलीयश्च व्यासस्तिर्यग्ध्यासात् श्रोण्या अनुर्ध्व्यव्यासे समायाति । पूर्वानतम्बस्यैव भवेदा पुरतो विवर्त्तनात् चतुर्विंशति गभोमनेषु ह्रस्वमवान्तरावत्तनमिति विशेषः स्मर्त्तव्य ।

[८५ चित्रम्]

श्रीरघवतरणम् ।

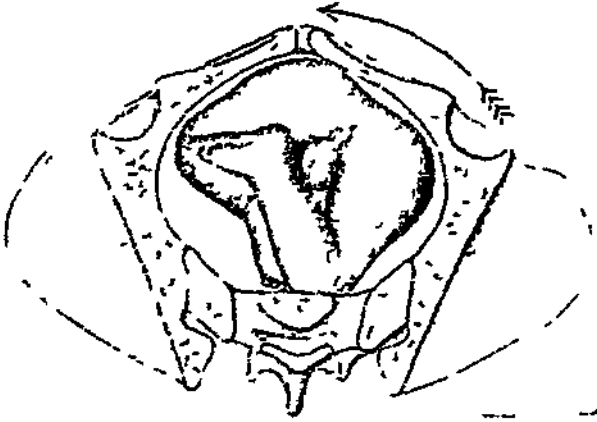

अन्तरावत्तनेन पूर्वा नितम्ब पुरतो विवर्त्तते । (शरस्तु मिथ्यादिश प्रयुक्तो व्यावृत्त्य शोधनीय)

पार्श्वान्तरावत्तनम् - जननपथवक्रतामनुकूलयितुं गात्रस्य प्रबल पार्श्वान्तरावत्तनम जायते । तत्र सामान्यत पूर्वा नितम्ब सन्धानिकातलाद्वरस्य श्रोनिमुखात्प्रथममाधिर्भवति, पश्चिमस्तु मूलपीठमुत्तरम् तत परम् । यदा तु मूलपीठ शीर्षद्वार शिथिलं वा भवेत् तदा पश्चिमनितम्बस्याग्रनिर्गति श्रुद्धमाने गर्भे नितम्बद्वयस्य सहनिर्गतिर्वापि दृष्टा । स्फिक्पादोदये पादावपि नितम्बदेशेन सार्धमेव निर्गच्छत ।

बाहिरावत्तनम् - ततो निर्मुक्तस्य नितम्बदेशस्य गात्रप्रत्युद्बलनेन प्रत्यावर्त्तनान् शिखरकान्तरालाद्यो व्याम एकवारं पूर्वा स्मरिथति

(तिर्यग्व्यासस्थिति) क्षणाय लभते, अन्वेव च पूर्वस्कन्धस्यान्तरावर्त्तनेन यथैव नितम्बदेशस्तत्साधे वहिरावर्त्तते तथैव स भूयः परावर्त्ततेऽनुदैर्घ्य-
व्यास एव । गर्तश्चैषा शिरोवतरण इव न स्पष्टा भवति, मुख्यं वहिरा-
वर्त्तनमपि च प्रत्यावर्त्तनाद् विपरीतमेव जायते ।

[८६ चित्रम्]

श्रोत्रयवतरणम् ।

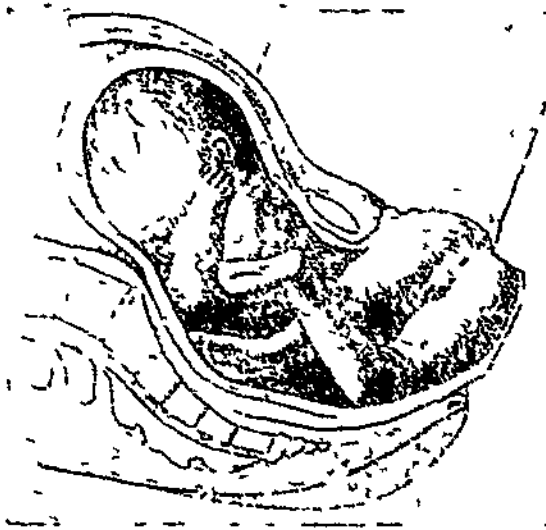

पूर्वतो विवृत्ता गर्भश्रोणिः पार्श्वान्नमनेन मूलाधारपीठमुत्तरति ।

गात्र-शिरोनिर्गमः—आगते नितम्बे शेषगात्रमपि क्रमेण निर्याति ।
पादौ नितम्बेन हस्तौ च वक्षसा साधे निर्गच्छतः । तत्र स्कन्धयोरस-
कूटान्तरालीयो व्यास शिखरकान्तरालीयव्यासेनाधिष्ठिते समान एव
तिर्यग्व्यासे भूत्वाऽवतरति, यथैव च स्कन्धौ निर्गमद्वारे प्रपद्यते तथैव पूर्वा-
सस्य पुरोविवर्त्तनात् स श्रोण्या अनुदैर्घ्यव्यासे समायाति । ततो
गर्भाशयबलेन सङ्कचित हि शिरः स्वानुदैर्घ्यव्यासैः स्कन्धविपरीतं तिर्य-
ग्व्यासमधिकृत्य श्रौणौ विशति । तलभूमिं स्पृष्ट्वाऽनुशीर्षं पुरतो विवर्त्तते ।

घाटा च सन्धानिकातल प्रपद्यते । तदनु शिरसो जन्म । तत्र पुनः हनुमुष्ण ललाटमध्यशीर्षाणि क्रमेण बहिर्भवन्ति, अनुशीर्षश्च मूर्ध्निष्यते ।

अत्रेदं सारं व्युत्पत्त्युक्तम्—श्रोणी मविष्ट शिरः उत्तरगर्भशिरसां परित्यजति, अतो न तत्सद्व्युत्पत्त्युक्तं तन्मिन्न क्रियाकारम्, फेजल प्रयाण्युत्पत्त्युक्तं (श्रोणितलभूमिवलेन औदर्यपेशीवलेन च) तन्निर्गम्यते । तन्नुद्यमानं सर्वदा कर्मणि समर्थं भवतीत्यत्रिश्रामभूमिरेव । त्रिलम्बान् गर्भोपघातभयम् । अत एव नितम्बोदयेऽप्यागच्छत शिरसो जन्मनि भिषजा त्यज्यते ।

अथ सामान्यतः उक्तं निष्क्रमणविधिं तत्तदामनेषु विनाशोक्त्या वक्ष्याम —

प्रथमासनम्—अत्र गर्भश्रोणि स्तम्भान्तरालीयव्यामेन श्रोण्या वामतिर्यङ्ग्यामधिष्ठाय उदितनुदायामप्रसृतिः । तत्तत्तल-
गुम्फिपर्शनादन्तरावर्त्तनम्, तेन पूर्वनिर्गम्यो वामतिर्यङ्ग्यामध्यामिम
प्रान्तात् पुरतो विद्युत्स्य सन्धानिकाया अप्यध मंविशति, शिरःकान्त
रालीयश्च व्याप्तः, श्रोण्या अनुद्वैर्यङ्ग्याम प्रसृते । तदनु गार्भ्य
स्त्वामपाश्वरेऽनमनम्, नितम्बजन्म च । तत् प्रत्यावर्त्तनम्, तेन शिरः
कान्तरालीयव्याम पुनः पूर्वस्थितिं लभते । अथ मध्यकायवृत्तिः ।
तत्र पूर्वस्कन्धस्यान्तरावर्त्तनादसकृदान्तरालीयो व्याप्तो वामतिर्यङ्ग्याम
परित्यज्य निर्गमद्वारस्यानुद्वैर्यङ्ग्यासमाभ्यते, तद्वृत्त्य शिरःकान्तराली-
योऽपि, नितम्बदेशस्य तत्सार्धमेव समदिशि बहिरावर्त्तनात् ।
ततोऽस्य शिरः श्वाशुशीर्षिकव्यासेन श्रोणिकण्ठस्य दक्षिणतिर्यङ्ग्यासमा
श्रित्य श्रोणी विशति । तलभूमिस्पर्शाच्चानुशीर्षं दक्षिणतिर्यङ्ग्यास्य
पूर्वप्रान्तात् पुरतो विद्युत्स्य सन्धानिकाया अप्यध स्थिरीभवति । स्थिरी-
भूतश्च तत् फीलनिवाश्रित्य चक्रगतिना विवर्त्तमानं गर्भशिरसो निर्वसति ।

द्वितीयासनम्—सर्व प्रथमासनेन तुल्यम् । केवलं वामदक्षिण
पदयोर्विपर्यास विधाय पठनीयम् ।

तृतीयासनम्—अत्र शिखरकान्तरालीयो व्यासो वामतिर्यग्व्यास-
मधिष्ठाय श्रोणिकण्ठेऽवतरति । पूर्वनितम्बश्च तथैवान्तरावर्त्तमानस्त-
द्व्यासाप्रकोटितः पुरतो विवृत्य सन्धानिकाया अधः प्रपद्यते । ततो
गात्रस्य स्वदक्षिणपार्श्वेऽवनमनाद् नितम्बजन्म । प्रत्यावर्त्तनन्विह
बहुधा पूर्वतो विपरीत दृश्यते । अर्थात् प्रथमद्वितीयासनयोः पूर्व-
नितम्बोऽन्तरावर्त्तनाद् यस्य तिर्यग्व्यासस्य पूर्वकोटिं त्यक्त्वा पुरोविवर्त्तते,
बहिरागत्य प्रत्यावर्त्तमानः स पुनस्तामेव कोटिं सश्रयते । इह तु न तथा
प्रतिनिवर्त्तते त्यक्तपूर्वां कोटिम्, किन्तहि परपार्श्वे विवर्त्तमानस्ततो विपरीता-
मेव तिर्यग्व्यासाप्रकोटिं भजते । एवञ्चात्र सन्धानिकातलाश्रितः, पूर्व-
नितम्बो मातुर्वामतो विवर्त्तते दक्षिणतिर्यग्व्यासस्य पूर्वकोटौ । मातु-
पृष्ठवशेनात्मानं सङ्गमयितुम् अवसरे कृतो गर्भगात्रप्रयत्नश्चात्र हेतुः ।
फलतश्चास्य स्कन्धौ श्रोणिकण्ठस्य दक्षिणतिर्यग्व्यासमधिकृत्व श्रोणौ
विशतः, पूर्वस्कन्धश्च तदप्रकोटिव. पुरतोऽन्तरावृत्य सन्धानिकाया अधो
विश्राग्यति । ततोऽस्य शिरःस्नानुदैर्घ्यव्यासेन वामतिर्यग्व्यासमधिकृत्य
श्रोणिपथमुत्तरति, अनुशीर्षश्च श्रोणितलपृष्ठवामतिर्यग्व्यासस्य पूर्वप्रान्तात्
प्रचल्य पुरतो विवर्त्तते सन्धानिकाया अधः । स्कन्धान्तरावर्त्तनकाले
शिरोऽन्तरावर्त्तनकाले वा निर्गत गात्रमपि बहिरावर्त्तते स्तोकेन । ततश्चक्र-
गतिना शिरोजन्म तु प्राग्बदेव ।

कदाचित्तु नितम्बः पूर्ववत् स्वाभाविकदिशि प्रत्यावर्त्तते । तदा
स्कन्धौ वामतिर्यग्व्यासं शिरश्च पश्चिमानुशीर्षं स्नानुदैर्घ्यव्यासेन
दक्षिणतिर्यग्व्यासमाश्रित्य श्रोत्र्याभवतरन्ति । अत्रानुशीर्षे दक्षिणतिर्य-
ग्व्यासस्य पश्चिमप्रान्तात् पुरतः प्रचलितं चक्राष्टत्रिभागं दीर्घमन्तरावर्त्तते
इति विशेषः । शेष स्पष्टम् ।

चतुर्थासनम्—सर्वे तृतीयासनमिवैव । वामदक्षिणपदयोर्विपर्यय
विधाय पठनीयम् । अन्यश्चापि विशेषो वक्तव्यः—“कदाचित्तु नितम्बः
पूर्ववत् स्वाभाविकदिशि प्रत्यावर्त्तते । तदा स्कन्धौ दक्षिणतिर्यग्व्यासं

शिरश्च पश्चिमानुशीर्षे स्वानुदैर्घ्यव्यासेन वामतिर्यग्व्यासं, वामतोऽनुशीर्षे कृत्वाऽनुप्रस्थव्यास वाऽऽश्रित्य ओण्यामवतरन्ति । अत्रानुशीर्षे वामतिर्यग्व्यासस्य पश्चिमप्रान्ताद् अनुप्रस्थव्यासस्य वा वामप्रान्तात् पुरतः प्रचलितं चक्राष्टात्रभागं चक्रार्धं वा दीर्घमन्तरावर्त्तते” इति ।

श्रोण्यवतरणे वैकृतं निष्क्रमणम् ।

अत्रापि शिरःप्रतीपावर्त्तनमेव मुख्यो विकारः । पादोदयजानूदयरूपा विकृतिस्त्वर्कश्चित्करत्वाच्चिन्त्यैव ।

शिरःप्रतीपावर्त्तनम्—यदा कदा विशेषतस्तु तृतीयचतुर्थासनयोरनुशीर्षे पुरतो न विवृत्य पश्चिमतस्त्रिकोदरेऽपवर्त्तते । पूर्वाभिमुखश्च गर्भो भवति । कदाचित्तु त्रिबुक्तस्य सन्धानिकाया उपरि निग्रहात् खसूची चैयाकरण इव ऊर्ध्वमुखोऽपि सञ्जायते । एवम्भूतस्य भिपकूसाहाय्यं विना स्वतो निष्क्रमणं तु न कथमपि सम्भान्यते ।

शिरोरूपणम्—अन्वागच्छतः शिरसो रूपण मन्दमेव भवति, श्रोणि-कृतपीडनाद् द्रुतमेव मुक्तत्वात् । तत्रानुशीर्षनासामूलिक आनुशीर्षचिबु-किकश्च व्यासौ क्षीयेते, ग्रैवात्रह्वरन्धिक आनुशीर्षाधरत्रह्वरन्धिकश्च वर्धते । पूर्वानितम्बो बहिर्जननाङ्गानि च तत्राधिशिरःस्थानीयशोफस्य भूभयः, वृषणौ तु विशेषेण । कदाचित्तु त्वङ्नीलिम्ना वृषणयोः कृष्णवर्णताऽपि दृष्टा, अचिरंशेष च सा जन्मोत्तरं विलुप्यते ।

शुभाशुभम्—तत्र नितम्बोदये मातुः कृते नास्ति किमपि विशेषभयम् ।

अधरगर्भशय्याया गर्भनितम्बस्य दुःस्थितत्वादकाले जरायुभेदः, अक्षुद्रकाये गर्भे दीर्घकालीनः प्रसवः, बलादाहरणे गर्भाशयमुखस्य

अधिशिरःस्थानीयः शोफ Representative of the Caput succedan-
eum. त्वङ्नीलिमा Subcutaneous Ecchymosis

(अतिक्रिसित चेत्) योनिमुखस्य (मूलपीठं न कर्त्तितं चेत्) वा विद-
रणम्, हस्तादिसंसर्गात् सङ्क्रमणभयम् इति सामान्योपद्रवास्तु
सम्भाव्यन्ते ।

वालास्त्वत्र विशेषतो व्यापद्यन्ते । प्रतिशतं दश विंशतिर्वा मृत्यु-
सङ्ख्या दृष्टा । बलादाहरणेऽस्थिभङ्ग-सन्धिविश्लेष-सिरास्त्रायुपेशी-
नाड्यभिघातादय उपद्रवा अपि सम्भवन्ति । तद्यथा—जघनसङ्गे सक्थि-
कर्षणेनोहभगनम् अङ्कुशात्त्वङ्मांसादिघातश्च, अससङ्गे बाहुकर्षणेन
प्रगरडाक्षकभगनं कक्षानुगनाडीप्रवेणिकाभिघातश्च, शिरःसङ्गे गात्रादि
कर्षणेन पृष्ठवंशाभिघातः सुषुम्नावदरण शिरोम्रीवसन्ध्यभिघातो वराशिका-
वदरण मस्तिष्कान्तरक्तस्रुतिः चरःकर्णमूलिकपेश्यन्तः क्षुद्ररक्तप्रणालि-
कानां त्रुटनाद् रक्तप्रन्थिश्च, मुखभूमिं धृत्वा कर्षणे तु हनुभगनं हनुभ्रंशो
जिह्वाभिघातश्चेति ।

जन्मकाले गर्भमृत्युहेतवस्त्वमे भवन्ति—

(१) अकालान्तःश्वसनम्—नितम्बोदये यदा विलम्बेन गर्भिणी
सूते तदाऽपरारक्तसवहनस्य बाधनाद् नाभिनालस्य वा प्रपीडनाद् आंशिकः
प्राणरोधो गर्भस्य जायते । तेन निगतेशरीरार्धे शीतवायुस्पर्शेन च गर्भ-
क्षुभ्यति । एवञ्चोभयथैव श्वसनकेन्द्रस्योत्तेजनाद् अनिर्गतशिरो गर्भोऽकाल
एव कदाचिदन्तरुच्छ्रसेत् श्लेष्मासृग्गर्भोदकानामन्तःकर्षणेन स्रोतरोधाच्च
म्रियेत ।

(२) शिरोऽभिघातः—अप्राप्तावसरतया मन्दं रूपितमेव शिरः
श्रोणिगुहातः सहसा विनिर्गच्छदभिहन्यते । दात्रिका जवनिका च कला

(१) Premature inspiration आंशिक प्राणरोधः Partial as-
phyxia (२) Cerebral injury दात्रिका Falx cerebri जवनिका
Tentorium cerebelli.

(विशेषतस्तयोः संयोगस्थलम्) प्रायस्कुट्टयति शिरोऽन्तारत्तस्रुतिश्च जायते । सोऽय प्रधानो हेतुनितम्बोदये गर्भमरणस्य ।

(३) नाभिनालपीडनम्—नितम्बोदये यदि शिरस्वरित न प्रजायते तर्हि शिरःश्रोण्यस्थनोर्मध्ये नाभिनालस्य पीडनाद् गर्भरक्तसवहनमुपरुह्यते । तेन च प्राखरोघाद् गर्भोपघातः सुनिश्चितः ।

(४) अपराया अकालवियुक्तिः—कदाचिद् गर्भाशय परित्र्यव्ययोनौ विलम्बमाने शिरसि उत्तरगर्भशय्यायाः प्रबलात्मसहरणाद् अकाल एवापरा वियुद्यते । एवमपि प्राखरोघाद् गर्भमृत्युः ।

अथ प्रतिविधानम् ।

द्विधा हि नितम्बोदय उपक्रम्यते स्थानस्यापवर्त्तनेनपवर्त्तनेन वा यथावस्थम् ।

स्थानापवर्त्तनम्—तत्र शिशोप्रकृते शीर्षोदय शुभयुर्भवति नितम्बोदयस्तु व्यापत्तिकरत्वादशुभयुरिति पूर्वमिह दशितमेव । तथा च सति सम्भवे नितम्बोदय शीर्षोदये परिवर्त्तनीयोऽन्यत्र श्रोणिसङ्कोचाद्, अपगपुरःस्थिते, यमलगर्भांश्च । तत्र तु खलु नितम्बोदय एव हितावहो भवति । किञ्च प्रसवारम्भात् प्रागेव स्थानापवर्त्तनार्थं यतनीयम् । स एव तस्यालुगुणः कालः । तत्र यदि गभिरया एव नितम्बोदयो निर्णीता भवेच्छ्रोणिसङ्कोचादिक च न स्यात्तर्हि व्यतीतेऽष्टमे मासि बाह्येन वर्त्तनविधिना स्थानसंस्थापवर्त्तयेत् । अफले श्रमे पक्षात्परं पुनयतनीयम् । अपवृत्ते तु शिरसि वजाच्छिर श्रोणौ प्रवेश्य दृढोदरबन्धनेन स्थिरोकुर्यात्,

(३) Pressure on the cord (४) Premature separation of the placenta

बाह्यो वर्त्तनविधिः External Version.

येन तन्नैव प्रत्यावर्त्तेत । अन्तरान्तरा च स्थितिरस्य निभालनीया । प्रत्यावृत्तं च पुनरपवर्त्तयेत् । प्रजायिन्यास्तु कृतेऽपवर्त्तने स्थिरीकरणाय जरायुरपि विदार्यते । अल्पे गर्भोदके प्रस्तृतजङ्घे गर्भे सङ्गीभूते च जघने दुःशर्कं चेदपवर्त्तनम्, एदरभित्तिशैथिल्याय सम्मूच्छेनं सङ्गविनिवृत्तये चावाक्शिरःशयनमावश्यकम् ।

स्थानानपवर्त्तनम्—यदा तु नितम्बोदय एवेष्टः स्याद् व्यर्था-
भवति वा स्थानापवर्त्तनयत्नस्तदा समाहितचेतसा भिषजा प्रतिप्रसवावस्थ-
मित्थमुपक्रान्तव्या प्रजायिनी । निपुणं परीक्ष्यतेऽत्र भिषजा चातुरी ।
इदन्त्ववधेयम्—यदि चेत् स्त्रीरप्रजाता स्याद् गर्भोऽपि महाप्रमाणं प्रस्तु-
तजङ्घश्च तर्हि मूलावदरण-गर्भमरणभाविवन्ध्यात्वाद्याशङ्कनादुदरविपाटनमेव
श्रेयस्करं स्यादिति ।

प्रत्यवस्थमुपक्रमस्त्वयम्—

प्रथमावस्था—अधरगर्भशय्याया नितम्बदेशेनासस्यगपूरणात्
प्रायोऽत्र जरायुरकाले भिद्यत, इति विदितचरम् । तथा न स्यादित्याद्य
उपक्रमः । अन्यथा दुविकसितं गर्भाशयमुखं गर्भस्यासशिरोगतिं बाध-
यद् गर्भं घातयति । तस्मादारम्भादेव स्त्री पर्यङ्कशायिनी स्याद्, विशेष-
तश्च तदा यदा जरायुरावीकाले योनौ दुर्लम्बते । न च सा प्रवाहेत ।
चस्ति न ग्राहयेत् । आवीकाले योनिपरीक्षणं तु न जातुचित् कारयेत् ।
परीक्षणोऽपि यथायं न दीर्यते तथाऽऽचरणीयम् ।

द्वितीयावस्था—यथैव गर्भस्य नितम्बदेशो योनिमुखं प्रपद्यते तथै-
वोत्तान शयानां स्त्रियं सट्वान्ताहितश्रोणीं^१ स्थापयेद्, येनाग्रे शिरोजन्मनि
चिकित्सासौकर्यं स्यात् । त्वरितं विशल्यभावाय चेष्टमानेन तु यथास्य

अवाक् शिरःशयनम् Trendelenburg positon.

१ In Cross bed position

प्राकृतगतिन ध्याहन्त्यते तथा यतनीयम् । अन्यथा फलं विपरीतमेव स्याद्, विलम्बः सङ्गो वा भवेत् । तस्मान्न जातुचिदपि गर्भगात्रमाकर्षेत्, सति प्रयोजने केवलमंसपिण्डिका पीडयित्वैव गर्भं निर्हरेत् । गात्राकर्षणेन तु गर्भगतित्व्याहन्त्यते । सुजौ प्रसृत्य शिरःसङ्गं जनयतः ।

दृष्टे नितम्बे रिक्कपादोदयश्चेद् योनावङ्गुली प्रवेश्य गर्भपादौ धारणीयौ येन न तौ मूलपीठस्योपरि निगृह्येयात्तान्न च निगृहीताववदारयेता मूलपीठम् ।

तत आनाभि निःसृते गर्भगात्रे नाभिनालैकदेशमाकृष्य एकतः कुर्यात्, सतत तत्स्पन्दनाऽवघोषेन गर्भस्य प्राणोपरोधमियं च विदाद्बहुर्वीत । एव शिथिलं कृता नाभिनाडी नावद येतेऽपि । अन्यथा कदाचिद् गर्भगात्रस्त्रीश्रोणिक्कण्ठयोर्मध्ये पीडनान्निरुद्धप्रसरा गात्रनिर्गत्याऽऽकृष्यमाणा दीयेत । निर्गत गर्भगात्रमुष्णेन वाससा विश्व्यादपि, येन शीतवातादिस्पर्शं क्रकचस्पर्शमिष मन्थमानो नोच्छ्वन्यान्तान्त्रयेत । न चातः परं किमपि कर्तव्यम् । प्रकृत्यैव गर्भमध्यमात्रं बाहू च संश्लिष्टोरसौ निर्यान्ति, शिरश्च श्रोणिकण्ठे प्रविश्य गुहायामवतरति । शिरोजन्मनि तु साहाय्यमपेक्ष्यते प्रायेण । यथा, भिषग् गर्भाशयस्कन्धमध पीडयेत् स्त्री चैव प्रवाहेत । अत्रोपविशन्त्येके, शिरोजन्मनि सौकर्यार्थं योनिमुखान्निरगतं गर्भगात्रं शय्यापादत आलम्बनीयम्, येन शरीरभराच्छनैराकृष्यमाणा शिर सुखेन सहकृषित च बहिः प्रपद्येत इति ।

अथ चेदाकृष्टं नाभिनालं न स्पन्देत, स्कन्धनिर्गमात् प्रागेव वा क्षीणस्पन्दं स्याद्, आशुप्रसवाय प्रयत्नमावश्यकम् । तत्रादौ भिषग् गर्भाशयस्कन्ध दृढमधः पीडयेत् । एवं हि गर्भवक्त्रः संश्लिष्टबाहुक वह्निःसरति, श्रोणिगुहायामवतीर्य वा तिष्ठति तथाभूतम् । तयागतस्य च गात्राकर्षणेऽपि न विशेषहानिः । यदा तु स्कन्धपीडनमात्रेण नार्थसिद्धिस्तदा निषिद्धमपि गात्राकर्षणं विधीयत एव । बाहुभ्यां गर्भगात्रं नितम्बयो-

गृहीत्वा चावच्छिद्यं निम्नतः कर्षेत् । पैच्छित्येन भ्रश्येते चेत्करौ गर्भगात्रं वाससा वेष्टनीयम् । सहायश्चापि गर्भाशयस्कन्धं परिगृह्यावपीडयेद् हस्तानुद्भ्रंशाय तेनैव समम् । ततो योनिपरीक्षया हस्तयोः स्थितिं निददीत । अबनीयौ चेत् कूर्परकोणेऽङ्गुलिं दत्त्वाऽऽकृष्य क्रमश आहरेत् । यदा तु प्रसृत्योष्णं गतौ योन्या न लभ्येते तदा गर्भशिरस आहरणात् प्रागेव तावभः कर्षणीयौ विधिना दक्षप्रमाणेन ।

सम्प्रति शिष्यते शिरस आहरणम् । परमं चरमञ्चैतद् भिषजः कर्त्तव्यम् । यतो गर्भाशयस्य क्षेपणफलं गर्भाशयाद् बहिर्भूते गर्भाशिरसि न मूर्च्छति प्रायेण । अशयाद् बाह्योर्नौ शिरसोऽवस्थानं तु नाभिनालपीडनाद् अपरान्तविमोक्षाद् अकालश्चमनाद्वा हेतोर्गर्भोपघाताय स्यात् । तस्मात्सन्निगोत्या सहैव शिरश्चेन्न बाह्यरायाति विधिविशेषैस्तदाहरणस्थ युक्तता स्पष्टैव ।

केचित्त्वाहुः—यदा गर्भो न लास्यन्दाङ्गविक्षेपादना विपन्न इव लक्ष्येत, आश्रुप्रसवश्च शक्यो न स्य तदा गर्भाशयस्थेऽपि गर्भशिरसि विधिनानेन गर्भो रक्षितुं शक्यः । तद्यथा बाह्यराहरणानन्तरं भिषग् हस्तमेकं गर्भस्थानुवक्षोमुखमुपरि नीत्वा, मध्यमाङ्गुलिं नासासेतावराङ्गलीश्च गण्डोष्णहन्वस्थिषु धृत्वा, मध्यपवण्णां सङ्कोचेन करतलहृदयं शरावीकृत्य स्थापयेत् । येनापत्यपथस्य मृदुभागा गभमुखमगहलादभ्रयुर्वायुश्चान्तः कृष्टो बालमुज्जीवयेत् ।

अथ शिरोबहिष्करणा विधयः

तत्रैक.—(१) यत्र स्त्रिया एकतः स्थितो भिषग् हस्तैकस्य तर्जनी-मध्यमाभ्यां बालं ग्रीवामूलेऽसदशयोरुपरि बहिःशमं ह गृहीत्वा पुःतो बलात्त-

द्गात्रमाकर्षति येनास्य शिरः सन्धानिकायाः पश्चमतः पीडितानुशीर्षं सङ्कुच्य तिष्ठेद्, अपरेण च हस्तेन तत्पादयुगलमवगृह्य मातुरुदराभि-

[८७ चित्रम्]

शिरसो बहिष्करणम् ।

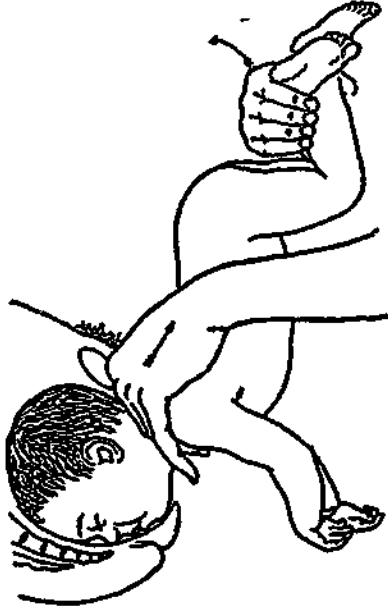

प्रथमो विधिः ।

मुखं पूर्वोर्ध्वतो देलयति त्वरया येनास्य शिरो मध्यकीलमिव स्थिरीभूतानु-
शीर्षमाश्रित्य चक्रगातना मुखं द्रुतं च योनिमुखाग्निर्गच्छेत् । सामान्योऽयं
विधिः श्रोणिकण्ठस्याधो गुहायां स्थित एव शिरसि क्रियाकरो भवति

द्वितीय — (२) अत्र तु भिन्नं गर्भमुखोद्वर्तितं स्वकरं योनौ प्रवेश्य
गर्भगात्रव्योष्णवाससावृतं प्रकोष्ठपुरस्तल आरोह्य तद्दङ्गुलिद्वय
(तर्जनीमध्यमे) गर्भमुखकुहरस्यान्तर्यथाशक्यं पश्चिमतो जिह्वापृष्ठे
निवेशयति येन मुखं सुगृहीतं स्याद् न चाकर्षणकाले हस्तमङ्गं प्रसज्येत ।

सप्तमोऽध्यायः] श्रोत्रयवतरणे शिरस आहरणम् ।

३४५

इतरहस्तस्य च तर्जनीमध्यमाभ्यां ग्रीवावामूलमुभयतः स्कन्धौ गृह्णाति ।
ततश्च मुखस्थाङ्गुलिनिर्देशेन गर्भशिरसोऽनुदैर्घ्यव्यासं श्रोत्रयास्तिर्य-
गव्यासेऽनुप्रस्थव्यासे वा (आयतश्रोणीकायाः) समानीय हनुं नमयति

[८८ चित्रम्]

शिरसो बहिष्करणम् ।

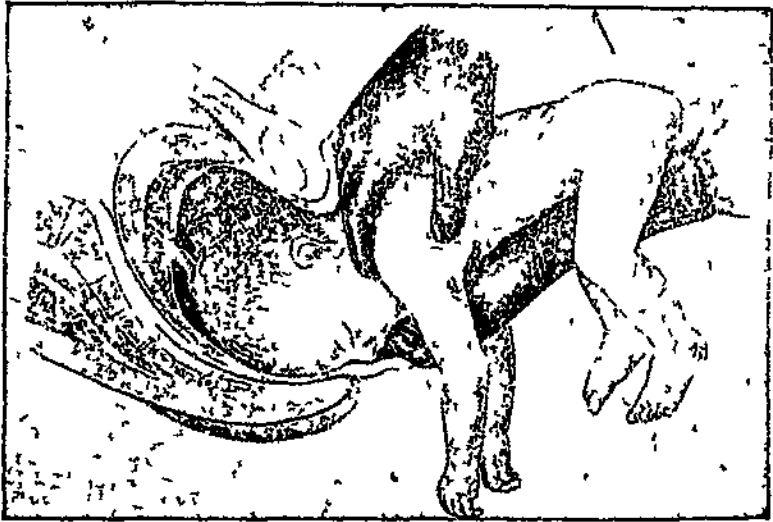

द्वितीयो विधिः ।

येन शिरः सङ्कुचितं स्यात् । सहायश्चापि जठरभित्तिस्थेव पाणिना
शिरोऽधः पीडयन् (ललाटभागं विशेषेण , तत्सङ्कोचे साहाय्यमाचरेत् ।
अतः परञ्च भिषक् प्रागनुश्रोत्रयत्त निम्नतः पश्चिमतश्च गर्भमाकर्षति
येन शिरोऽस्य श्रोणिणकण्ठात्रिरस्तं स्यात् , ततो निम्नतः, प्राप्ते तु निर्गम-
द्वारे शिरोऽनुदैर्घ्यव्यासं तिरश्चीनव्यासतोऽनुप्रस्थव्यासतो वा निर्गमद्वार-
स्यानुदैर्घ्यव्यासे कृत्वा गभेगात्र पूर्वोर्ध्वतो ढोलयति प्राग्वत् । कर्षणं तु
स्कन्धयोरेव कार्यं न तु हनौ मुखहन्वभिधातभयात् । प्रवृत्ताकर्षणे तु
तत्रापि कक्षानुगनाडीप्रवेण्या विदारभयमस्त्येव । अपर्याप्ते तु तद्वले
सहायोऽधिवस्तिदेशपीडनेन शिरोजन्मनि साहाय्यं विदधीत ।

तृतीय.—(३) गर्भो यदि चेन्मृतः पूर्वोक्तविधिभिर्निर्हर्तुं भराक्षयश्च तदा सन्दंशेत गृहीत्वा लिष्कासनीय । यन्त्रन्तु गर्भगार्त्रं मातुरुदरा-

[८१ चित्रम्]
शिरसो बहिष्करणम् ।

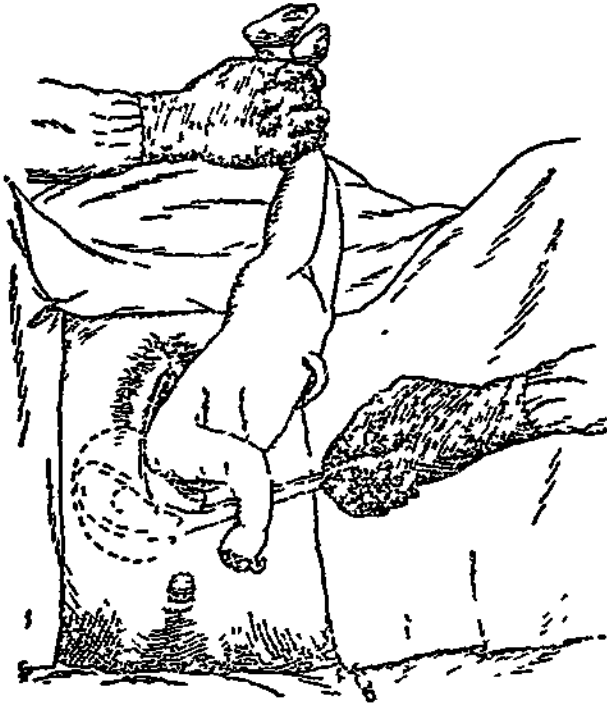

तृतीयो विधिः ।

भिसुखमूर्ध्वं मुञ्जीय तस्याघ कृत्वा शिरसि निवेश्यते । मातुः पिबिता-
भिषातादिभयाच्च शिरोवेधेन विधायैव सन्दंशः प्रयोक्तव्यः ।

अथापद्रवास्तेषां चिकित्सितञ्च ।

जघनसङ्ग — अतिकायमाना गर्भश्रोणिः ह्रस्वकायमाना वा स्त्रीश्रोणिः
प्रसूतजह्नू स्फिगुदयो दुर्बला आन्यश्च जघनसङ्गं जनयन्ति । त्रिविधश्च

(३) By forceps जघनसङ्ग Impaction of breech

तत्रोपक्रमः, उदरविपाटनं, जङ्घाकर्षणं जघनकर्षणञ्च । तत्र, अप्रजातासु महाकायमाने वा गर्भे उदरविपाटनं क्रियते । स्फिकपादोदयश्चेद् उत्तान-स्थितां सम्मूर्च्छय, मूलपीठं चैकत उभयतो वा सङ्कृत्य, पादपार्श्वानुकूलञ्च हस्तं योनौ प्रणिधाय, सक्थिगर्भाशययोरन्तराले ऊर्ध्वमुन्नीताभ्यामङ्गुलिभ्यां पादमेकं गर्भस्य धृत्वा बहिः कर्षेद् येन गर्भश्रोत्रया आयतनं हस्येत । स्फिकगुदये तु यत्र प्रसृतजङ्घयोः कुशावद्भावेन मध्यगात्रं दृढीभवति कटिवंशस्य पुरोनमनाच्च गर्भस्य श्रोत्रयनुदैर्घ्यव्याप्तौ दीर्घायने जघनं च योनिद्वारमनुप्राप्तमपि सज्जते (पश्चिमत्रिकासनयोस्तु विशेषेण), तत्राप्युभयतो मूलपीठं सङ्कृत्य ऊर्ध्वं स्थिते जघने पूर्वस्मिन् सक्थिन् आजानु हस्तं नीत्वा जानुकपालिकाया अघो जङ्घामवगृह्य जानु सङ्कोचयेद् येन जङ्घाऽस्य जानुनि सङ्कुचिता नीचैरवतरेत । ततः पादं धृत्वा योनिमुखाद् बहिः कर्षेत् । सर्गञ्चैतद् आवीनामन्तरान्तरा कुर्यात् । आवीकाले तु निश्चेष्टपाणिः स्यात् । अथ निर्गतं पादमस्यावगृह्य नीचैः कर्षेत् । प्राप्ते जानुनि पाणिनाऽन्येन तदूरुमपि धृत्वानुश्रोत्रयञ्च कर्षणीयम् । यदा तु पश्चिमो नितम्बः प्रपद्यते तदा निर्गतस्य सक्थिन् उन्नमनं कार्यम् । ततो बहिरागतं गर्भश्रोत्रिणं हस्ताभ्यां गृहीत्वा शेषमपि गात्रभागमाकृष्य निर्हरेद् विधिना निदिष्टेन । अथ चेदेव गर्भश्रोत्रिणं निर्याति पुनस्तदायतनहासाय द्वितीयमपि पादं निर्हरेद्देवमेव । कर्षेच्च ततः परम् उभौ धृत्वा पूर्ववत् ।

श्रोत्रिशुहायामघः प्रविष्टे तु गर्भजघनेऽनवकाशतया पादस्याहरण-मशक्यं चेत्पश्येद्, अङ्गुल्याऽङ्गुलिद्वयेन वा (तर्जनीमध्यमाभ्यां, पूर्व-वङ्क्षणविष्टेन पूर्वे वङ्क्षणदेशं पुरा शनैराकर्षेन्नतु पश्चिमम्, तदाकर्षणे पूर्वो-नितम्बः सन्धानिकया उद्गृहीत आवाधकरः स्यात् । ईषदाकृष्टे तु पूर्वं नितम्बे परमपि तथैवाकर्षेत् । एवञ्च पर्यायेण वङ्क्षणद्वय-

माकर्षता गर्भश्रोणिः स्त्रियाः श्रोणितलभूमौ प्रापणीया । तत्र स्थिते च
 उभयोरपि बद्धक्षणयोः सार्धमेवाद्भुलिप्रवेशः कर्तुं शक्यः । ऊर्ध्वस्थिमग्न-
 सन्धिविरलेपभिया च सर्वदा बद्धक्षणाकारेण एव कर्षणं विधेयम् । एक-
 मशक्ये तु प्रथमाकर्षणाय द्विगुणीकृतव्रणवस्त्रपट्टिकापाशेन (अष्टादश
 प्राङ्गुलदीर्घेण द्विप्राङ्गुलायतेन) पूर्वबद्धक्षणे गृहीत्वा कर्षणीयम् ।
 एतदर्थं कुण्ठितवद्विशस्य तु प्रयोगो दृष्टप्रायोऽपि न शक्यते मांससिराद्य-
 भिवातभयात् । एवं सन्दंशप्रयोगोऽपि न बहु मन्यते बहुभिः । यतो
 मन्दं प्रयुक्तं स्रंसते निगडं पीडितश्च गर्भमभिहन्ति । तस्माद्यदा
 गर्भो मृतः स्यादन्ये वा कर्षणविधयो विफलाः स्युस्तदैव वद्विशसन्दशयोः
 प्रयोगो विधेयः ।

एवमप्यशक्ये गर्भे व्यापाद्य निर्हरेत् । तीक्ष्णेन वद्विशेन घातन-
 कक्षेप्या वा पूर्वबद्धक्षणे शास्त्रामाच्छिद्य, आच्छिन्नां चापनीय, उत्तरपादं च
 दक्षिणेन विधिनाऽवत्तार्य गर्भमाहरेत् । किञ्चा शीर्षपीडकेन शुद्धविवरा-
 विष्टमध्यफलकेन गर्भश्रोणिं सम्पीड्य निष्कासयेत् ।

उद्धाहृता—कदाचित् गर्भमुजौ स्वस्थानादपस्तृतावंसकूर्परसन्धयोः
 प्रस्तृत्य शिरसः पार्श्वचोरुद्रमनेनावाधकरी स्याताम् । शिरस आहरणा-
 त्पूर्वं तयोरधोनयनमावश्यकम् । दुष्करं चैतरकर्म । अविधिना कृते तु
 गर्भस्थांसविरलेप, प्रगण्ठाक्षकयोर्भग्नश्च सम्भवति । कदाचित् मुज एकः
 स्कन्धसन्धौ प्रस्तृतः कूर्परसन्धौ च सद्बुधतः शिरसः पुरस्तान् पृष्ठतो वापि
 तिष्ठेत् । स्मर्त्तव्यश्चात्र यत् पूर्वस्थापेक्षयोर्ध्वं स्थितस्यापि त्रिकोदरस्य
 महावकाशात्वात् पश्चिमस्थस्यैव मुजस्य पूर्वमधोनयनं सुकरम् । अथ
 तद्विधि —

व्रणवस्त्रपट्टिकापाशः Fillet of gauze कुण्ठितवद्विशः Blunt hook
 गर्भव्यापादनम् Embryotomy तीक्ष्णवद्विशः Sharp hook घातनकर्षरी
 Embryotomy Scissors शीर्षपीडकम् Cephalotribe उद्धाहृता
 Upward displacement of the arms

भिषक् स्त्रियाः पुर उपविश्य स्थित्वा वा गर्भगात्रं पाणिनैकेन जङ्घयो-
र्गृहीत्वा मातुक्दराभिमुखदुन्नयेद् येन योनौ हस्तप्रसिधाने सौकर्ये

[९० चित्रम्]

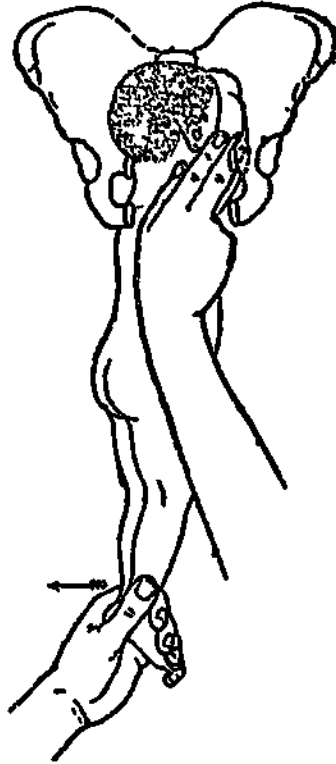

उद्गतस्य बाहोः प्रतीकारविधिः ।

भवेत् । पश्चिमश्च भुजो नीचैः कृष्ट. सुखेन लब्धः स्यात् । ततो गर्भमुख-
दिगनुवृत्तिनं हस्तमपरं योन्यां प्रवेश्य गर्भपृष्ठस्योपरितः पश्चिमांशेऽङ्गली-
नीत्वा प्रगण्डनलकमनुवर्त्तमानः कूर्परदेशमभिसृशेत् । तत्र पूर्णप्रसृत-
श्चेद् गर्भभुजः, स्वाङ्गलीमुखैः प्रगण्डपूर्वाघोदेशं तथा नमयेद्यथा प्रकोष्ठः
सङ्कुचितः स्यात्, सहैव च समग्रां बाहु सुखोरःपूर्वतः शनैरवतारयेत् ।
अपूर्णाप्रसृतश्चेत्, कूर्परकोणेऽङ्गल्याङ्गुलिद्वयेन वा धृत्वा वक्षसोऽमा-
त्रीचैरवतारयेत् ।

अथ शिष्यते पूर्वमुजस्याधोनयनम् । तच्च द्विधा सम्भाव्यते तथा-
स्थितस्याहरण, गात्रविवर्त्तनेन पश्चाद्गतस्य बाहरणमिति ।

तत्राद्यं सन्धानिकाया पश्चिमे हीनावकाशतया भुजस्य दुःसक्तत्वात्
सुकरम् । न च निर्बाध द्वितीयमपि, स्थिरीभूते गर्भशिरसि चक्रचतुर्था-
र्धाधकं गात्रविवर्त्तने शिरोभीवसन्धिस्लायूनां विदारभयात् सुपुत्राकाण्ड-
पीडनाद्गर्भमृत्युमयाच्च । अथ चेद् विद्वारादिभयात् पूर्वोसस्य लघु-
विवर्त्तनं वक्षोदिशि क्रियते तदा बाहो शिरसः पश्चाद् गमनेन पूर्वतोऽपि
कुच्छ्रतरऽवस्था प्रसव्येत । विवर्त्तनं लघु वा स्याद् दीर्घं वा स्यात् सर्वदा
गर्भपृष्ठदिश्येव विवर्त्तनं श्रेयोवहम् ।

अन्यथापि—तृतीयचतुर्थीसनयोर्द्यत्र गर्भपृष्ठं पश्चिमाभिमुखं भवति
वक्षोदिशि विवर्त्तनं नावश्यकम्, तदा गात्रस्य चक्रचतुर्थं पृष्ठदिशि लघु
विवर्त्तनेनैव पूर्वोसः पश्चिमांसो भवेत् । एवं प्रथमद्वितीयासनयोर्द्यत्र
गर्भपृष्ठं पूर्वाभिमुखं भवति शिरश्च श्रोणिकण्ठादुपरि स्थितमस्थिरं, तत्र
चक्रार्थं यावदपि विवर्त्तनेन पूर्वोसोऽसः पश्चिमस्थः कर्तुं शक्यते । किन्तु
यदा शिरः स्थिरं स्याद् आसनं च प्रथमं द्वितीयं वा, स्नाय्वाद्यभिघातभया-
च्च पृष्ठदिशि दीर्घविवर्त्तनं कर्तुं शक्यम्, तत्र वक्ष्यमाणेन विधिना पूर्व-
बाहोस्तथास्थितस्यैवाहरणं श्रेयस्कम् । तृतीयचतुर्थीसनयोस्तु स्थिरीभूते-
ऽपि शिरसि पृष्ठदिशि लघुविवर्त्तनेनैव ससिद्धिः ।

पूर्वबाहोस्तथास्थितस्यैवाहरणे गर्भगात्रं यावच्छक्यं मातुः पृष्ठाभि-
मुखमवनयेत्, हस्तञ्च गर्भमुखदिगनुकूलं गर्भगात्रभगसन्धानिकयोर्मध्ये
यावद्गर्भमुखं नीत्वा कूर्परमभिष्टुशेत्, प्रकोष्ठं च कूर्परसन्धौ सङ्कोचयन्
बाहुं गर्भमुखस्य पुरं कृत्वाऽवतारयेत् ।

भुजस्य प्रोधाया पश्चिमतोऽपसरणम्*—कदाचित्तु गर्भस्योद्गता बाहुः

* Dorsal displacement of the arm (Nuchal position).

कूर्परसन्धौ सङ्कुच्य पश्चमतो भ्रष्टाऽनुशीर्षेभ्यः प्रपद्यते । महोश्चैष
उपद्रव । तत्र भ्रष्टकरनिदिष्टाया दिशि गर्भेगात्रविवचनेन पश्चाद् गता
बाहुः शिरसः पार्श्वे प्रपद्यते । तथाप्रपन्नां च पूर्णवद् (योनितो हस्तेन

[९१ चित्रम्]

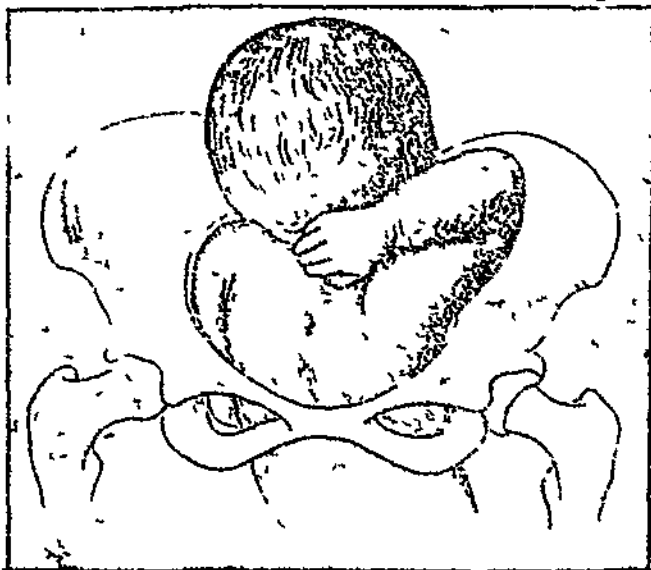

श्रीवायाः पश्चमतोऽपस्तता गर्भबाहुः ।

कूर्परेऽवगृह्य पुरतोऽधस्ताच्चवावतार्य) आहरेत् । संशयश्चात्र, यतोऽनुशी-
र्षेण प्रपीडितत्वाद् मुजस्यापि सहैव विवर्तनं सम्भाव्यते । तत्र गर्भं
रक्षितुकामो बाहु मङ्क्तवा छित्वा वा गर्भमाहरेत् ।

शिरोनिर्गमे विलम्ब हेतवः *

(क) शिरःसङ्ग-तत्र प्रायः शिरसः प्रसरणमेव प्रधानो हेतुः । प्रसरणं
च सन्धानिकोत्तरपीडनं विनैव गात्राकर्षणेन बाहोः प्रसरणमिव जायते ।

* Causes of delay in Aftercoming Head (क) Impaction of
the Aftercoming Head

शिरसो बृहत्कायमानता श्रोण्या वा सङ्कीर्णताऽपि शिरः प्रसारयति ।
पूर्वोक्तैः शिरोवह्निष्करणविधिभिश्चात्र प्रतिक्लृप्ति ।

(ख) शिरोग्रह—कदाचिद् गर्भस्य शिरोधराऽऽकुम्भनवलयेन दुर्बिक-
सितग्रीवामुखेन वा निगृह्यते । विपद्यते च तेन गर्भोः । तत्रैनां सम्यग्-
मूर्च्छयेत्, पेशीना शैथिल्याय । शिरोदारखं वा कार्यम् । जीवन्तं च
गर्भे गर्भाशयग्रीवां सङ्कृत्य निहरेत् । कर्म चैतन्मातुर्व्यापत्तिकरमिति
तु स्मर्त्तव्यम् ।

(ग) शिरस प्रतीपावर्त्तनम्—यदा कदा प्रतीपावर्त्तनेन गर्भस्यानुशीर्षं
त्रिकोदरे मुखं च सन्धानिकायाः पञ्चात् प्रपद्यते । तत्र यथा हनोर्जन्म
पूर्वं स्यात्तथा यत्तनीयम् । पूर्वोक्तः प्रेगभिषजो विधिरत्रापि कार्यकरो भवति ।
निर्गतगात्रं मातुः पृष्ठाभिमुखमवनमयेदिति तु विशेषः । किं वा
विवर्त्तनेनानुशीर्षे पुरस्तादान्नाय प्रेगादिविधिभिनिष्कासयेत् ।

अष्टमोऽध्यायः ।

वैकृतावतरणोदया (पूर्वतोऽनुवृत्ता) ।

पार्श्वावतरणम् ।

अथातः स्कन्धोदयविज्ञानीयमध्यायं व्याख्यास्यामः ।

पार्श्वावतरणं नाम गर्भाशये परिघवत् त्रियगनुप्रस्थं वा स्थितस्य गर्भस्य पार्श्वैकदेशेनावतरणम् । तत्रास्य शिर एकस्मिन् जघनोदरे तिष्ठति, श्रोणिदेशश्चान्यस्मिन् मनागूर्ध्वतरं च । स्कन्धश्चात्र प्रायेणोदेति । कदाचित् प्रसवारम्भे सर-पार्श्वपृष्ठानां करकूर्परपादाना चान्यतमेनोदीयमानोऽपि परिणतिकाले स्कन्धोदय एव पयवेत्यति । प्रतिशतसङ्ख्यामानञ्चास्यार्धप्रतिशतम् ।

[६२ चित्रम्]

पार्श्वावतरणम् ।



अनुप्रस्थमास्थित ऊर्ध्वमुख. परिवः ।

पार्श्वावतरणम् Transverse-oblique-shoulder presentation or cross birth.

हेतुः—अत्रापि गर्भगमोशययोराकृतिवले विकुर्वाणा श्रोण्यवतर-
णोक्ता (३३०तमे पृष्ठे) भावा एव हेतवो भवन्ति ।

[१३ चित्रम्]

पार्श्ववतरणम् ।

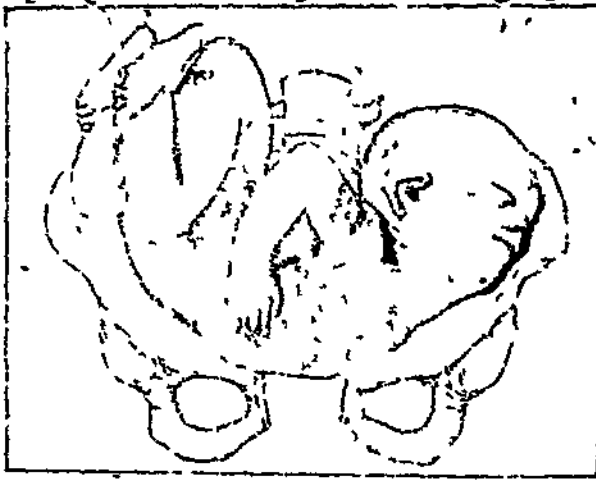

तिर्यगास्थितोऽनाट्मुख. परिघ ।

गर्भासनानि—चत्वारि गर्भासनानि भवन्ति । नामनिर्देशस्तु
अस (कूट) पृष्ठमधिकृत्य क्रियते । तद्यथा—

(१) वामपूर्वासपृष्ठासनम्—अत्र मातुः पृष्ठामिमुखस्य गर्भस्य
शिरो वामजघनोदरं, दक्षिणासकूटश्च निम्नतो वाम श्रोणिगवाक्षमाश्रित्य
वर्त्तते । बाहुद्वयदर्शनाद्देवप्रधानम् ।

(२) दक्षिणपूर्वासपृष्ठासनम्—मातृपृष्ठाभिमुखस्य गर्भस्य शिरो दक्षि-
णजघनोदर, वामासकूटश्च निम्नतो दक्षिण श्रोणिगवाक्षमधिकृत्य तिष्ठति ।

(1) Left Acromio Anterior (2) Right Acromio Anterior.

(३) दक्षिणपश्चिमांसपृष्ठासनम्—इह मातुः पूर्वाभिमुखस्य गर्भस्य शिरो दक्षिणजघनेदर, दक्षिणांसकूटञ्च निम्नतो दक्षिणगवाक्षमधिशेते ।

[६४ चित्रम्]
पाश्चावतरणम् ।

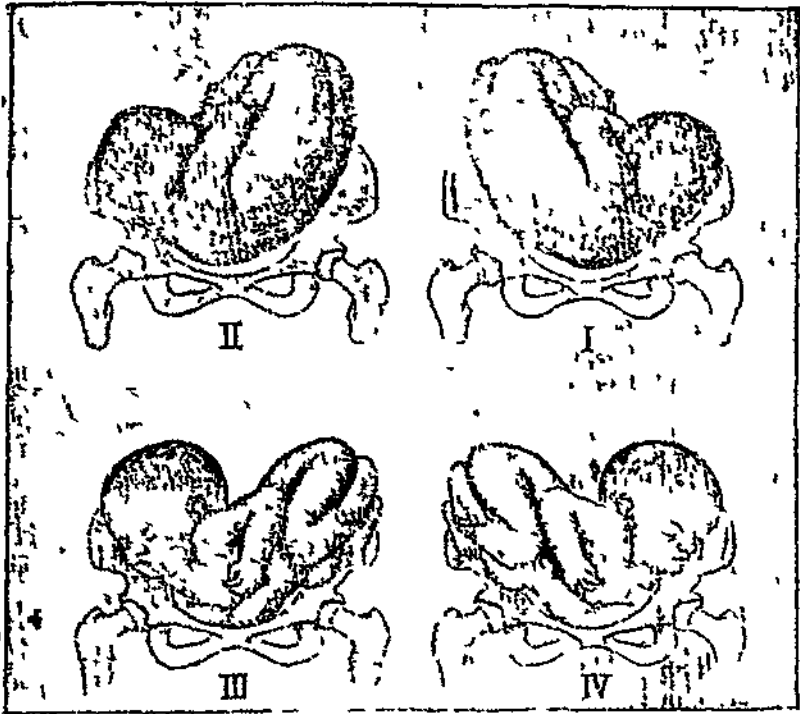

स्कन्धोदये गर्भासनचतुष्टयं यथासङ्ख्यमनुदर्शितम् ।

(४) वामपश्चिमांसपृष्ठासनम्—गर्भे पूर्वाभिमुख । शिरो वामं जघनेदर, वामांसकूटञ्च निम्नतो वामगवाक्षमाश्रयते ।

केचित्तु गर्भपृष्ठस्य पूर्वाभिमुखत्वं पश्चिमाभिमुखत्वं चाधिकृत्य द्वे एव गर्भासने व्याख्यानयान्त, पूजेपृष्ठासनम् पश्चिमपृष्ठासनं चेति ।

(3) Right Acromio Posterior (4) Left Acromio Posterior
पूर्वपृष्ठासनम् Dorso—anterior, पश्चिमपृष्ठासनम् Dorso—posterior.

निर्णयः—

उदरपरीक्षणम्—तत्र दर्शनेन परिधवत् स्थिते गर्भे गर्भाशयोऽधिक-
मायत स्तोकदुन्नतश्च लक्ष्यते । स्पर्शनेन च गर्भाशयस्कन्धे प्रतीयते न
शिरो नापि नितम्ब (तिर्यक् स्थिते त्वनु) (पाशिवकप्रदेशेयोरन्यतर-
स्मिन् प्रायेण नितम्ब कदाचिच्च शिरो वाप्यनुभूयते) । तयोः प्रतीति-
र्भवन्नोद्भवोर्भवति । एकतोऽस्थिरं गर्भशिरोऽन्यतश्च स्थिरा गर्भश्रोणि-
प्रतीयते । उभयोर्मध्ये च गर्भस्य पृष्ठं हस्तपादा वा यथासनमनु-
भूयन्ते । श्रोणिकण्ठमपि प्रायेण रिक्तं तिष्ठति । आसन्ने स्थितो
गर्भस्यासदेशोऽपि विभावयितुं शक्यः । श्रोणिकण्ठमतिक्रान्ते तु
गर्भासे तदाकृतिविज्ञानं दुःशक्यम् । शिरस्तु तदापि महाश्रोण्या स्थितं
प्रायेण प्रतीतियोग्यं भवति । परीक्षणं चैतत् प्रसवारम्भात् प्राग्
जरायुविदरणात्पूव वा सम्भवति । विद्रीर्णे तु जरायौ गर्भशरीरं दृढमा-
श्लिष्टो गर्भाशय स्पर्शपरीक्षा बाधयति ।

योनिपरीक्षणम्—आदौ न किमपि जापयति, दूरवसित्वाद् गर्भा-
ज्ञानाम् । प्रवृत्ते तु प्रसवे गोस्तनवल्लम्बमानं वारिपुटक तदन्तभ्रष्टा
गर्भवाहुर्नाभिनाडी वाऽवगम्यते । वाहुभ्रशश्च स्कन्धोदयनिवर्शकः ।
विद्रीर्णे जरायौ कतरोऽयं वाहुरिति गर्भेण सह करमेलनेन जानीयान् ।
वामो वामेन दक्षिणश्च दक्षिणेन यथावन्मिलति । उत्तानिष्ठश्च करोऽङ्गु-
ष्ठेन यतो निर्दिशति तस्यामेव दिशि गर्भाशिर स्यात्, करपृष्ठाभिमुखश्च
गर्भपृष्ठम् । असफलकाचकपशुकाना कलादर्याश्च स्थितरपि शिरोदिशं
जापयति । कदाचित्तु विलम्बेन गर्भोऽसदेशो नितम्ब इव प्रपयमावहन्
स शाययति चेत् । पाश्वीवतरणं च श्रोण्यवतरणाच्चिकित्सिते भिद्यते ।
तस्मान् क्रिय सम्पूच्छर्थं सुष्ठु च परीक्ष्य निर्णयेयम् । असनितम्बयो
कक्षावह्नुण्योर्जातुर्परियोः करपादयोश्च पार्थक्यं पूर्वं (३३२ पृष्ठे)
दर्शितम् ।

रश्मिचित्रणं त्वत्र विशेषार्थकरम् । श्रवणपरीक्षा तु निरण्यदृशा
व्यर्थैव ।

निष्क्रमणविधिः—परिघनामास्य मूढगर्भ. स्वतो निष्क्रान्तुमशक्तः ।
कदाचिदेव स्त्रिया महाश्रोणितया स्वस्य च (मृतोऽपुष्ट शुष्को वा चेत्)
हीनप्रमाणातयाऽवकाशलाभात्, त्रिधा निर्गच्छति ।

[१५ चित्रम्]

स्क्न्धोदय. ।

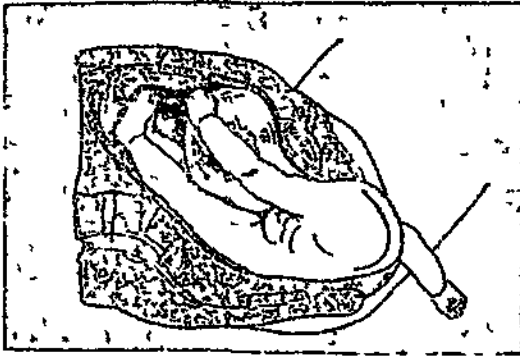

स्वतोऽनुकुलनम् ।

(१) स्वत. स्थानापवर्चनम्—कदाचन जरायुविदरणात् प्राग्
आवीबलात् स्वाङ्गचेष्टनक्षलाच्च अपस्रस्तपार्श्वदेशे शिरोऽवतरणे श्रोण्य-
वतरणे वा परिणमति ।

(२) स्वतोऽनुकुलनम्—कहिंचिच्च जरायुविदरणादनन्तरमावी-

(1) Spontaneous Version or Spontaneous Rectification

(2) Spontaneous Evolution

बलाद् वस्तिगुहायां प्रविष्टे गर्भस्कन्धे सामान्यतस्तदनुबन्धी करो योनि-
मुखादवस्रंसते । स्कन्धः स्पृष्टतलभूमिरन्तरावृत्तः सन्धानिकाया अघः
प्रपद्यते । प्रीषा च सन्धानिकाया पश्चादवपोढ्यते । शिरस्तु श्रोणि-
कण्ठादुपरि स्थित प्रीषाव शस्योत्तरपृष्ठवशस्य च प्रभूतावनमनाद् गात्रेण

[९६ चित्रम्]

स्कन्धोदय ।

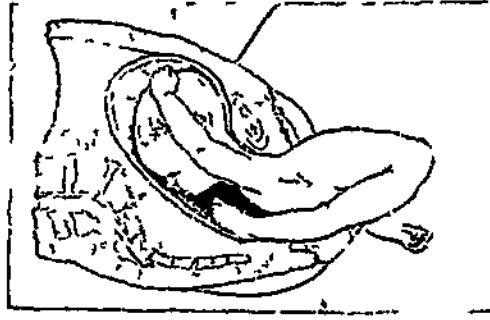

स्वतोऽनुकूलनम् ।

युज्यते । ततस्तीव्रावीचलेन मूलपीठ विस्तार्य क्रमेण पर्शुका श्रोणि-
सक्थिनी च बाहिरायान्ति । तदनु प्रपद्यते पश्चिम, स्कन्धो बाहु शिरश्च ।
तीव्रपीडनावनमनाभ्या च प्रायोऽन्न गर्भो विपद्यते ।

(३) जटिलनिर्गतिः—कदाचित्तु स्वतोऽनुकूलनवत् प्रवृत्ते गर्भनिगमे
शिरोऽपि गात्रेण सह बलाद् वस्तिगुहायां निक्षिप्यते बाह्यिक्रियते च
द्विगुणीभूत एव गर्भो योनिमुखात् । तदेतद् मृते शुष्के चैव गर्भे
सहभवति ।

(३) Spontaneous Expulsion (Corpore Conduplicato)

शुभाशुभम्—(क) लपेक्षया गर्भसङ्गः । सङ्गेनानिरस्यमानस्तु गर्भो भ्रूशमापीडितो रसाऽवहनान्म्रियते । (ख) गर्भेण भ्रूशमाभ्माता तनूकृता

[९७ चित्रम्]

स्कन्धोदय

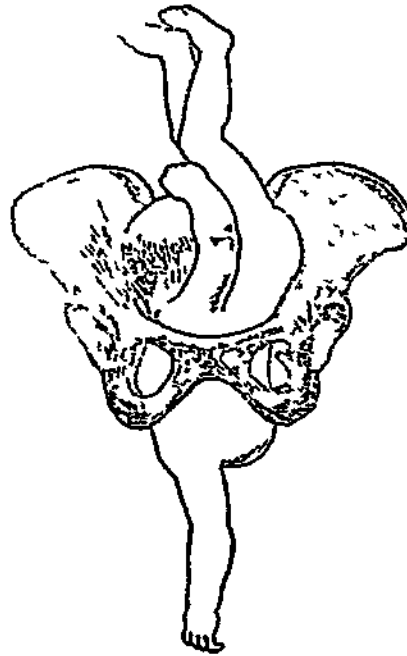

जटिलनिर्गतिः ।

चाधरगर्भशय्या दीर्यति । (ग) हतबलो वा गर्भाशयः सङ्कोचाद्विरमति । (घ) गर्भाशयविद्रवणादावीप्रणाशाद्वा पूर्वमेव वलातिक्षयेन मातुर्मरणम् ।

(क) Impaction of a neglected shoulder presentation
 (ख) Rupture of the Uterus (ग) Secondary Inertia of the Uterus (घ) Death of the mother from sheer exhaustion,

(ङ) जरायोरकालदरश्या नाभिनालभ्रंशः सङ्क्रमणभीतिः प्रसवोत्तरा
रक्तस्रावश्चेति सामान्योपद्रवा अपि भवन्ति ।

[६८ चित्रम्]

आसनोपक्रम ।

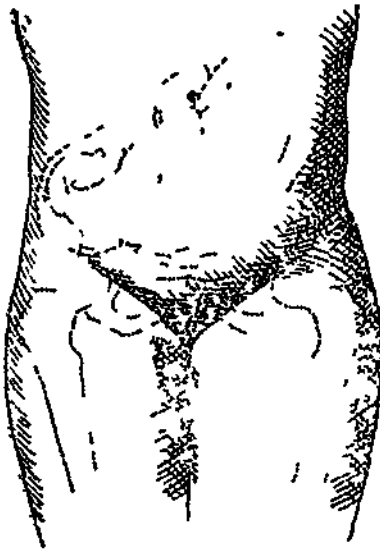

(क)

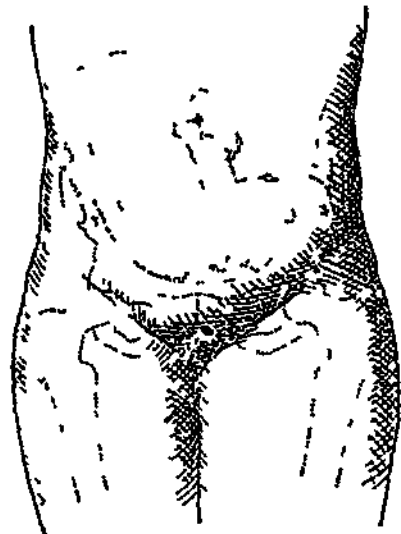

(ख)

एव गर्भस्थिता अग्रिमचित्रदर्शिते उत्कटुकासनविधिर्यथाक्रममाश्रयणीयः ।

उपक्रम.—प्रभवारम्भात् प्राक् तदादौ वा निर्णीति स्कन्धोदये स्थानाप-
वर्तनेन तत्प्रसाधन (शरोवतरणो श्रोत्रधवतरणो वा परिवर्तनम्) सुख-
साध्यम् । जरायुविद्वरणादनन्तरमाशु विज्ञातेऽपि तत् साध्यमेव । विलम्बेन
ज्ञाते तु कृच्छ्रमाध्यमसाध्यं वा मन्तव्यं भयावहं च । तदा स्कन्धसङ्क्राद-
न्यद् गर्भच्छेदनादिकं कर्मापि दुःशकं व्यापत्तिकरं च स्यात् ।

तदेतत् स्थानापवत्तन—त्रिधा सम्पाद्यते आसनविशेषैः शीषो-
वर्त्तनेन श्रोण्यावर्त्तनेन च । तत्र—

आसनोपक्रम.—प्रसवस्य प्रथमावस्थाया चदा जरायुरविदीरो
उदीयमानभागश्च श्रोणिकण्ठाहुपरि वर्त्तते तदा चःस्मन् पार्श्वो गर्भस्याधर-

[६६ चित्रम्]

आसनोपक्रम ।

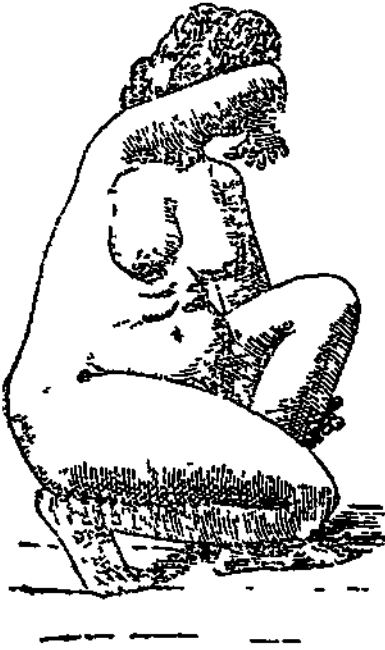

(क)



(ख)

उत्कटुकासनविशेषौ ।

पूर्वचित्रदर्शितयोर्गर्भस्थित्योर्यथाक्रममुपयुज्येते ।

ध्रुवभाग (शिर एव प्रायेण भवति) स्यात् तस्मिन्नेव पार्श्वे प्रजायिनीं शाययेत् । तथाशयानाया गुरुत्ववलादवस्रस्ते गर्भाशयस्कन्धे गर्भस्वयमेव विवृत्त शिरोऽवतरणे परिणमति । एव सति नात परं किमपि कार्यम् । कदाचित् पुनरावर्त्तनशङ्कया गर्भाशयपार्श्वयोर्वर्त्तीकृते वल्लखण्डे निवेश्य दृढोदरपट्टबन्धनेन स्थिरीकरणमपेक्षते । विवृते तु गर्भाशयमुखे जरायुं दारयेच्छिरस स्यैर्याथ ।

किंवाऽष्टानवतितमे नवनवतितमे च चित्रं दर्शितेनोत्कट्टकासनविशेषेण गर्भो विवर्त्तनीय । अत्र यतोऽस्य गर्भश्रोणि स्थात्तपार्श्वगत सक्थि वद्धक्षणसन्धौ सङ्कोचयेत् पादतल च भूमौ स्थापयेत्, तदित्ग तु सक्थि वद्धक्षणसन्धावधे प्रसार्य पादाङ्गुलिवलेन तिष्ठेदिति ।

शीर्षावर्त्तनम्—किंवा जरायुविदरणात् प्राग् बाह्यानुष्ठानेन पार्श्ववतरण शिरोऽवतरणे परिवर्त्तनीयम् । उत्तमोऽपि विधिरयं प्रायो न सम्यक् सिध्यति विकलीभवति वा गर्भस्य पुनः स्कन्धोदये विवर्त्तनात् ।

श्रीण्यावर्त्तनम्—पूर्वोक्तविधीनामसम्भवे वैफल्ये वा विधिरयमुपदिश्यतेऽन्यत्रातीतकालतया गर्भाशयविदरणशङ्कनात् । तत्र दृढङ्गुलमान विकसित प्रीवामुख, हस्तादिकमभ्रष्टं, प्रचुर च गर्भोदक तदा संयुक्तानुष्ठानेन, पूर्णतो विकसित प्रीवामुख चेद् आभ्यन्तरानुष्ठानेन श्रीण्यावर्त्तनं विधीयते । श्रीण्यवतरणे परिवर्त्तितस्य च पाद एको योनौ कर्पणीयः, येन प्रतिवर्त्तनात्पुन पार्श्ववतरणं न प्रसज्येत । आभ्यन्तरे तु विधौ स्त्रियं मूर्च्छयित्वा प्रीवामुखे च हस्तं प्रणिधाय घृष्टामिमुखस्याधस्तन पूर्वामिमुखस्य चोर्ध्वतनं पादमाकर्षेत् ।

वर्त्तीकृते वल्लखण्डे Rolled Towels उत्कट्टकासनविशेषेण By King's method शीर्षावर्त्तनम् Cephalic Version बाह्यानुष्ठानम् External method श्रीण्यावर्त्तनम् Podalic Version संयुक्तानुष्ठानम् B1—Polar method आभ्यन्तगनुष्ठानम् Internal method

एवमस्यानुशीर्षं सर्वदा पुरतो विवर्त्तते न तु पश्चिमतः । पादाकर्षणात्प्राक् च योनौ स्रस्तं करं वक्ष्येण वध्वा धारयेद् यथायं कर्षणावसरे पुनर्नोद्-
गच्छेदित्येके । भ्रष्टं करमुद्गमय्य पादं कर्षेदित्यपरे । अतः परं प्रकृतौ-
त्यजेत् । विपत्रां तु गर्भिणी गभे वा मत्वा सपदि निहरेत् ।

गर्भच्छेदनम् - यदा तु श्रोण्यावत्तेनमशक्य निषिद्ध दुःशकं वा पश्येत्तदा ग्रीवाच्छेदन-पृष्ठच्छेदन-कोष्ठाङ्गच्छेदनानामन्यतमेन द्वित्वा-
गर्भमाहरेत् ।

उदरविपाटनम्—तु नात्राभिमतम् । काले स्थानापवर्त्तनेनैव ससिद्धे । कालात्ययेऽपि गर्भच्छेदनमेव हितावहम्, उदरविपाटनस्य सङ्क्रमणभीत्या भयावहत्वात् । केवलं यदा श्रोणिसङ्कोचेन गर्भाशयाबुदा-
दिना वा योनितो जनने बाधां पश्येत् तदैवोदर पाटयित्वा समुद्धरेत् ।

जटिलावतरणम् ।

जटिलावतरणम्—नाम तद्यत्र शिरसा सह हस्तः पादो वा पादद्वय वा हस्तपादौ हस्तपादा वाऽवभ्रश्य निर्यान्ति । एष एव प्रतिखुरः । यथोक्त सुश्रुतेन—“नि स्रुतहस्तपादशिरा कायसङ्गी प्रतिखुरः” इति । गर्भेशिरसः स्त्रीश्रोण्या वाऽऽकृतिप्रमाणविकारे यदा श्रोणिकण्ठं न सम्यगापूर्यते

गर्भच्छेदनम् Embryotomy ग्रीवाच्छेदनम् Decapitation पृष्ठच्छेदनम् spondilotomy, कोष्ठाङ्गच्छेदनम् Evisceration

उदरविपाटनम्—Caesarian Section जटिलावतरणम् Complex or Compound Presentation,

शिरसा तदाऽयं मन्भवति । गर्भनिगोतिश्च प्रायोऽत्र निर्वाधा । तथाप्येवं

[१००] चित्रम्

प्रतिखुर ।

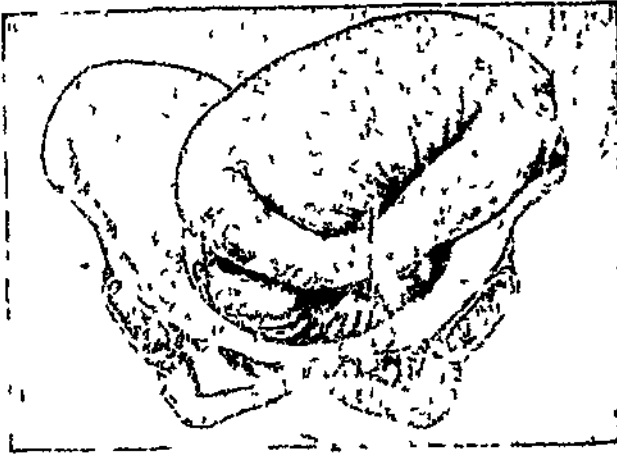

जटिलावतरणम् । शिरसा सद पादद्वयमवतरति ।

प्रतिपन्नस्य हस्तपादावूर्ध्वमुत्पीड्य शिरोऽनुलोममानीयापहरेत् । किं वा
पादाकर्षणेन गर्भस्याधराधेम् अपत्यपथमानीयापहरेत् ।

[१०१] चित्रम्

प्रतिबुधः ।

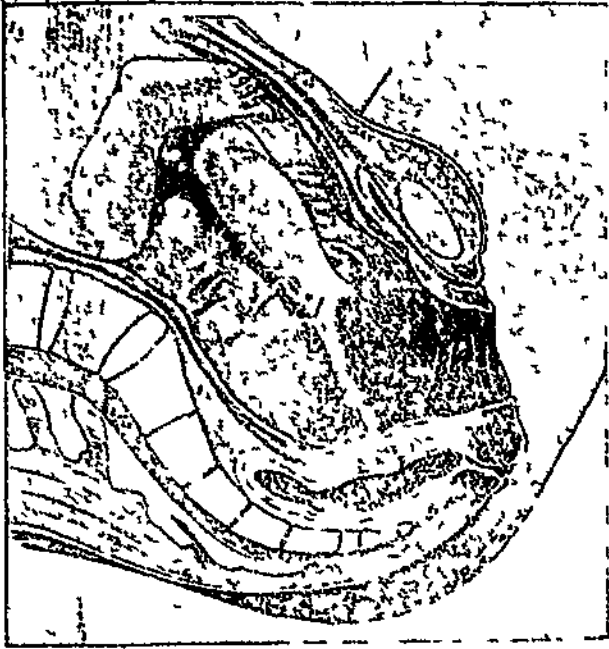

जटिलावतरणम् । शिरसा सह पादोऽवतरति ।

नवमोऽध्यायः ।

अथातो बहुपत्यताविज्ञानीयमध्यायं न्यास्यास्यामः ।

तत्र बहुधा (अशीतवेकः) द्वौ, कदाचित् (पट्सहस्रोष्वेक) त्रय चत्वार पञ्च षडपि वा गर्भाः सहैव कुक्षिभागच्छन्तीति बहुपत्यताऽपि प्रायो दृश्यते । आनुवंशिकरचाय विशेष । तत्र यमो जीवति, इतरं तु प्रायेण विपद्यन्ते । ते ह्यकाञ्चे स्तंसन्ते, जाता अपि च न चिरं जीवन्ति । प्रायोदर्शनाच्च यमलगर्भ एवेह वर्णनीयः ।

हतु प्रकारश्च —

[क] एकस्य बीजग्रन्थेर्बीजपुटकाद् बीजपुटकाभ्यां वा निर्गते द्वे स्त्रीबीजे, किं वा उभयोर्बीजग्रन्थोर्बीजपुटकात्निर्गते द्वे स्त्रीबीजे यदा कुक्षेण ससृज्येते तदा यमस्योत्पत्तिः । अतुल्यबीजरचायं यमः ।

[ख] एकमपि स्त्रीबीजं यदा युग्मचिस्केन्द्रवद् भवति, एकचिस्केन्द्र-वदपि वा पुंबीजेन ससर्गादनन्तरं यदा गर्भस्थत्यां पूर्णतो द्विधा भिद्यते तदापि यमोत्पत्तिर्जायते । तुल्यबीजोऽयं यम इति तु विशेषः ।

(ग) एव त्रिकचतुष्कादिष्वपि स्वयमूह्यम् । तद्यथा—यदैकस्मान् स्त्रीबीजात् तुल्यबीजौ यमौ द्वितीयाच्चैक एव गर्भस्त्रिभिवो बीजेरैकैकस्तदा गर्भस्त्रिकम्, यदा तु बीजद्वयाद् द्वौ द्वौ तुल्यबीजौ यमौ तदा गर्भचतुष्कम्, यदा च त्रयाणां स्त्रीबीजानां बीजद्वयाद् द्वौ द्वौ तुल्यबीजौ यमौ

बहुपत्यता Multiple Pregnancy द्वौ = Twins त्रय = Triplets
चत्वार = Quadruplets पञ्च = Quintlets षट् = Sextlets आनुवंशिके
विशेष Inherited Tendency द्विधाभेद Cleavage or Fission of
-embryonic area (divides into two blastoderms)

चृतीयाश्चैकरतदा गर्भपञ्चकम्, यदा तु त्रिभिरपि द्वौ द्वौ यमौ तदा गर्भपट्कम् ।

एवं च तुल्यातुल्यबीजभेदेन द्विविधो यमः फलितः । एतच्च तयोर्वैलक्षण्यम् ।

[१०२ चित्रम्]

अतुल्यबीजो यमः ।

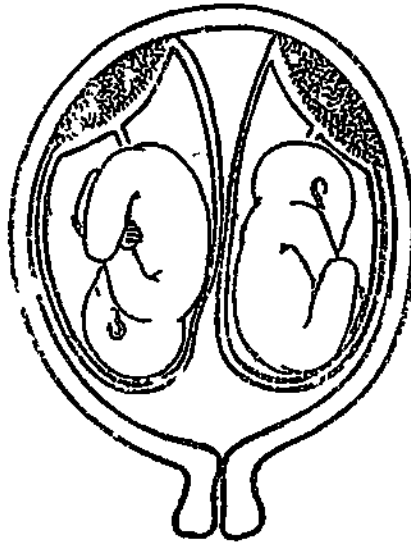

द्वे अपरे, द्वौ बहिर्जरायू द्वौ चान्तर्जरायू ।

अतुल्यबीजो यमः—

[१] द्वावपि सुतौ, द्वे अपि सुते, एका सुताऽपरश्च सुत इति लिङ्गसान्ध्यं लिङ्गवैषम्यं वा ।

[२] अपरा बहिर्जरायुरन्तर्जरायुश्च तयोः पृथक् पृथक् भवन्ति । अतः सम्पर्कस्थले चत्वारः कलाश्चरा जन्मन्ते । कदाचित्तु तत्र बहि-

अतुल्यबीजो यमः B₁—ovular Twins.

जंरायोः स्तरद्वयसाश्लेष्य कालेन विलुप्यतेऽपि, एक एव च बहिर्जोरायु-
गर्भकोषद्वय परिवृण्वन् लक्ष्यते । एवमवतिसन्निकर्षेणाऽपृथग्भूतेव
लक्ष्यमाणाऽप्यपरा न परमार्थेन तथा ग्राह्या, रक्तसवहनपार्थक्यस्य तत्र
स्फुटत्वात् ।

[३] उभावपि प्रायः समकायमानभारौ स्वस्थौ कालजन्मानौ च ।
तुल्यबीजो यम —

युग्मचित्केन्द्रवतो बीजाज्जातश्चेत्—

[१] उभयोलिङ्गसाम्यमाकृतिसाम्यं च दृष्टम् ।

[१०३ चिऽम्]

तुल्यबीजो यम

[युग्मचित्केन्द्रवतो बीजाज्जातः]

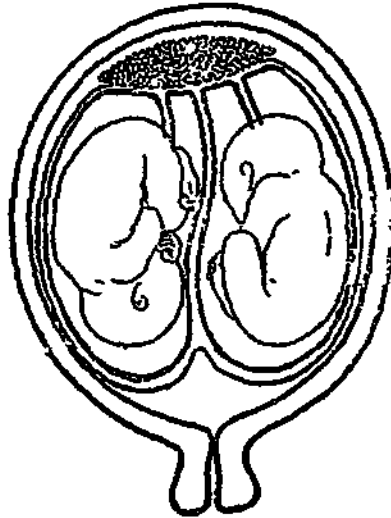

एकाऽपरा, एक एव बहिर्जोरायु,
अन्तर्जोरायु च द्वौ ।

तुल्यबीजो यम Uniocular twins (Homologous)

(२) एकाऽपरा, एक एव च बहिर्जरायुः । अन्तर्जरायुनिमित्तो गर्भकोषस्तु पृथक् पृथग्भवति । कदाचित्तु सयोगस्थलेऽन्तर्जरायुद्वयं ससंव्यते, दीर्यते च कालान्तरेण मध्यफलकं तत् । एवमेक इव भासमानोऽपि गर्भकोषो दीर्घकलावशेषैर्भेत्तुं शक्यते ।

[१०४ चित्रम्]

तुल्यबीजो यमः ।

[संसृष्टबीजस्य द्विधाविभागाज्जातः]

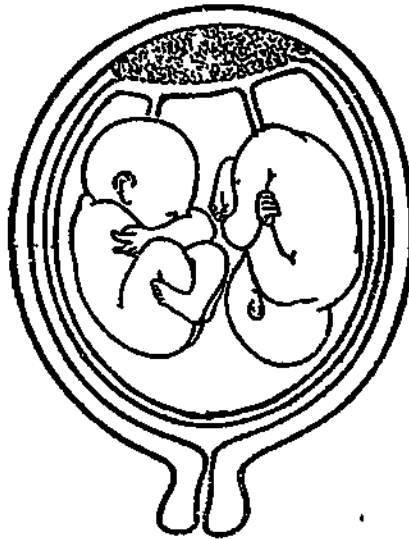

एकाऽपरा, एको बहिर्जरायुः, एक एव चान्तर्जरायुः ।

(३) हीनप्रसाणौ, विषमकायमानभारौ, अस्वस्थौ, अकाल-
(कालात्पूर्वम्) जन्मानौ च प्रायेण ।

द्विधाविभागाज्जातश्चेत्—

(१) वभयोलिङ्गसान्ध्यम् ।

(२) एकाऽपरा, एको बहिर्जरायुः, एक एव चान्तर्जरायुः ।

(३) हीनत्रिपमप्रमाणवस्त्रम्यावकाजन्मानौ च ।

सन्तुष्ट्यञ्चित्र—(अ) यदा संतुष्ट्यञ्चित्रं न पूर्णं तदा सिद्धते तदा वियोन्याहृतिगमाणां जन्म ।

(आ) त्रिपमप्रमाणे यदैको न सम्यक् पुष्यति तदा त्रियतेऽपरेण पीडितः शुष्यति च ।

अन्यत्र—

अधिगर्भाधानेनापि यमोत्पात्तदृष्टा । शुक्रसंनर्जनवैचित्र्यकृतश्चायं विशेषः । द्विविधं च तन् तुल्यशुक्रं मिश्रशुक्रञ्चेति । तत्र —

तुल्यशुक्रमधिगर्भाधानं नाम एकस्मिन्नेव ऋतौ निर्गतयोर्द्वयोः स्त्रीर्वाजयोरेकदा पुरुषयोगादेकस्थ, लघुनैव कालेनान्यदा पुरुषयोगादित-
गत्यापि च पुनर्जाते संमज्जन्म् । गौराख्ये एकदा गौराख्ययोगादित्यदा
च हृद्यश्चानपुरुषयोगाज्जातौ गौराख्यौ यनौ तत्र प्रमाणम् ।
तिग्मनिष्वपि च दृष्टमेवम् ।

मिश्रशुक्रमधिगर्भाधानं नाम, एकस्मिन्नुतौ जाते गर्भाधाने
नानात्पत्रं तदाधिकं वा परस्मिन्नुतौ निर्गतस्य द्वितीयस्त्रीर्वाजस्य
पुनर्जाते संमज्जन्म् । तत्र यमयोरेकः पूर्णतः तत्र परञ्च न तथा, किंवा
एक काले जात परश्च द्वित्रिभान्नात् परम्, तादृमात्रपि मिश्रशुक्रस्याधि-
गर्भाधानस्य प्रापकौ । तृतीयं चतुर्थं वा नास्ति कौषिक्या शैषिक्याश्च
गर्भवरकलाया नेजनाद् यावत् पन्या नावच्छ्यते बीजागमश्च जायते
चेन्नसम्भवमिदमित्याहुरेके । नैत्यन्ये ।

वियोन्याहृतिगमां Pathological embryos

मृदुशुक्रं Faetus papyraceous or Faetus Compressus

तुल्यशुक्रमधिगर्भाधानम् Superfecundation.

मिश्रशुक्रमधिगर्भाधानम् Superfaelation

बीजवाहिस्रोत कलाया स्थौल्येन स्रोतोऽवकाशस्य श्लेष्मार्गलिकया
श्रीवासरणेश्च शीघ्रमेवावरोधाद्, रजस्रुतिरिव गभिण्या बीजागम-

[१०५ चित्रम्]

यमलग्न. । ✓

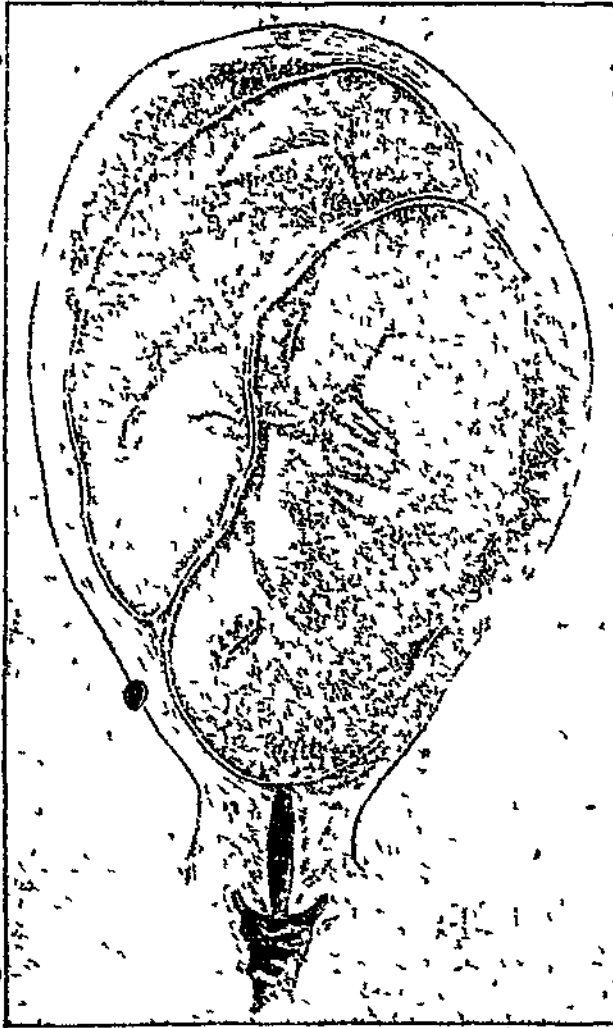

द्वावपि शिरसाऽवतगत. ।

क्रियानिरोधाच्च, एक. पूर्णं इतरस्त्वपूर्णं इत्यस्य रसाऽसन्ध्यावहनादि-
भिरन्यथाप्युपपत्तेश्च ।

केवलं यदा शुभमगर्भाशया स्त्री भवति धीजागमश्चापि कर्थाश्चञ्जायते तदैव भिन्नत्वं कर्त्याधिगर्भाधानस्यावसरः । इत्यम्भूतस्यैव चैः कालेऽन्यश्च कालात् परं जायते । किंवा यदा प्रथमं स्त्रीधीजं वीजवहस्रोतसि लग्नं वर्धते परं च द्वितीयमपि पुंस्त्रीजेन संमृश्य गर्भाशयमवाप्नोति तदापि भिन्नत्वं कर्त्याधिगर्भाधानस्य सम्भवः ।

गर्भावतरणानि—अत्र शिरःश्रोत्रपार्श्ववतरणानां समद्वन्द्वविपमद्वन्द्वभेदात् षड् गर्भावतरणानि भवन्ति । तद्यथा—

[१०६ चित्रम्]

यमलग्नम् ।

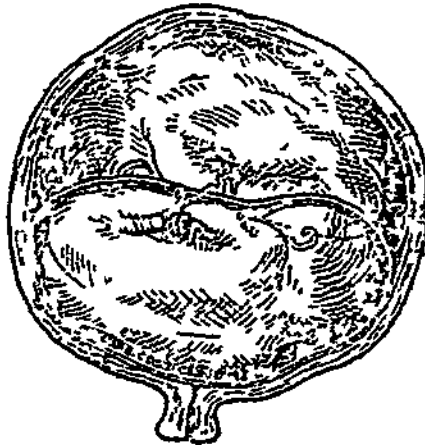

द्वयोरपि पार्श्ववतरणम् ।

[१] द्वे शिरोऽवतरणयो ४७.४%

[१०५ चित्रम्]

[२] द्वे श्रोत्रवतरणयो ८.४%

[३] द्वे पार्श्ववतरणयो ०.४%

[४] एकं शिरोवतरणम्, एकञ्च श्रोत्रवतरणम् ३४.२% [१०७ चित्रम्]

[५] एकं शिरोवतरणम्, एकञ्च पार्श्ववतरणम् ५.८%

[६] एकं श्रोत्रवतरणम्, एकञ्च पार्श्ववतरणम् ३.६% [१०८ चित्रम्]

निर्णयः—तत्र मिय. पार्श्ववर्तिनौ यमौ सुकरनिर्णयौ भवतः
पूर्वापरतश्च स्थितौ दुर्विज्ञेयौ । ऊर्ध्वाध स्थितिस्तु सुविज्ञेयाऽपि
कदाचिदेव दृष्टा ।

गर्भाशयश्च यमोपस्थितौ प्रायेणातिप्रवृद्ध उत्तंसितश्च भवति ।
“यस्या मध्ये निम्न द्रोणीभूतमुदरं सा युग्म प्रसूयते” इति सुश्रुत. (शा० ३) ।
नाभिसमीपे जठरपरिणाहश्चत्वारिंशत्प्राङ्गुलस्ततोऽप्यधिको वा दृष्टः ।

[१०७ चित्रम्]

यमलगर्भम् ।

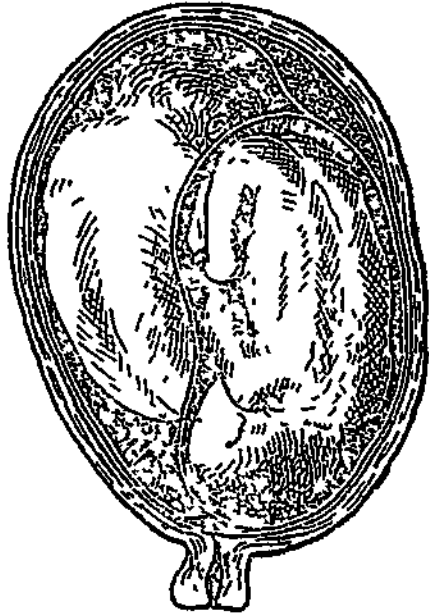

एकः शिरसाऽन्यश्च श्रोण्याऽवतरति ।

सामान्यमानतो द्वित्रप्राङ्गुलं सोऽधिकायत एव । अतैकान्तिकञ्चै-
तस्तत्क्षणम्, गर्भोदकवृद्धावपि दर्शनाददर्शनाच्च न्यूनमानयोर्यमयोरपि ।

उदरस्पर्शेन चेद् द्वे शिरसी द्वे पृष्ठे द्वौ नितम्बौ बहुलानि च
क्षुद्रशाखाङ्गानि प्रतीयन्ते तदा युग्मस्थितिनिश्चितैव ।

मध्ये निम्नम् a definite groove between the two foetal trunks

एव श्रुतिपरीक्षया पृथक् पृथक् स्थानद्वये द्वाभ्या भिपग्भ्यां
समं निपुणं च परीक्षणे गर्भेद्वयद्वयस्य विपमसङ्ख्यानां शब्दश्रवणमपि
यमलगर्भं निश्चाययति ।

रश्मिचित्रण—तु सर्वसन्देहान् व्यपोहति ।

योनिपरीक्षणं तु नार्थकरम् । प्रसवकाले च निर्गतेऽपि प्रथमे
शिशौ गर्भोशयो नातिदीयते प्रतीयते च स्पर्शादिना द्वितीयाऽपि गर्भं ।

[१०८ चित्रम्]

यमलगर्भं ।



एक श्रोण्याऽन्यश्च पार्श्वनावतगति ।

प्रसवक्रम—तत्र हीनकायमानौ चेत्प्रमौ सुखेन प्रसूयेते । प्रायेण
पूर्वमेक प्रपद्यते ततो द्वितीयस्ततश्च क्रमेण तयोरमरे । कदाचित्तु
पूर्वमेकस्ततस्तदमरा ततोऽन्यस्तदनु च तस्यामरा । पूर्वमेको गर्भस्तदपरा
च ततो द्वितीयाऽमरा तद्गर्भश्चेति क्रमस्तु द्वितीयशिशो कृते प्राण-
सशयकर । तत्र सद्य एव द्वितीय गर्भमाहरत् ।

किञ्च निर्गते प्रथमे शिशौ गर्भाशयं क्षण [दश पञ्चदश वा प्रपलानि]
विश्राम्यति । द्रुतमेव च ततो विकसितादपत्यपयाद् द्वितीय प्रपद्यते

होराधेमाभ्रेण कालेन । कदाचित्तु कतिपयहोरा दिनं द्विनद्वय सप्ताह वा यावद् अन्तर्गतो विलम्बतेऽपि ।

उपद्रवाः—

- [१] सम्बाधलक्षणानि—पादशोफार्शं सिराकौटिल्यकष्टम्वघनादीनि ।
- [२] गर्भजरक्तविषता—वृक्काशीना कायोतियोगाद् गर्भवान्ति-
लालामेहगर्भाक्षेपकादिरूपा ।
- [३] गर्भोदकवृद्धिः—तुल्यबीजयोविशेषेण दृश्यते । एकस्मिन्नेव
गर्भकोपे प्रायो वर्धते, उभयोर्वापि कदाचित् ।
- [४] द्वारस्थाऽपरा—अपरादेशस्य विशालत्वाद् विस्थानेऽपि सा
प्रसरति ।
- [५] अकालप्रसूति—सप्ताहात् पक्षाद्वा पूर्वमेव प्रायेण यमयोर्जन्म ।
- [६] वैकृतावतरणानि—उक्तान्येव ।
- [७] परस्परासङ्ग—अनुपदमेव वक्ष्यते ।
- [८] दोर्घप्रसूति—गर्भाशयदौर्बल्याद्वैकृतावतरणाच्च हेतोः ।
- [९] आबोधप्रणाश—प्रतिवर्धनाद् दुर्बलो भवति गर्भाशयः ।
- [१०] प्रसवोत्तरा रक्तस्रुतिः—अतिवर्धनेन गर्भाशयपेशीसूत्राणां
दौर्बल्याद्, अपरास्थलस्य विशालत्वाद्, अपराया दुर्बलतराधर-
गर्भशय्यायामास्थितत्वाच्च सम्भवति ।
- [११] वियोन्याकृतिगर्भा—प्रायो दृश्यन्ते ।
- [१२] सङ्क्रमणभीति—प्रसूतिदैर्घ्याद् हस्तादियोगादपरास्थलस्य
विशालत्वाच्चजात्यादिशेषाच्चोपसर्गभयम् ।

[१] Pressure Symptoms [२] Pregnancy Toxaemia [३] Hydramnios [४] Placenta Praevia [५] Premature Delivery [६] Malpresentations. [७] Interlocking [८] Prolonged Labour [९] Inertia [१०] Post-partum Haemorrhage [११] Fætal Malformations [१२] Risk from Sepsis

शुभाशुभम्—उपद्रुतत्वेऽपि मातु कृते नास्ति विशेषभयम् । शिशुस्तु विपद्यते प्रायः, अचिरजातत्वाद् हीनमानत्वाद् दुर्बलत्वाद्द्वैकृता-
वतरणत्वाच्च । कदाचिद् रसालाभादन्तर्गवोऽपि कश्चिन् ह्युज्यति ।

सामान्यप्रसवोपक्रम.—आदौ प्रथम निर्गच्छत शिशोरवतरण
परिक्षेयम् । शिर श्रोणिर्वा चेत्स्वत एव स प्रपत्स्यते । निर्गते तु
तन्नाभिनाल नियमेन द्वयोरन्तरयोर्वध्ना ह्येदनीयम् अन्यथा तुस्यवीजयोर्यम-
योरपरारक्तसंबह्नानुबन्वेनापरो गर्भ शोणितक्षयाद् व्यापद्यते । न च
नालमाकर्षेदपि, कदाचिद् मिथोग्रथितत्वे कृष्टं तत् परनाभिनाल पीडयित्वा
द्वितीयगर्भस्य मृत्युहेतु स्यात् ।

ततो द्वितीयशिशोरवतरण स्पर्शेन योनिपरीक्षया वा निदक्षीत । शिरसा
श्रोण्या वाऽवतरति चेदुपेक्ष्य । पार्श्ववतरणे तु गर्भोदकनिर्गमात्
पुनरावीप्रादुर्भावाच्च प्रागेव स्थानापवर्त्तनं विधीयते ।

अतः परं होरार्धं होरैकं वा प्रतीक्षणीयं यावद् गर्भाशयो विश्रम्य
सबलो भूत्वा पुन सङ्कोचानारभते । ततो द्वितीयं गर्भकोप दारयेत् ।
अथ चेत् प्रथमापराया अकालवियोगेन रक्तस्रुतिद्वितीयगर्भस्य
हृच्छब्दानां वा मन्दता च स्यात्तदा तु पुनरावीप्रादुर्भावं न प्रतीक्षेत ।
ऋतिदेव जरायुकोषं विदार्य सवाहनोष्मर्हनादिना गर्भाशय समुत्तेजयेत् ।
श्रोण्यावर्त्तनं वा विधाय सक्थिनी श्रुत्वा समाकर्षेत् । सन्देशेन वा गृहीत्वा
सद्य समाहरेत् । अतोऽन्यथा द्वाञ्चद्वयं न शस्यते यतो दुर्बलो गर्भाशयः
सम्यगाकुञ्चनायाऽलब्धावसरो न प्रभवति सम्भाव्यशोणितान्निवारोधाया
एव होरैकं प्रतीक्षितेऽपि यदा नाव्य प्रादुर्भवति तदापि जरायुं दारयेद्
उपमर्दयेदथपीडयेकष गर्भाशयस्कन्धम्, अन्यथा कतिपयदिवसानन्तर
प्रसविष्यमाणो द्वितीयगर्भः पुन. सूतिकाङ्गेशाय स्यात् । एव स्थितौ
पोषणकसत्त्वस्योपयोगोऽपि हितावहो भवति । तद्धि गर्भाशयसङ्कोचान्

प्रवर्त्य द्वितीयगर्भे सावयति दूरीकरोति च प्रसवोत्तररक्तस्रुतेर्भातिम् ।
केचित्त्वाहु — “अकालजातः प्रथमशिशुरपुष्टश्चेद् द्वितीयगर्भनिर्हरणाय
न त्वरणीयम्, यत कालान्तरेण स्वयं प्रजातः स पुष्टो भवत्यतीति” ।

विशल्यभावात्पर च तृतीयावस्थायां प्रसवोत्तररक्तस्रुतेः सम्भावना-
तिशयेन तत्प्रतीकारदृशा सर्वथा सन्नद्धो भवेत् । गर्भाशयस्कन्धस्योपरि

[१०९ चित्रम्]

यमयो परस्परासङ्गः ।

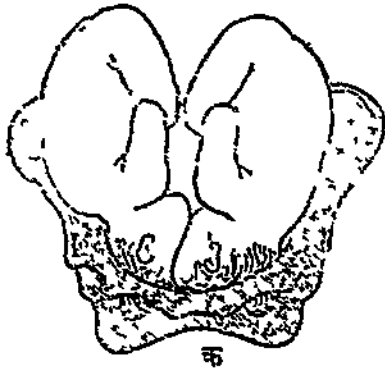

क

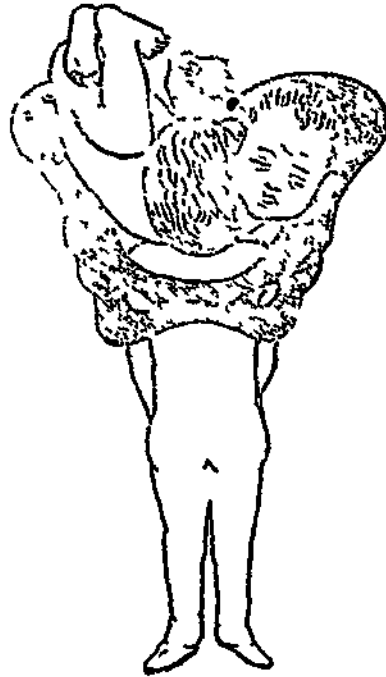

(ग)

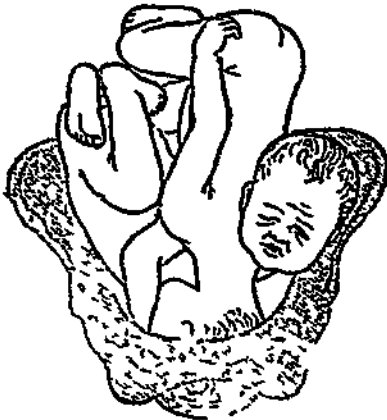

(ख)

परस्परासङ्गस्थ त्रयः प्रकारा अत्र दर्शिताः

(क) यदा द्वावपि शिरसाऽवतरत (ख) यदा प्रथमः शिरसाऽवतरति
द्वितीयश्च पार्श्वेन । (ग) यदा प्रथमः श्रोत्रधावतरति द्वितीयश्च पार्श्वेन ।

तदुत्तेजनाय सर्वादा निहितपाणि स्यात् । अपराप्रपत्त्यनन्तर त्वग्नेधेन
“अर्गटा”ख्य नव्यमेपजं दद्यात् । यावद्भयं प्रत्यासन्न एव च
भ्रियक् तिष्ठेत् ।

यदा तु हीनप्रमाणा यमौ सहैव निष्क्रमितु प्रवृत्तौ तदोर्ध्वं स्थितौ
मनागुत्क्षिप्य प्रतिरोधनीयः । अथ चेदेक शिरसाऽन्यश्च श्रोण्या योनि-
मुखं प्रपद्यते तदा श्रोण्याऽवतरन्तमथ त्यमपि रोद्गुमुत्क्षिपेत् ।

परस्परासङ्गस्तदुपक्रमश्च ।

कदाचिद् यमयो परस्परासङ्गोऽपि दृष्टः । चतुर्विधश्च स । तद्यथा—

[१] यदा द्वावपि शिरसाऽवतरत, लघुनी च शिरसी सहैव श्रोणी
विशतस्तदाऽन्यत्रकाशतया गतिरोधादासङ्गः । अत्रोदरपरीक्षयाऽ-

[११० चित्रम्]

यमयो परस्परासङ्गः ।

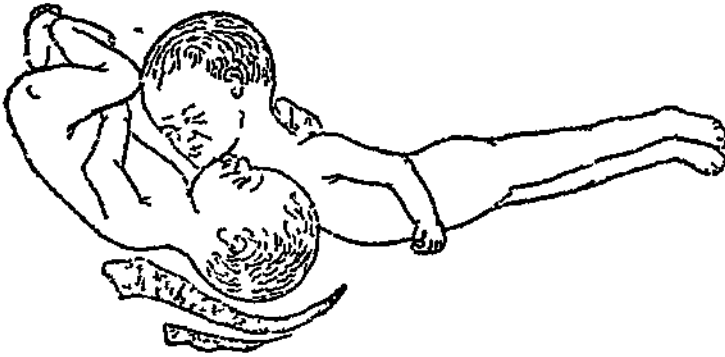

यदा प्रथमः श्रोण्यावतरति द्वितीयश्च शिरसा ।

[सुलम्बस्थितं मध्यकायद्वयं योनिपरीक्षया च शिरोलक्षणमनुद्वयं प्रतीयते ।
तत्रैकस्य शिरः श्रोणिकण्ठाद् बहिःक्षिपेद् येनान्यो नीचैरागत्य प्रसूयेत ।
उत्क्षेपणसम्भवे तु नीचैः स्थितं शिरः सन्दर्शेन गृहीत्वा कर्षेत् ।
एवमप्यशक्ये शिरो विदार्य तं गर्भमाहरेत् ।

[२] अथ चेत् प्रथमः श्रोण्याऽवतरति द्वितीयश्च शिरसा, शिरश्च तत्

प्रथमस्य गात्रेण सह श्रोण्यां संविश्य तस्य शिरसोऽप्ये प्रपद्यते, तदाऽपि स्थानाभावाद्वा, चिबुकेन चिबुकस्य निग्रहाद्वा [११० चित्रम्] चिबुकेनानु-
शीर्षस्य निग्रहाद्वा, अनुशीर्षेणानुशीर्षस्य निग्रहाद्वा गतिसङ्गः । अत्रोदरपरी-
क्षया द्वितीयशिशोर्मध्यकाय योनिपरीक्षया च तस्यैव शिरः प्रतीयते । तत्र
द्वितीयगर्भस्य शिरो बन्धादुन्मोच्य ऊर्ध्वमपसारयेद् आकर्षेण च प्रथमस्य
शिरः । अशाक्ये तु हीनप्रमाणौ चेद्यमौ द्वितीयमेव पुरा सन्दशेनाकृष्य
निर्हरेत् । एवमप्यशाक्ये प्रथमस्य शिरश्छिन्ना तद्गात्रमाहरेत् । ततश्छिन्नं
शिर ऊर्ध्वमुत्क्षिप्य द्वितीयगर्भं गर्भाशयस्कन्धावपीडनेन सन्दशकर्षणेन
वा निर्हरेत् । तदनु च प्रथमस्य छिन्नं शिर आहरेत् । सर्वत्र च
नाभिनालादिपीडनान्मृतप्रायः प्रथमशिशुरेव व्यापादनीय इति नियमः ।

[३] शिरोभ्यामवतरतोर्ध्वैक इतरापेक्षया मनाग्रेसरो भवति तदा
द्वितीयस्य शिरस्तद्ग्रीवायामाविश्य गतिं रुध्नाति । निदानं त्वस्य न
सुकरम् । यतः सामान्ययोनिपरीक्षणेन दूरस्थितो गतिरोधहेतुर्न प्रतीयते,
उदरपरीक्षया च केवल युग्मस्थितेरेवावबोधः । यदा प्रसर्वावलम्बं दृष्ट्वा
श्रोणिगत शिरः सन्दशेनाकृष्यते प्रतिरोधश्च प्रतीयते तदा मनः संशेते ।
यथैव च योनौ हस्त प्रवेश्य कराङ्गुली. शिरस ऊर्ध्वं नीत्वा विमृश्यते
तथैव सर्वं स्पष्टं भवति । तत्र द्वितीयस्य शिर ऊर्ध्वं क्षिप्त्वा प्रथमो यमः
सन्दशेनाहरणीयः ।

[४] अथ चेत् प्रथमः शिरसा श्रोण्या वाऽवतरति द्वितीयश्च पार्श्वेन,
प्रथमस्य स्कन्धो (शिरोऽवतरणे) हनुर्वा (श्रोण्यवतरणे) च द्वितीयस्य
ग्रीवया निगृह्यते तदाऽप्यासङ्ग [१०९ चित्रम् (ख) (ग)] । निदानं
त्वस्यापि यद्यपि न सुकर तथापि जठरपरीक्षणेनैकस्य विज्ञाते
पार्श्ववतरणे पार्श्ववतरण प्रायेणोपद्रवजुष्टं भवतीति कृत्वा पूर्ववत्
सम्यग् योनिपरीक्षणेन सर्वं विज्ञातं भवति । तत्र द्वितीयगर्भस्य गात्रं
मार्गतोऽपसार्धं प्रथमगर्भं शिरसा प्रपन्नं सन्दशेन श्रोण्या प्रपन्नं च
सकथ्यादिकर्षणेन निर्हरेत्, ततश्च द्वितीयो गर्भो विवर्त्य निष्कासनीयः ।

श्रोत्रया प्रपन्न प्रथमो यद्येवं न निष्कामति तदा शिरश्छित्त्वा तद्ग्रात्र पूर्वमाहरेत्, ततो द्वितीयं विवर्त्य निष्कासयेत्, तदनु च प्रथमस्य द्विन्न शिर ।

प्राञ्चोप्याहुः —

(१) कन्या सुत वा सहितौ पृथग्ना, सुतौ सुते वा तनयान् बहून् वा ।
कस्मात् प्रसूते सुचिरेण गर्भम्, एकोऽभिवृद्धिश्च यमेऽभ्युपैति ॥
रक्तेन कन्यामधिकेन पुत्र, शुक्लेण तेन द्विविधीकृतेन ।
बीजेन कन्या च सुत च सूते, यथास्वबीजान्यतराधिकेन ॥
शुक्राधिक द्वैधमुपैति बीजं, यस्याः सुतौ सा सहितौ प्रसूते ।
रक्ताधिक वा यदि भेदमेति, द्विधा सुते सा सहिते प्रसूते ॥
भिन्नन्ति यवद् बहुधा प्रपन्नः, शुक्रार्त्तव वायुरधिप्रवृद्ध ।
तावन्व्यपत्यानि यथाविभागं, कर्मात्मकान्यस्ववशात् प्रसूते ॥
कर्मात्मकत्वाद् विषमांशभेदाच्, शुक्रास्तजोर्ध्वद्विमुपैति कुक्षौ ।
एकोऽधिको न्यूनतरो द्वितीय, एव यमेऽप्यभ्यधिको विशेष ॥

—च० शा० २ ।

(२) बीजेऽन्तर्वायुना भिन्ने द्वौ जीवौ कुक्षिमागतौ ।
यमावित्यभिधीयेते धर्मैतरपुर सरौ ॥

—सु० शा० ३

(३) यदा तु कलल वायुस्तद् द्विधा कुरुते बली ।
यमौ तदा सम्भवत कृष्णात्रेयवचो यथा ॥
वायुस्त्वध्ववराहाणा देहेषु बलवान् पुनः ।
स तत्र कलल भित्वा करोति बहुपुत्रताम् ॥

—मेल० शा० १ ।

(४) शुक्रार्त्तवे पुनः ।
वायुना बहुशो भिन्ने यथास्वं बह्वपत्यता ॥

—वा० शा० १ ।

दशमोऽध्यायः ।

अपातो मूढगर्भविज्ञानीयमध्यायं व्याख्यास्यामः ।

मूढो विलोमगतिनिरुद्धगतिविंगुणापानमूर्च्छितो वा यो गर्भः स मूढगर्भः । उच्यतेऽपि—“तमेव कदाचिद् विवृद्धम् असम्यगागतम् अपत्यपथमनुप्राप्तमनिरस्यमान विगुणापानसम्मोहितं गर्भं मूढगर्भे इत्या-
चक्षते”—सु० नि० ८ । “त तु गर्भं कदाचिद् असम्यगपत्यपथमनेकधा प्रतिपन्नं विगुणेनेव वायुना पीडित मोहित च मूढगर्भ इत्याहुः । विगुणानिलप्रतिपीडनवैचित्र्यादसङ्ख्यगतिश्च”—सङ्ग्र० शा० ४ ।

तथा च त्रिविधो मूढगर्भः फलितः—(१) असम्यगागतः (२) अनिरस्य-
मानः (३) सम्मोहितश्चेति ।

असम्यगागतो मूढगर्भः ।

त्रिविधा हि गर्भगतिः सङ्ग्रहकारेण निर्दिष्टा, ऊर्ध्वा (श्रोण्यवतरणम्) तिर्यग् (पार्श्ववतरणम्), न्युब्जा (शिरोऽवतरणम्) चेति । तत्र सङ्कुचितेन शिरसा श्रोणौ प्रविश्य, उचितेन पथा यदा स्वयं गर्भो निष्कामति तदा सम्यगागतो भवति । विपरीत निष्क्रान्तस्तु असम्यगागतो मूढगर्भः । उक्तमपि—“स चोपस्थितकाले जन्मनि प्रसृते । मारुत-
योगात् परिवृत्यावाक्शिरा निष्कामत्यपत्यपथेन । एषा प्रकृतिविकृतिः पुनरतोऽन्यथा ।”—च० शा० ६ ।

नाना विपरीतगतयश्च “वैकृत निष्क्रमणम्, वैकृतावतरणम्, वैकृतो-
दयाः” इत्यादि प्रसङ्गेषु पूर्वं सहेतुकं व्याख्याताः । तथा च प्रतीपाद्युत्त-

मूढगर्भः Abnormal delivery (१) Malpresented (२) Partially or Completely obstructed (३) Asphyxiated or still born

शिरा शीर्षोदय, ललाटोदय, मुखोदय, स्फिक्पादोदय, स्फिग्दय
जानूदय, पादोदय, स्कन्धोदय, कूर्परोदयः, हस्तोदयश्चेति सर्व एवैते
विलोमगत्या प्रतिपन्ना असभ्यगागता मूढगर्भा भवन्ति । प्राञ्चस्तु मूढ-
गर्भगतिं चतुर्धाऽष्टधा च विभक्त्य वर्णयन्ति । वस्तुतस्तु—“स यदा
विगुणानिलप्रपीडितोऽपत्यपथमनेकधा प्रतिपद्यते तदा सहस्रयया हीयते”

—सु० नि० ८ ।

गर्भस्य गतयश्चित्रा जायन्तेऽनिलकोपत ।

तत्रानल्पमतिवैथो वस्तेत विधिपूर्वकम् ॥ सु० वि० १५ ।

चतुर्धा गति —

[१] कील — “ऊर्ध्वबाहुशिर पादो यो योनिमुखनिरुणद्धि कील इव
स कील ” । अय जघनसङ्गोपद्रुत, स्फिग्दय ।

[२] प्रतिखुर — “नि स्तृतहस्तपादशिरा कायसङ्गी प्रतिखुर ।” अय
जटिलोदय ।

[३] बीजक — “यो निर्गच्छत्येकशिशोमुज स बीजक” । अयमपि
जटिलोदय ।

[४] परिघ — “यस्तु परिघइव योनिमुखमावृत्य तिष्ठेत् स परिघ ” ।
अयं स्कन्धोदय

अष्टधा गति—

(१) “तत्र कश्चिद् द्वाभ्यां सक्थिभ्या योनिमुख प्रतिपद्यते” ।
स्फिक्पादोदय । (४० चित्रे द्वितीय, ८४ चित्र च) ।

(२) “कश्चिदासुरनैकसक्थिरेकेन” । पादोदयो जानूदयो वा
(४० चित्रे तृतीय चतुर्थौ) ।

(३) “कश्चिदासुरनसक्थिशरीर स्फिक्देशेन तिर्यगागत.” । स्फिग्दय ।
(४० चित्रे प्रथम, ८६-चित्रं च) ।

[१] Frank breech presentation with impaction ,

[२] Complex or Compound presentation-

(१) Full breech presentation (२) Footling or Knee pres-
entation (३) Frank breech presentation

[५] “कश्चिद्दुरःपार्श्वपृष्ठानामन्यतमेन योनिद्वार पिधायवतिष्ठते” ।
पार्श्वोवतरणम् । (९३, ९४, ९२ चित्राणि) ।

[५] “अन्तःपार्श्वोपवृत्तशिराः कश्चिदेकेन बाहुना” । हस्तभ्रंशयुतः
स्कन्धादयः । (९५ चित्रम्)

[६] “कश्चिदाभुग्नशिरा बाहुद्वयेन” । जटिलोदयः ।

[७] “कश्चिदाभुग्नमध्ये हस्तपादशिरोभिः” । जटिलोदयः प्रतिखुरः ।
(१०० चित्रम्)

[८] “कश्चिदेकेन सक्थना योनिमुख प्रतिपद्यतेऽपरेण पायुम्” ।
पादोदयजानूदयौ ।

—सु० नि० ८ ।

सप्तमाष्टमौ वाग्भटेन विष्कम्भसङ्गया निदिष्टौ । तद्यथा—

हस्तपादशिरोभिर्यो योनिं भुग्नः प्रपद्यते ।

पादेन योनिमेकेन भुग्नोऽन्येन गुदञ्च यः ॥

विष्कम्भौ नाम तौ मूढौ शस्त्रदारणमर्हतः ।—वा० शा० १ ।

साधवप्रभृतिभिस्त्वष्टधा गतिः किञ्चिदन्यथैव दर्शिता । तद्यथा—

भुग्नोऽनिलेन विगुर्येन ततः स गर्भः,

सङ्ख्यामतीत्य बहुधा समुपैति योनिम् ।

१द्वारं निरुध्य शिरसा २जठरेण कश्चित्,

३कश्चिच् छरीरपरिवर्तितकुब्जदेहः ॥

४एकेन कश्चिदपरस्तु ५ भुजद्वयेन,

६तिर्यगातो भवति कश्चिद्बाहुमुखोऽन्यः ।

८पार्श्वोपवृत्तगतिरेति तथैव कश्चिद्,

इत्यष्टधा गतिरिय ह्यपरा चतुधो ॥

तत्र (१) निरुद्धशिराः = प्रतीपापवृत्तशिरस शीघ्रोदयादयः । (७६ चित्रम्)

(२) निरुद्धजठरः = अशोमुखः परिवो यदा जठरेण द्वारं निरुध्य तिष्ठति ।

(४) Transverse Presentation (५) Transverse Presentation
with prolapse of the hand (६), (७) Complex or [Compound
Presentations (८) Foot and knee presentation.

(३) कुण्डदेह = पूर्वोक्तः सतमप्रकारः । (४) प्रपन्नैकभुजः = पूर्वोक्तः पञ्चभो
मेद । (५) प्रपन्नसुजद्वय = पूर्वोक्ता षष्ठी गतिः । (६) निर्यंगत = पूर्वोक्तस्तृतीयः
प्रकारः । (७) अवाट्मुखः = मुखोदयः । (७५ चित्रम्) (८) पार्श्वपृष्ठगतः =
स्वतोऽनुक्षेपक्रमेण यदा परिषो निर्वाति ।

अनिरस्यमानो मूढगर्भः ।

प्रवृत्ते प्रसवे गभिरयङ्गवैगुण्याद् गर्भाङ्गवैगुण्याद् वाऽवच्छेदो गर्भो
यदा निष्कमिन्नुसमर्थस्तदा निरुद्धगतिस्त्वादनिरस्यमानो मूढगर्भो
भवति । तत्र—

(क) गर्भिरयङ्गवैगुण्य — यथा, (१) सङ्कुचितश्रोणि (२) योनिगर्भा-
शयश्रोणिबीजप्रन्थीनाम् अर्जुदांनि (३) योनिनवरणम् (४) गर्भकोष-
परासङ्ग (५) योनिगर्भाशयथोराकृतिदोषा. (६) गर्भाशयस्य
अयधारित्यतिः ।

(क) गर्भाङ्गवैगुण्य — यथा, (१) अवतरणासनाङ्गसंस्थितीना
विकारा (२) हृत्स्वदीर्घस्थूजकृशादिरूपाः कायमानदोषा (३) वियोन्या-
कृतव (४) यमजादिसङ्ख्याविकारा. (५) अर्जुदांनि च ।

तत्रैषां केचिद् गर्भाशयसङ्कोचान् दुषेलोकृत्य उपहृत्य वा, केचिद्
गर्भावतरणक्रियां व्याहृत्य, केचिच्च विकृतोदयान् वैकृतनिष्क्रमणान्
अन्यान् वीपद्रवान् संजनय्य सङ्ग जनयन्ति ।

[क] Abnormalities on the part of the mother (१) Con-
tracted pelvis (२) Tumours (३) Stenosis & Atresia of the
Cervix or Vagina (४) Retraction ring dystochia (५) Mal-
formations of the Uterus & Vagina (६) Malposition of the
uterus

[ख] Abnormalities on the part of the foetus (१) Abnormal
presentations, positions & attitudes (२) Abnormal size of
entire foetus or its parts (३) Malformations (४) Twins.
(५) Tumours.

सम्भोहितो मूढगर्भः ।

जातमात्र एव बालः प्रकृत्या श्वसिति । कदाचित्तु निरुद्धश्वसन-
क्षीणश्वसनो वा प्राणोपरोधान्मोहः गतोऽपि दृष्टः । प्राणोपरोधकरा
भावास्त्विमे भवन्ति—

(१) बाधित रक्तसवहनम्, यथा—(क) नाभिनालपीडनम् (ख) अप-
राया अकालवियुक्तिः (ग) गर्भाशयस्य प्रवलाकुञ्चनम् (घ) मातुस्तीव्र-
रक्तक्षयः ।

(२) शिरोभिधातः शिरपीडनं वा, यथा—सङ्कुचितश्रौणौ सन्दंशा-
कपर्णे च । श्वसनकेन्द्रमत्रोपहन्यते ।

(३) अकाले श्वसनप्रयत्नः, यथा—नितम्बोदयेऽनागतशिरा अपि
शीतस्पर्शादिभिरुत्तेजितो यदान्तः श्वसितुं चेष्टते तदा गर्भोदकादिकर्षणा-
च्छ्वासोपरोधः ।

(४) मातुर्गम्भीरमूच्छनेन च ।

दारुणादारुणभेदेन च द्विविधो गर्भमोहः, तद्यथा—

तत्र चेत्पाण्डुर्याः स्याद्विषण्यो रुद्धहृद्गतिः ।

शिथिलाङ्गो लुप्तप्रत्यावर्त्तनोऽस्पन्दनालकः ॥

(१) Interference with placental circulation (क) Pressure
on the cord, (ख) Premature separation of the placenta (घ)
Tonic Contraction of the uterus (ग) Anaemia of the mother
as in severe haemorrhage (२) Severe injuries or compression
of the head (३) Premature inspiratory effort (४) Deep
maternal Anaesthesia दारुणमोहः Asphyxia pallida or White
asphyxia अदारुणमोहः Asphyxia livida or Blue asphyxia विषण्यो
रुद्धहृद्गतिः = Suffering from shock & heart failure.

शिथिलाङ्गो लुप्तप्रत्यावर्त्तनः = Muscles are flaccid and the

नष्टपायुग्रहो बालो विस्फारितकनीनकः ।
 मन्दा क्षीणा अक्रमाश्च हृच्छब्दा सो हि दारुणः ॥
 अथ चेन्नीलवर्णः स्यात् सरुद्धश्वसनक्रियः ।
 कठिनाङ्ग स्थितप्रत्यावृत्ति सरुपन्दनालकः ॥
 दृष्टपायुग्रहो बाल आकुञ्चितकनीनकः ।
 मन्दा दृढा सक्रमाश्च हृच्छब्दा सो ह्यदारुणः ॥

स्मर्त्तव्यञ्चात्र—

सन्धगनुपक्रान्तश्चाऽदाकणो दारुणे पर्यवस्यतीति । अथ च प्रजायिन्या स्त्रिया श्रुतिपरीक्षथाऽऽवीनामन्तरापि गर्भहृदय मन्दमेवावबुध्येत, मन्दतरमेव चोत्तरोत्तर स्यात् (प्रतिप्रपल शलावपि न्यूनम्), शीर्षोदयेऽपि गर्भोदक गुदशैथिल्याद् गर्भविड्द्रूपितं स्यात् तदा गर्भोऽयं नियत मोहपरीत इति विद्यात् ।

साध्यासाध्यता—

(१) “तत्र द्वावन्त्यावसाध्यौ मूढगर्भौ” ।—सु० नि० ८ ।

“विष्कम्भौ नाम तौ मूढौ शस्त्रदारणमर्हतः” ।—वा० शा० १ ।

“तौ मूढौ हस्तेनाहस्तुं भशक्याविति शस्त्रप्रवचारयेत्” ।—अ० स० ४ ।

(२) “शेषानपि विपरीतेन्द्रियार्थाक्षेपकयोनिभ्रंशसंवरणमकल्लशवासकासभ्रमनिपीडिताम् परिहरेत्” ।—सु० नि० ८ ।

(व्याख्या)—विपरीतेन्द्रियार्थादिभिनिपीडिता जननी यैस्ते तथाविधास्तान् परिहरेदिति । विपरीतेन्द्रियार्थता = अर्थानां हीनातियोगेनानुभवन्म् । अरिष्टलक्षणञ्चैतत् । आक्षेपक = गर्भाक्षेपकनाम्ना विशिष्टो गदः । योनिभ्रंशः = गर्भाशयस्य अयथास्थिति । योनिसंवरणम् =

reflexes arc lost. नष्टपायुग्रह = with relaxed sphincter, मन्दा.

क्षीणा अक्रमाः = Slow, feeble and irregular सरुद्धश्वसनक्रियः =

The respiratory function is mainly at fault

गर्भाक्षेपकः Eclampsia

योनिद्वारस्य संवृतिः । तन्त्रान्तरादुद्धृत्य ढल्हणेन संवरणस्य स्वरूपमपि दर्शितम् । यथाहि—

मातरिश्वा प्रकुपितो योनिद्वारस्य संवृतिम् ।

कुरुते रुद्धमार्गत्वात् पुनरन्तर्गतोऽनिलः ॥

निरुणद्धयाशयद्वारं पीडयन् गर्भसंस्थितिम् ।

निरुद्धवदनोच्छ्वासो गर्भश्चाशु विपद्यते ॥

वद्धां स रुद्धहृदयां नाशयत्याशु गर्भिणीम् ।

योनिं संवरणं विद्याद् व्याधिमेनं सुदारुणम् ॥ इति ॥

मक्कल्लः = गर्भाशयस्य मूढगर्भनिरसनार्थं क्रियमाणात् प्रबलाकुञ्चन-
दुत्थितं दारुणं शूलम् । यद्यपि मक्कल्लप्रकरणे (सु० शा० १०) “प्रजा-
तायाश्च नार्या” इत्यादिना प्रजातायाः व्याधिरयमिति दृश्यते तथापि
चकाराद् अप्रजाताया अपि भवतीति “गर्भकोषपरासङ्गः” इति वक्ष्य-
माणपद्यावसरे ढल्हणेन व्याख्यातम् ।

(३) प्रविध्यति शिरो या तु शीताङ्गी निरपत्रपा ।

नीलोद्धतसिरा हन्ति सा गर्भं स च तां तथा ॥

—सु० ति० ८ ।

(४) गर्भकोषपरासङ्गो मक्कल्लो योनिं संवृतिः ।

हन्यात् स्त्रिय मूढगर्भे यथोक्ताश्चाप्युपद्रवाः ॥

—सु० सू० ३३ ।

मक्कल्लः Complete Tonic or Tetanic Contraction of the uterus

(३) Exhausted condition of the mother.

गर्भकोषपरासङ्गः = गर्भकोषस्य गर्भाशयस्य परोऽत्यर्थमासङ्गोऽतिशयेन नि-
रोध इति ढल्हणः ।

Partial tonic contraction of the uterus (Retraction ring dystochia.) निरोधः क्रियानिरोध इति कृत्वा Uterine Inertia इत्यपि केचित् ।

चिकित्सा

(१) “तस्य गर्भशल्यस्य जरायुपातनकर्म संशमनमित्येके, मन्त्रादि-
कर्मार्थवैद्विहितमित्येके, परिदृष्टकर्मणा शल्यहर्त्रा हरणमित्येके”

—च० शा० ८ ।

[आशुकारित्वात् प्रत्यक्षोपायत्वाच्च शल्यहर्त्रा हरणमेवात्र प्रधानम्]

(२) “नातः कृष्टतममस्ति यथा मूढगर्भशल्योद्धरणम्, अत्र हि योनि-
यच्छस्त्रीहान्त्रगर्भाशयाना मध्ये कर्म कर्त्तव्यं स्पर्शेन, उत्कर्षणापकर्षण-
स्थानापवर्त्तनोत्कर्त्तनभेदनच्छेदनपीडनजूर्णकरणदारणानि चैकहस्तेन, गर्भ
गभिर्णां चाहिसता, तस्माद्धिपतिमापृच्छ्य परं च यत्नमास्थायोपक्रमेत्”

—सु० वि० १५ ।

“तद्विद्यसहितस्तमुपक्रमेत् । अक्रियायां ध्रुव मरणम् । उपक्रमे संशयः”

इति सङ्ग्रहे विशेष ।

(३) “अथ हस्तप्राप्यं शल्यं हस्तेनाहरेत् । तदशक्यं यथायथं
यन्त्रेण । तथाप्यशक्यं शस्त्रेण विशस्य .”—सङ्ग्रहसू० ३७ ।

तथा च द्विविधा शल्यक्रिया फलिता, यन्त्रकृता शस्त्रकृता चेति ।
तत्र यन्त्रक्रियायामुत्कर्षणापकर्षणस्थानापवर्त्तनपीडनजूर्णकरणानि शस्त्र-
क्रियायाश्चोत्कर्त्तनभेदनच्छेदनदारणानि प्रयुज्यन्ते ।

—(२) कर्म कर्त्तव्यं स्पर्शेन = स्पर्शोपायस्य च सङ्क्रमणजनकत्वेन कृष्टतमत्वं
व्यक्तम् । उत्कर्षणादीनि— तत्र उत्कर्षणम् = उत्पीडनम् अधोगतस्योर्ध्वीकरणम्
(Pushing up), अपकर्षणम् = ऊर्ध्वगतस्याध कर्षणम् (Traction), स्थानाप-
वर्त्तनम् = स्थानव्यावर्त्तनम् उत्तानस्यावाङ्मुखीकरणम् अवाङ्मुखस्य चोत्तानीकर-
णम् (Version—Cephalic or podalic), उत्कर्त्तनम् = ऊर्ध्वस्य कस्याचिद-
ङ्गस्य छेदनम्, भेदनम् = आध्मातस्य गर्भकुक्ष्यादेर्विदारणम् (Evisceration),
छेदनम् = सप्तस्य तत्तदङ्गस्य छेदनम् (Division, cutting, Excision),
पीडनम् = चम्पनम्, वलनम् (Compression) ऋजुकरणम् = कुटिलस्य
सरलीकरणम् (straightening) दारणम् = विदारणम् (Section or Incision)

असम्यगागतमूढगर्भोपक्रमः ।

[क] “तस्मात्तत्सङ्गे सूत्यः प्रयतेरन् । त्रिविधस्तु सङ्गो भवति, शिर-
स्यसे जघने वा ” । —समह शा० ४ ।

“स्वभावगता अपि त्रयः सङ्गा भवन्ति, शिरसो वैगुण्यादसयोज-
घनस्य वा । जीवति तु गर्भे सूतिका गर्भनिर्हरणे प्रयतेत ।”

—सु० चि० १५ ।

[प्रयतेत = नानाविधै प्रसवोपक्रमोक्तनस्यधूमजृम्भणचङ्क्रमण-
प्रवाहणोत्कटकासनादिभिरुपायैर्यतेत]

[ख] “निहत्तुं भशक्ये क्यावनान् मन्त्रालुपशृणुयात्, तान् वक्ष्यामः—

इहामृतं च सोमश्च चित्रभानुश्च भामिनि ।

रुच्यै श्रवाश्च तुरगो मन्दिरे निवसन्तु ते ॥

इदममृतमपां समुद्धृत वै,

तत्र जघु गर्भमिमं प्रमुञ्चतु स्त्रि ।

तदनलपवनाकवासवास्ते,

सह लवणाम्बुधरैरिदशन्तु शान्तिम् ॥

मुक्ता पशोर्विपाशाश्च मुक्ताः सुखेण रश्मयः ।

मुक्तः सर्वमयाद्गर्भं एहोहि विरमावित ॥”

—सु० चि० १५ ।

क्षितिर्जलं विद्यत्तेजो वायुर्विष्णुः प्रजापतिः ।

सगर्भा त्वां सदा पातु वैशस्यं वा दध्नात्वपि ॥

प्रसूञ्च त्वमविक्लिष्टमविक्लिष्टा शुभानने ।

कार्तिकेयद्युतिं पुत्र कार्तिकेयादिरक्षितम् ॥ इति

संग्रह शा० ३ ।

[ग] “श्रौषधानि च विदध्याद् यथोक्तानि” —सु० चि० १५ ।

[यथोक्तानि = अपरापातनोदितानि, यानीह प्रसवोपक्रमे २८९, २९०
युष्टयोर्दर्शितानि]

[घ] “वृथाभूते च — वृत्तानाया आमुग्नसक्थ्या वस्त्राधारकोन्नमित-
कट्या धन्वननगवृन्तिकाशालमलीमृत्स्नधृताभ्यां अक्षयित्वा
हस्त योनीं प्रवेश्य गर्भमुपहरेत् । तत्र—

(१) सक्थिभ्यामागतमनुलोममेवाञ्छेत् ।

(२) एकसक्थना प्रपन्नस्येतरसक्थि प्रसार्यापहरेत् ।

(३) स्निग्देशेनागतस्य स्निग्देशं प्रपीड्योर्ध्वमुत्क्षिप्य सक्थिनी
प्रसार्यापहरेत् ।

(४) तिर्यगागतस्य परिघस्येव तिरश्चीनस्य पश्चादर्धमूर्ध्वमुत्क्षिप्य
पूर्वार्धमपत्यपथ प्रत्यार्जवमानीयापहरेत् ।

(५) पार्श्वोपवृत्तशिरसमसं प्रपीड्योर्ध्वमुत्क्षिप्य शिरोऽपत्य-
पथमानीयापहरेत् ।

(६) बाहुद्वयप्रतिपन्नस्योर्ध्वमुत्पीड्यांसौ शिरोऽनुलोममानीयापहरेत्

(७,८) द्वावन्त्यावसाध्यौ मूढगर्भौ । —सु० वि० १५ ।

[तौ मूढौ हस्तेनाहन्तुं भशक्याविति शस्त्रमवधारयेत्—सप्तदशा० ४,
विष्कम्भौ नाम तौ मूढौ शस्त्रद्वाराग्रसहैत —वा० शा० १]

अनिरस्यमानमूढगर्भस्योपक्रमः ।

[ङ] “एवमशक्तये शस्त्रमवधारयेद्” ।*

[१] तत्र स्त्रियमाश्रास्य मण्डलाग्रेणाङ्गुलीशस्त्रेण वा शिरो विदार्य,

[घ] वृथाभूते = निष्फले मन्त्रौपधिष्यापारे । धन्वनो धनुर्वृत्तं, नगवृन्तिका
शल्लकी, मृत्स्नं = पिच्छा ।

(१) आञ्छेत् = आञ्जनमात्मदिक्कर्षणम्, सक्थिनी प्रसार्य तन्निर्हरेदिति ।

(४) पूर्वार्धम् = शिरोभाग, आर्जवमानीय = ऋजुभाषमानीय ।

* Embryotomy [१] cf anatomy— शिरोविदार्य = Perforation

शिरःकपालान्याहृत्य, शङ्कुना गृहीत्वा [चिबुके तालुनीति स ग्रहेऽधिकम्]
उरसि कक्षायां वापहरेद्, अभिन्ने शिरसि चात्तिकृटे गण्डे वा ।

[२] अंससंसक्तस्यांसदेशे बाहु छित्वा,

[३] दृतिमिवाततं वातपूर्णोदरं वा विदार्य निरस्यान्त्राणि शिथिलो-
भूतमाहरेत्, जघनसक्तस्य वा जघनकपालानीति” ।

—सु० चि० १५ ।

भवन्ति चात्र—

मण्डलाग्रेण कर्त्तव्यं छेद्यमन्तविजानता ।
वृद्धिपत्र हि तीक्ष्णाग्रं नारीं हिंस्यात्कदाचन ॥
यद्यद्गुं हि गर्भस्य तस्य सबजति तद्भिषक् ।
सम्यग्विनिर्हरेच्छित्त्वा रक्षेन्नारीं च यन्नतः ॥
सचेतनश्च शस्त्रेण न कथञ्चन दारयेत् ।
दार्यमाणो हि जननीमात्मानश्चैव घातयेत् ॥
अविषह्ये विकारे तु श्रेयो गर्भस्य पातनम् ।
न गभिरथा विपर्यास प्राप्तकाल न हापयेत् ॥
नोपेक्षेत मृतं गर्भं मुहूर्त्तमपि पण्डितः ।
स ह्याशु जननी हन्ति निरुच्छ्वास पशुं यथा ॥

—सु० चि० १५ ।

[च] “यथामार्गं दुराहरमन्यतोष्येवमाहरेत्” । —सङ्ग्रह सू० ३७ ।

(१) वस्तमारविपञ्जाया कुक्षिं प्रस्पन्दते यदि ।

तत्क्षणाब्जन्मकाले त पादयित्त्वोदरेद्भिषक् ॥

—सु० नि० ८ ।

शिरःकपालान्याहृत्य = Comminution or crushing शङ्कुना गृहीत्वा-
पहरेत् = Extraction शङ्कु = आकुञ्चिताकारो बडिशविशेषः Blunt
hook or crochet [२] cleidotomy [३] Evisceration

(१) Caesarian Section मण्डलाग्रम् Sharp hook

अथ निहृतशल्याया उपचारविधिः—

एवं निहृतेनशल्यां तु पिच्छेदुष्णेन वारिणा ।
ततोऽभ्यक्षररीराया योनौ स्नेहं निधापयेत् ॥
एव मृद्धो भवेद् योनिस्तच्छूलं चोपशाम्यति ।

कृपणात्तन्मूलशुष्यंलाहिङ्गुभार्गी सदीप्यका ।
वचामतिविषां रास्ना चञ्च सञ्चूर्यं पाययेत् ॥
स्नेहेन क्षोपस्यन्दार्थं वेदनोपशमाय च ।
काथं चैषा तथा चूर्णो कृत्क वा स्नेहवर्जितम् ॥

शाकस्वर्णविह्वन्ति विषापाठा कटुक रोहिणी ।
तथा तेजोवती चापि पाययेद् पूर्ववद् भिषक् ॥
त्रिरात्र पञ्चसप्ताहं तत स्नेह पुनः पिबेत् ।
पाययेद्वासव नक्तमरिष्ट वा सुप्तं स्फुटम् ॥
शिरापककुम्भाभ्यां च तोयमाचमने हितम् ।
हृष्यवाय्वं येऽप्ये स्थुस्तान् यथास्त्रमुपाचरेत् ॥
सर्वतः परिशुद्धा च स्निग्धपथपाल्पभोजना ।
स्वेदाभ्यङ्गपरा नित्यं भवेन् क्रोचविवजिता ॥
पयो वातहरं सिद्धं दशाहं भोजने हितम् ।
रस दशाह शेषे तु यथायोगमुपाचरेत् ॥
व्युपद्रवां विज्जुटां च क्लान्ता च बलवर्णिनीम् ।
ऊर्ध्वं चलुद्रयो मासेभ्यो विमृजेत् परिहारत ॥

योनिस्तन्तर्पणेऽभ्यङ्गे पाने वस्तिषु भोजने ।
बलातैलमिदं चास्त्यै दद्यादनिलवारणम् ॥

सम्पोहितमूढगर्भस्योपक्रमः

ततोऽस्यातिप्रबलमोहञ्जरपरीतगात्रस्य क्रोशितुमपि रुजानुरूपमसम-
र्थस्य...पुनरिव मरणमनुभवतो लीयमानस ज्ञस्य अतिसम्बाधयोनिपुटाव-
पीडितप्राणप्रत्यागमनाय...कुर्यात् (अ० स०)—

(क) सुपरिलिखितनखया सुप्रक्षालितोपवानया कार्पासपिचव-
गुण्ठितया दक्षिणप्रदेशिन्या जिह्वोष्ठकण्ठमनुसुखं प्रमृश्यात् ।

(ख) अश्मनो सङ्घट्टनं कर्णयोर्मूले ।

(ग) शीतोदकेनोष्णोदकेन वा सुखेन परिषेक । तथा सङ्कुशविहतान्
प्राणान् पुनर्लभेत ।

(घ) यदि वाऽचेष्ट एव स्यात्ततः कृष्णकपालिकया शूर्पेण
चैनमभिनिष्पुनीयात् ।

(ङ) दक्षिणकर्णमूले च मन्त्रमस्योक्तचारयेत् “अङ्गादङ्गात्सम्भवसि”
इत्यादि पूर्वोक्तम् । यद्यचेष्टः स्याद् यावत्प्राणानां प्रत्यागमनात् ।
तत्तत् सर्वमेव कुर्यात् । प्रत्यागतप्राणस्य च प्रकृतिभूतस्य नाभिनालं
नालाभिवन्धनाच्चतुरङ्गुलस्योर्ध्वं क्षौमसूत्रेण बध्वा तीक्ष्णेन
शस्त्रेण वर्धयेत् ।

सङ्ग्रह० प० १ । च० शा० ८ ।

अथ विशेषः—

दारुणमोहोपक्रमः ।

(१) अस्पन्दमान नाभिनालं कल्पयेत् ।

(२) गुल्फौ घृत्वाऽवाङ्मुखीकरणेन कण्ठादिगतं द्रवं वामयेत् ।

चस्त्रगुण्ठितया कनिष्ठिकया श्लेष्मविशोधिन्त्या वा च कण्ठनासं प्रमाजयेत् ।

(३) उष्णवाससाऽवृतं च गर्भम् उष्णे (११२° फा०) जले गाहयेद्

होराधर्मपि यावद् बन्धमाणाविधिनोपक्रम्यमाणो बालो न रोदिति ।

विषादभयाच्च स्वरशीतस्पर्शादिभिः सततं तत्परिरक्षणं कार्यम् ।

अतएव वगाहानन्तरं सम्यक् प्रोच्छ्वसनम् उष्णवाससां निचये शायनं च विधीयते ।

(४) हृद्यौषधानि च प्रयुञ्जीत त्वग्वेवेन ।

(५) मा व्यधात् कृत्रिमश्वसनक्रियाम् । केवल जले गाहमानस्य वक्षःस्थलं प्रतिप्रपलं दशवारं पीडयेत् । पशुकेकावश्च कराङ्गुल्या हृदयमुपसर्धयेत् । मणिच्छद स्फारयेद्, गुदे वा मध्यमाङ्गुलिमर्पयेत् । तालुदन्तच्छब्देषु च सुरामवधर्पयेत् । जिह्वा वा गृहीत्वा कर्पेत । पञ्च प्रतिशतप्राङ्गारिकाम्लवायुयुक्तं वा विष्णुपदामृतमात्रापयेद् । आघमेद्वा बालवक्षस्तदर्थकारिण्यं स्वनिश्वसितवायो रुद्धनासस्य तन्मुखस्थान्तः फूत्करणेन* ।

एवं हि क्षिप्रमुपक्रान्तं प्रायः श्वसिति, अवाहणे वा मोहे पश्यं वस्यति ।

अदारुणमोहचिकित्सा—

(१) पादयोर्धृत्वाऽवाङ्मुखीकृत्य करटनासादिकं पूर्ववच्छोधयेत्

(२) प्रतिसङ्क्रमितचेष्टा च प्रवर्त्तयेत्—स्फिचौ करतलेन महूर्मुहुरभित्य, पृष्ठवश वा सुरयाऽभ्यञ्ज्य, वक्षो वा कराङ्गुलिभिरवधृष्य, मुखं वा च शीतोदककणैः परिमार्ज्य, उष्णोदके शीतोदके च पर्यायेण वाऽवगाह्य । इति ।

४—(क) Coramine 1cc into muscle or ½ cc into the umbilical vein,

(ख) Pituitrin 2 mins

(ग) Adrenalin 5 mins into the heart through the 3rd or 4th interspace close to sternum

* Mouth to mouth insufflation

- (३) यावच्च नाभिनाडी स्फुटं स्पन्देत, नैनां कल्पयेत् । अपरा हि तन्मुखेन किञ्चित् २ प्राणवातमस्य वहति ।
- (४) व्यर्थीभूतेषु चैषु, हृदय चेद् दृढ स्पन्दते कृत्रिमश्वसनेन पुनरुज्जीवयितुं यतेत । तत्रमे कृत्रिमश्वसनस्य विधयो भवन्ति-
- (क) प्रथमविधि — चरकोक्त शूर्पेण कृष्णकपालिकया वाऽभिनिष्पवनम् ।

[१११ चित्रम्]

तृतीयविधि

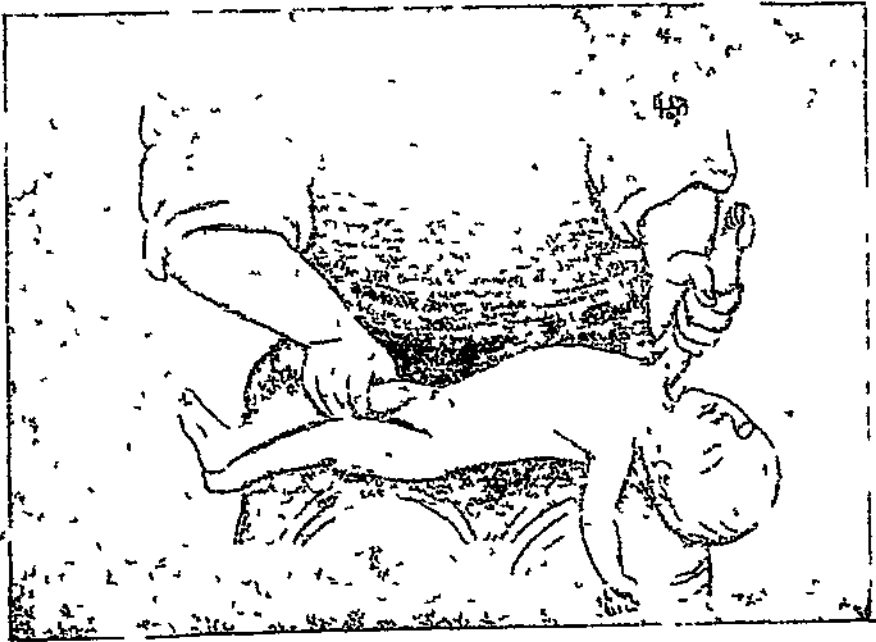

उच्छ्वसनम्

(क) Rocking method

(ख) द्वितीयविधि — उत्तानशयानस्य शिशोः पादयुगल सहायको धत्ते । भिषक् च शिरसि स्थितः कूर्परयोः प्रगण्डौ धृत्वा क्रमेणोर्ध्वं बहिरन्तश्चाकृष्य शिरःपार्श्वयोर्नयति वक्षोविकसनाय ।

[११२ चित्रम्]

तृतीयविधि ।

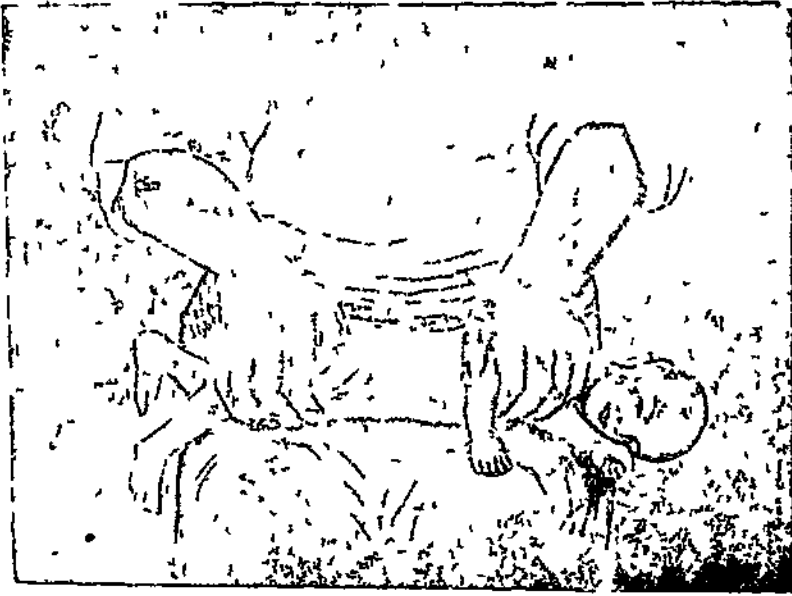

निःश्वसनम् ।

ततश्च नीचैरानीय ताभ्यामेवास्योरः प्रपीडयति वक्षोनिमीलनाय । दशवारं च प्रतिप्रपल कुर्यात् ।

(ख) Sylvester's method

(ग) तृतीयविधिः.—शिशु कोडेऽनुप्रस्थ शाययित्वा १११, ११२ चित्रयो.
सन्दिशिताविधिना संवत्तनोद्धतनाभ्यां निःश्वासोच्छ्वासौ
प्रवर्त्तयेत् ।

(घ) चतुर्थविधिः—११३, ११४ चित्रयोदशितः, स्पष्टश्च । प्रशस्तोऽपि
विधिरयम् अकुशलेन प्रयुक्तः सन्धिविश्लेषादिक जनयति ।

[११३ चित्रम्]
चतुर्थविधिः ।

[११४ चित्रम्]
चतुर्थविधिः



उच्छ्वासनम् ।



निःश्वसनम् ।

कदाचित् विषादं वर्धयित्वा सुषुम्नान्तःशोणितस्रुति च
सञ्जनय्य शिशुमुपहन्यपि ।

(ग) Marshall Hall's method (घ) Schultze's method

(ढ) पञ्चमविधिः—अयमपि प्रशस्तो विधिः (११५, ११६ चित्रयोः) ।
किन्तु न द्वितीयवद् अधिक वायु कर्षति विधिपति च ।

[११५ चित्रम्]

पञ्चमविधिः ।

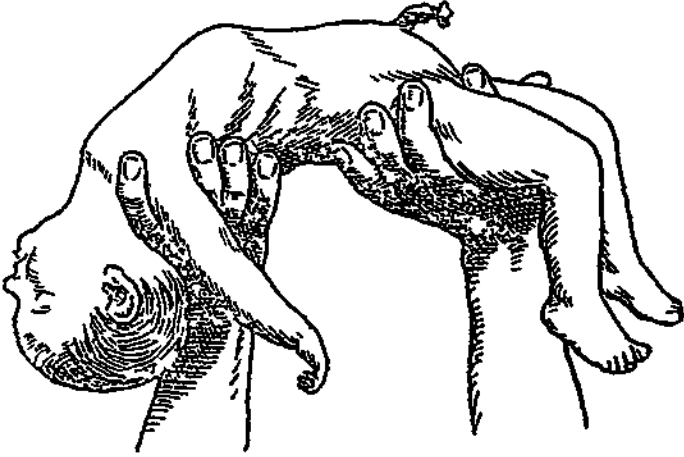

उच्छ्वसनम् ।

(ढ) Byrd's method.

(च) षष्ठविधि — वस्त्रेणावेष्ट्य सन्दंशेनाङ्गुष्ठाङ्गुलिभ्यां वा जिह्वां
गृहीत्वा शनैर्बहिः कर्षेत् पुनरन्तः प्रवेशयेत् । प्रतिप्रपलां च
दशवारमेव कुर्यात् ।

[११६ चित्रम्]

—पञ्चमविधिः ।



निःश्वसनम् ।

भवन्ति चान्न, सुख प्रसूतिकृद्योगाः—

पाठानाङ्गलिषिंहास्य मयूरकजटै. पृथक् ।
 नाभिवस्ति भगालेपात् सुखं नारी प्रसूयते ॥
 मातुलङ्गस्य मूलानि मधुक मधुसंयुतम् ।
 घृतेन सह पातव्य सुखं नारी प्रसूयते ॥
 जल च्यावनमन्त्रेण सप्तवाराभिमन्त्रितम् ।
 पीत, गृहान्नुना गेहधूमो वा सुखसूतिकृत् ॥
 पुटदग्धसपेकञ्चुक मसृणमलीकुसुम सारसहिताक्षी ।
 ऋदिति विशाहया जायते गर्भिणी मूढपभांडपि ॥
 स्तुहीक्षीर तथा स्तोत्रं गर्भिययाः शिरसि क्षिपेत् ।
 मृतगर्भे तदा सूते गर्भिणी रमणी द्रुतम् ॥
 उभयपञ्चदशं यन्त्रं यन्त्रं बोभयत्रिंशत्कम् ।
 शरावलिखितं दृष्ट्वा सुखं नारी प्रसूयते ॥

उभयपञ्चदशकं यन्त्रम् ।

८	३	४
१	५	९
६	७	२

उभयत्रिंशत्कं यन्त्रम् ।

१६	६	.
२	१०	१८
१२	१४	४

अथ सूतिकाखण्डम्

प्रथमोऽध्यायः ।

अथातः सूतिकाविज्ञानीयमध्यायं व्याख्यास्यामः

सूतिकाकालो—नाम प्रसवानन्तरं सार्धमासमितो द्विमासमितो वा कालो यत्र सूतिकाया गभेधारण-प्रजननप्रभावाद् वैषम्य गता घातवः कोष्ठाङ्गानि च यथास्वं परिसस्थितिं प्रत्यागच्छन्ति, स्तन्यं च प्रवर्त्तते । क्रियाशारीरहृशा तु यावत् पुनरात्तवदर्शनं न स्यात् तावदस्यावधिर्मन्तव्यः । चक्ष्यतेऽपि—

(१) “अनेन विधिनाऽर्धमासमुपसंस्कृता विमुक्ताहाराचारा विगत-सूतिकाभिधाना स्यात्, पुनरात्तवदर्शनादित्येके”—सु० शा० १० ।

(२) षड्भिर्मासैः प्रसूताया घातवो रुधिरादयः ।

प्रत्यागच्छन्त्यरोगाया यथास्वं परिसंस्थितिम् ॥

—काश्यपसंहिता ।

(३) व्युपद्रवां विशुद्धां च विज्ञाय बलवणिनीम् ।

ऊर्ध्वं चतुर्भ्यो मासेभ्यो नियमं परिहापयेत् ॥—भावमिश्रः ।

लोकव्यवहारे तु दशाहेन द्वादशाहेन वा (सूतिकास्त्रावोपरोधे तत्पर्यम्) क्षानादिकं कारयित्वा कालः समाप्यते । घटनाक्रमश्च सूतिकायास्त्रिधा विभज्य वर्णयते—रूपत्यपथपरिवर्त्तनानि, स्तनपरिवर्त्तनानि, अन्य-परिवर्त्तनानि च ।

जननाङ्गपरिवर्त्तनानि ।

गर्भाशयसंवरणम्—गर्भाशयसंवरणं नाम परिवृद्धस्य गर्भाशयस्य पुनर्हस्वीभवनम् । गर्भनिर्गमाद् रिक्तीभूतो गर्भाशयो नीचैरागत्य नाभिदेशे (सन्धानिकातः पञ्चप्राङ्गुलमूर्ध्वं) तिष्ठति । तस्योत्तर-

सूतिकाकालः Puerperium.

गर्भाशयसंवरणम् Involution of the uterus

भागः शूलकठिनो वस्तु लप्रायः, अधरभागस्तु तनुशिथिलो रूपहीनः ।
ग्रीवाभागोऽप्यधरगभेश्चालक्ष्य एव, किञ्चित् स्थूलत्तर इति तु विशेषः ।
शिथिलोऽधरभाग उत्तरभाग न धारयतीति प्रसवानन्तर गर्भाशयस्य-
द्वैर्घ्यं सहसा हीयते ।

आभ्यन्तरतस्तु गर्भाशयस्याऽपरादेशोऽप्यडाकृतिश्चतु प्राङ्गुलदीर्घ-
खिप्राङ्गुलायतो विच्छिन्नकलावशेषैरुष्णवचश्च लक्ष्यते, शेषो देशश्च
मसृज्यप्रायः (केवल यत्र तत्र कलाया शुषिरस्तरावशेषैर्विषम इव भवति) ।
उत्तरशय्या पारशुवर्णा दृश्यतेऽधरशय्या ग्रीवा च रक्तोच्छ्रना । किञ्च
स्फारीभूता ग्रीवाऽधरशय्या तथैकीभावमाप्स्यते यथा ह्युभयोः सीमान्त-
बोधनमन्तर्मुक्तापि न स्पष्टतो लक्ष्यं भवति । अध्यर्धमासेन तु स्रष्टुतो
गर्भाशयः ८न प्रकृतिस्थो जायते । केवलं स्तोकेन प्रवृद्धतनु, कठिनतरः,
अतिवस्तुल, क्षुद्रतरग्रीवः, दीर्घायतबहिर्दुस्त्वश्चेत्सेवाऽप्रजातावस्थातो
सिद्यते । सर्वत्रो च परिष्कृद्गर्भाशयस्य सर्व एव ते कलापेश्याद्यवयव-
भागा परिवर्तन्ते । तद्यथा—

उदर्या कला—गर्भनिर्गमेन शिथिलीभूता बलिततनुश्च कलेयं शनैः
शनैर्षृङ्खलातुपरिचयात् प्रकृतिस्था भवति ।

पेशीसूत्राणि—गर्भाशयस्य प्रवलाकुञ्चनेन पीडिता बहवो रक्तवह-
प्रक्षालिका अवरुध्यन्ते । प्रवृद्धायतनानि च पेशीसूत्राणि रसाजाभादव-
शीर्यन्ते गलन्ति च । गलनोत्थिता मलाश्च सूक्तिकास्त्रावमार्गेण लक्षीकामार्गेण
मूत्रमार्गेण चापनीयन्ते । अत एवाद्येषु दिवसेषु सूक्तिकाया मूत्रे नात्र
जनिद्रव्याणि प्रचुरं लभ्यन्ते । रक्तसञ्चरणारोधाद्विशुद्धयमानं परं
परमुपचीयमानं च तक्राग्ल गलनक्रिया सम्पादयति । त्रिचतुरदिनात्परं
तु यदा गर्भाशयमार्धवाद् रक्तसञ्चारः पुनर्व्यवतिष्ठते किञ्चित् तदा मलशुद्धया
तक्राग्लक्षयाद्गलनक्रिया मन्दी भवति, मूत्रे मलद्रव्याणि हीयन्ते,
सञ्चरणक्रियाऽपि च मन्दायते । एवङ्कारं च सूत्राणां द्वैर्घ्यस्थौल्ययोर्हं स-
नात् पूर्ववद्भावः ।

श्लेष्मधरा कला — गर्भधरकलासंसक्तौ जरायुराविलया सह
व्यदाशयाद् वियुज्यते तदा कलायाः शुषिरस्वरो विच्छिद्यते । क्षिप्र-
शिष्टायाश्च कलाया उपरितनभागा गलित्वा सूतिकास्रावेण सह निर्यान्ति
आशयान्तर्देशश्च चतुर्दशाहेन समतलप्रायो जायते । ततो मूलदेशात्
पुनरुद्भूयमाना नवनवा कला प्रणष्टभागमापूरयति मासेन । अररादेशस्तु
विलम्बेन पूर्यते ।

सिराधमन्यादय — सन्धीडनवलाद् धमनानां कायमान ह मति ।
वृतीनां स्थौल्य तु न विनश्यति । क्षुद्राणां तु कासाश्चित् पेशीम प्रवृत्तुं ध्ये
स्रोतश्चावरुध्यते संयोजकधातुपूरितः । केशप्रतीकाशाना तु बहूनां
प्रणालिकाना सर्वथैव विलोपः । शिराकुल्याश्च रक्तस्कन्दरुद्धाः शनैः
शनैः पीतपिण्डमिव परिणमन्ते । रसायन्यो नाड्यश्चापि च प्रकृतिं
गच्छन्ति ।

भारः कायमानश्च — गर्भाशयो हि सद्यः प्रमूतायाः प्रायेण षट्-
प्राङ्गुलदीर्घे सार्धचतुःप्राङ्गुलायतः, सार्धत्रिप्राङ्गुलवेधः शेटकाधिक-
भारो भवति, सन्धानिकातः पञ्चप्राङ्गुलमूर्ध्वं च वर्तते । क्रमेण
हीयमानश्च यथा कालमरोगायाः प्रकृतिभाव (३" × २" × १") मापद्यते
प्रकृतिभूतस्य भारस्तु द्विप्रशुक्तिमितो दृष्टः । सन्धानिकाया उपरि गर्भाशय-
स्कन्धस्य सीमावेक्षण्येन च क्षयक्रमो निर्धार्यते । मापनकाले मलमूत्रा-
शययोः शुद्धिरावश्यकी, अन्यथा गर्भाशयस्योद्गमनाद् भ्रान्तिः स्यात् ।
प्रत्यहं च प्राङ्गुलार्धमानेन गर्भाशयः क्षीयते । समान्यतश्चतुर्थे दिवसे
गर्भाशयस्कन्धो नाभेरध आयाति, दशाहेन सन्धानिकायाः पृष्ठतः,
पञ्चदशाहेन च श्रोणिकण्ठस्याधः प्रपद्य सर्वथा वस्तिगतो भवति । क्षयो-
परोधस्तु विकृतिलक्षणम् । एव सहसा परिक्षयोऽपि गर्भाशयस्य स्थान-
विच्युतिं दर्शयति ।

बहिर्मुखं च गर्भाशयस्य शीघ्रं सङ्कोचं गच्छदपि कियत्काल मृदु
विस्फारणाहे च तिष्ठेत् । सप्ताहान्तेऽपि तस्मिन्नङ्गुलिप्रवेशः कर्तुं शक्यः ।

किञ्च सकृत्प्रजाताया दृढो गर्भाशय प्राचीरिकाणां सम्यङ् मेलनेन न शेषदोषः स्यात् । बहुप्रजातायास्तु शैथिल्येन कदाचिद् रक्तस्कन्दाद्यत्रशेषरूपो दोषस्तिष्ठेत् । शेषदोषनिर्हरणाय यतमाने तु गर्भाशये मङ्गलस्यशूलमस्या उपजायते । स्तन्यचूपणकाले प्रवृत्तः स्तनहर्षः शूलमेतं वर्धयति । शान्त्यति च शूलमेतद् दिनैकेन दिनद्वयेन वा प्रायः ।

शौजवहस्रोतसी स्नायवश्च—यथा यथा गर्भाशयो विपरिणमते तथा तथा स्थानसंस्थानादिषु विपरिणममाना इमेऽवयवा अपि स्वभावमापद्यन्ते ।

योनि—सृष्टी विस्तीर्णा कदाचन (सकृत्प्रजातायां) दीर्घाऽपि च योनिं पक्षेण मासेन वा विपरिणममाना स्वस्था भवति ।

सूतिकास्रावः—सूतिकास्रावो नाम प्रसवानन्तरं सप्ताहं द्विषष्टाहं वा योनिमुखाब्जायमानो व्रणस्रावविशेषः । स चादौ त्रिचतुरदिनं सरुधरो निर्गच्छति शोणितवहुत्वात्, ततः पञ्चषडिन पीतावभासो रक्तमस्तुप्राचुर्याद्, दशाहात्परञ्च सततं क्षीयमाणो रक्तमस्तुमात्रः श्वेतकण्ठं धमस्रावप्राचुर्याच्छ्लेतेपिच्छिलः । सामान्ये योन्यास्रावे च तत एव पर्यवस्यति । छिन्ना गलिताश्च जराध्वादिकलाभागा अपि सूतिकास्रावे लभ्यन्ते ।

अदुष्टश्च सूतिकास्रावः सप्रगन्धोऽपि न पूतिगन्धो दृष्टः । तत्र गर्भाशयाद् गृहीत आस्रावो जीवाणुविरहितो भवति । दशाहात्परं योन्या गृहीते तु विविधा अप्यूजनना जीवाणवो लभ्यन्ते । अनश्लत्वाच्च सूतिकास्रावस्य यौनौ सङ्क्रमणसम्भवः । परिमाणन्वस्य न नियतम्, अधशेटकत शेटकं यावद्दर्शनात् । गर्भस्य गुरुत्वमानम्, अपरायाः परिणाहमानम्, स्त्रिया रजःस्रावमानम्, प्रसवकाले स्तुतरक्तमानञ्च सूतिकास्रावमानं प्रभावयन्ति । तत्राद्यत्रिकस्य वृद्धिः सूतिकास्रावमानं वर्धयति चक्षुश्च क्षपयति । चतुर्थस्य तु धृष्टिस्तन्मानं हसयति क्षयश्च वर्धयति । एव स्तनपायनेनापि सूतिकास्रावमानं हीयते । काले लुप्तशोणितायाः

रक्तस्य पुनर्दर्शनस्तु संवरणक्रियाया व्याघातं सूतिकाया अकालचेष्टितं वाख्यापयति ।

तथा च पुरा निर्वाधा स्रुतिः, ततः क्रमेण परिचयः, यथोक्तो वर्णभेदः, अविस्त्रगन्धिता चेत्स्यात् सूतिकाद्याव' निदुष्टमादिशेद्; अतोऽन्यथा तु विकृतम् । सहसा निरुद्धस्तु सङ्क्रमणारम्भं द्योतयति । वासोरञ्जनविशेषेणापि दुष्टमदुष्टं वा विनिदिशेत् । तद्यथा—दुष्टे रञ्जनलक्ष्मणः केन्द्रभागो मन्दरक्तवर्णः केन्द्रबहिर्भाग आरक्तवर्णः प्रान्तभागश्च स्फुटवर्णतया सम्यक् परिच्छिन्नो भवति । निदुष्टे तु केन्द्रभागो रक्तवर्णः केन्द्रबहिर्भागो मन्दतरवर्णः प्रान्तभागश्च हीनवर्णतयाऽपरिच्छिन्न इव लक्ष्यते ।

स्तनपरिवर्तनानि ।

तृतीयेऽह्नि चतुर्थेऽह्नि वा स्तन्यमस्याः प्रवर्तते वास्तविकम् । प्रवर्त्तनोन्मुखं च स्तन्य स्तनयोरपीनत्वं काठिन्यं स्पर्शाक्षमत्वं सिराहर्षं कक्षाग्रन्थीना वृद्धिं च्चरं चापि करोति । आदौ दिनद्वये तु यत् क्षीरं स्रवति, तद् वास्तविकक्षीराद् भिन्नमेव । पीयूषमिति च तत्संज्ञानम् । तदेतत् सुपीतं तीव्रचारस्वभावं भवति, तप्तमतप्तं वापि च कदाचित् सङ्घातभावं भजते । सूक्ष्मवीक्षण्येन स्थूला वसाकणिका वत्तुलप्राया द्वित्रिचिक्केन्द्रवन्तः पीयूषकणाश्च दृश्यन्ते । त्रिचतुरदिनेष्वेव च पीयूषकणानां विलोपः । वास्तविक स्तन्य तु मृदुचारस्वभावं पीयूषकणरहितं शङ्खावभासं च भवति, प्रतनकं शर्करा खनिजद्रव्याणि लवणानि च विद्रुतानि स्तन्यमस्तुनि वर्त्तन्ते । परिमाणं त्वस्य न नियतम्, आहारानातुर्यसौमनस्याचूषणादिभावापेक्षत्वात् । नवमासावधि यथोत्तरं वर्धते इति तु प्रकृतिः । सहसा मानक्षयस्तु सङ्क्रमणदशाया ज्ञापकः ।

पीयूषम् = Coostrum पीयूषकणा = Colostrum = Corpusles
शंखावभासम् = Pale blue

भवन्ति चात्र—

रसप्रसादो मधुरः पक्वाहारनिमित्तजः ।
 कृत्स्नवेहात् स्तनौ प्राप्तः स्तन्यमित्यभिधीयते ॥
 धमनानां हृदिस्थानां विवृतत्वादनन्तरम् ।
 चतुरात्रात्रिरात्राद्वा क्लीष्णां स्तन्यं प्रवर्त्तते ॥
 तदेवापत्यसस्पर्शाद् वशेनात् स्मरणादपि ।
 ग्रहणाच्च शरीरस्य शुक्रवत् संप्रवर्त्तते ॥
 स्नेहो निरन्तरस्तत्र प्रसवे हेतुरुच्यते ।

—सु० नि० १० ।

करोति स्तनयोः स्तन्यं पिपासां हृदयद्रवम् ।
 कुक्षिपारवकटोरूलमङ्गमदं शिरोरजाम् ॥
 एतस्स्तन्यागमोत्पत्त्यस्य वधरस्योक्त स्वलक्षणम् ।
 स हि पीयूषसशुद्धौ क्रममात्रेण तिष्ठति ॥

—काश्यपसंहिता

शेषाङ्गपरिवर्त्तनानि

रक्तबहसंस्थानम्—गभिणीहृदयस्य या स्वरूपस्थूलता दृष्टा, सूतिका-
 काले सा क्रमशो लुप्यति, शिखरप्रतिघातश्च स्वस्थानं प्रपद्यते । मर्मरञ्चनि-
 रपि बहुधा भ्रूयते । धमनीप्रतिघाता. (नाडीगतः) स्वाभाविकप्रमाणा-
 दपि मन्दायन्ते (पञ्चाशत् वर्षः) । सुलक्षणञ्चैतत्, सर्वं सुष्ट्विति
 ज्ञापनात् । हेतुत्वेन च भ्रूयते प्राणदाक्यनाड्याः समुत्तेजितत्वम्,
 धमनीनां परिवृद्धतित्वम्, सूतिकायाः शय्याश्रितत्वम्, गर्भाशयात्
 प्रसृतस्य मेदसो हविरे समुपस्थितत्वम्, प्रसवे शोणितान्नावेण
 रक्तघातोर्दोषस्यञ्च । ज्वरादृते परिवृद्धा (नवत्यधिका) नाडीगतस्तु

स्तन्यागमोत्पत्त्यो ज्वर. Milk-fever, मर्मरञ्चनि. Soft blowing
 murmur

रक्तस्रुतिं हृद्रोगं मनोऽभिघातं वा ज्ञापयति । आदौ श्वेतकणोश्कर्षः
स्कन्दकद्रव्यप्राचुर्यं च रक्ते दृष्टम् ।

तापक्रम.—प्रसवोत्तरं प्रथमे दिने प्रायेण मन्दज्वरः (प्राकृतमानादर्धा-
शाधिकः, एकांशाधिको वा) सञ्जायते । आयासजन्यश्चायम् अचिरेणैव
हीयमानः फलितपय (द्वादश) होराभ्यन्तरमेव शाम्यति । तृतीये चतुर्थे
वा दिने एकोत्तरशतांशप्रायः स्तन्योत्थज्वरोऽपि दृष्टः । दृश्यते च सूतिका-
काले तापक्रमस्य स्वल्पोऽस्थिरश्च न्यूनाधिकभावः सामान्यैरपि हेतुभिः ।
किन्तु नवनवत्यंशाधिको नवनवत्यंशोऽपि द्वादशहोराधिकस्थायी
चेदवश्यमनुसन्धेयः । इत्यम्भूतो हि ज्वरः सङ्क्रमणदशा विकारान्तरं वा
सूचयति ।

स्मत्तद्व्यञ्जनात्—तीव्रं ऽपि ज्वरे सुखं चेत् स्वपिति, अविकृतदर्शना-
च सौख्यमेवात्मनः प्रकथ्यते, तदा शुभम् । न तत्र सङ्क्रमणभयम् ।
अन्यथा (दुःस्वापा विकृतदर्शना क्लान्तमनस्का चेत्) त्वशुभम् । दुःस्वापा
विकृतदर्शनाऽपि स्वस्थाऽहमिति चेदाचष्टे, अरिष्टमेव विद्यात् ।

मूत्रवहसंस्थानम्—तत्र सूतिकाया मूत्रमानम् आदौ सार्धैकगुण-
प्रायं वर्धते । वर्धमानं विशिष्टगुरुत्वमपि चतुर्थेदिवसे १०२२ प्राय
भवति । नात्रजनिकद्रव्याणामभिष्टुद्धिभूम्ना जायते । दुग्धशकरोऽपि
स्तन्यप्रवृत्तेः परं लभ्यते । संवरणक्रियया सम्बद्धं पेटोनाख्यद्रव्यं तु
द्वितीये तृतीये वा दिने समुद्भूय क्रमशः क्षीयमाणं दशाहेन द्वादशाहेन
वा लुप्यति । सद्यःप्रसूतायाश्च सार्धैकदिनाय प्रसवायासमूलाऽऽडलाला
शल्कविशेषाश्च दृश्यन्ते ।

कदाचिच्च, आंशिकं पूर्णं वा मूत्ररोधोऽपि सूतिकाया दृष्टः, विशेष-
तश्चाप्रजानासु । उत्तानशयनं भीरुत्वं शिथिलोदरत्वं प्रसवक्लेशो
मूलावदरणं मूत्रस्रोतसः शून्यपिच्छित्तत्वं च मूत्ररोधस्य हेतवो भवन्ति ।

सार्धैकगुणप्रायम् = 71 C C शल्कविशेषाः Hyaline Casts, मूत्ररोधः
Retention of urine

मूत्ररोघाच्च सम्भवन्ति गर्भाशयस्य अशो, हीनध्वरणम्, रक्तस्रुतिः, मूत्रक्षरणं वस्तिशोफश्चेति भूरिश उपद्रवा ।

पक्तिसंस्थानम्—आदौ द्विजदिनेषु क्षुधा किञ्चिद्धीयते, स्तन्यागमात् परं च प्रयोजनवशाद् वर्धते । तृष्णावृद्धिरपि पुरा रक्तक्षयात् परं च स्तन्यप्रवर्त्तनात् स्वाभाविकी । एव स्तन्यमूत्रादिभिर्जलाशक्त्याद् गर्भनिर्गमेन जठरान्तर्भारक्षयात्, शय्याश्रयणाद्दुर्भित्तिशैथिल्याच्च विद्वन्धोऽपि स्वाभाविकः । अथ च शुक्रवचो कार्यवर्धनाद् गर्भाशयस्य कायमानहसनात् प्रमिताशनाच्च हेतो सूतिकाया शरीरभारोऽपि प्रथमसप्ताहे त्रिचतुरशेटकं यावत् क्षीयते । बहुप्रजाताया स्तन्यपायनशीलाया यमलापत्यायाश्च भारक्षयो विशेषेण भवति ।

श्वसनसंस्थानं त्वक् च—श्वासक्रिया न विशिष्यते । किञ्चिद्देव (२० त. २२) वर्धते । स्वेदं प्रचुरं निस्स्रवति । रज्जनकण्ठचयः शीघ्रं विलीयते । अरुणाभा किक्किररेखा अपि श्वेताभा जायन्ते । अथ च कक्षात्त्वक्चि मुद्गाशरभ्य कुक्कुटाण्डपर्यन्ता नानाप्रमाणा वत्सेषा अपि कदाचिच्छब्दयन्ते । त एते गभिरया एव नवमदशममासयोः सम्भूय सूतिकादशाया स्पष्टतरा भवन्ति । विपरिवर्त्तिताः स्वेदप्रन्थय इमे स्वतः न प्रस्रवन्ति । पीडितास्तु प्राक् कण्ठद् मज्जद्रव्यं, ततः पीयूषनिभं द्रव, परं च पयोनिभं रसं स्रवन्ति । आर्तवस्त्रावकाले त्विमे शूभां सवेदनाश्चापि जायन्ते ।

उदरभित्तिः श्रोणिसन्धयश्च—प्रसवोत्तरं प्राशयिला वलीसर्बलिता चोदरभित्तिः सामान्यतो मासद्वयेन प्राकृतं सञ्जायते । अतिविप्लुतो-दराया बहुश प्रजातायाश्च स्त्रिया उदरच्छदाख्यरुध्यमचरमयो पेश्यो-सामान्यकण्ठहरा आततोभूय उदरदण्डिकास्यपेश्यावपसारयति, येन दारुणचेष्टादिषु तन्मध्येत क्षुद्रान्त्रोद्गमः प्रजायते ।

मूत्रक्षरणम् Incontinence of urine

उत्सेषा Lumps विपरिवर्त्तिताः Modified कण्ठद् मलद्रव्यं Granular debris

श्रोणिसन्धयोऽपि क्रमेण नष्टमार्दवा. काठिन्य भजन्ते ।

सूतिकाया स्ववेद्यलक्षणानि—

(१) शमोपलब्धि—यथैव सूते तथैव सा निर्मुक्तशाल्येव सौख्य-
मनुभवति ।

(२) क्षुत्पिपासे—प्रसवणश्रमैः स्निग्धशरीरा प्रथम जलमेव याचते ।
होरैकानन्तरं च वुमुक्षाऽपि जागति ।

(३) मूत्रणोच्छ्रा—प्रायो द्वादशहोराभ्यन्तरमेव स्त्रिया मेहनेच्छा जायते ।
मूत्रणमावश्यकमिति विज्ञापिते तु सा कदाऽपि तथाकृत् प्रभवति । अथ
च बहुधा मूत्रणोच्छ्रा नाप्यभिजायते, विशेषतश्चाप्रजातानाम् । इच्छन्त्योऽपि
वा न तथाकृत् प्रभवन्ति, औदरिकभारक्षयाद् उदरभित्तिशैथिल्याद्
मूत्रस्रोतसः पिञ्चितत्वेन सवेदनत्वाच्च । द्वादशहोरात् परं तु मूत्रसङ्गं
नेपेक्षते । विड्विसर्गस्तु यावदिय शेते तावत्प्रायो न जायते ।

(४) मक्कल्लशूलानि—गर्भाशयसङ्कोचजनितानि प्रसवोत्तरशूलान्यापि
बहुधा दृश्यन्ते । सूतिकायाः स्वभावतो जायमाना अपि गर्भाशयसङ्कोचा
यदा केनाऽपि हेतुना विशिष्य प्रवर्त्तन्ते तदैव शूलं जनयन्ति । प्रसवकालो
यदि यथोचितदैर्घ्यं स्याद् गर्भाशयश्च तृतीयवस्थायां तदनुबन्धिनि काले
च सुदृढं सवृत्तः, तदा न शूलानां सम्भव । यदैव प्रसवकालो ह्रस्वो
भवति गर्भाशयश्च हीनसंवृतोऽविशोधितरक्ततया सान्तर्दोषस्तदैव
शूलानां जन्म । अतश्च बहुप्रजातास्वेव प्रायेण मक्कल्लदर्शनम् । सामान्य-
तश्च प्रथमाह्नः सायकाले शूलानि विशेषेणानुभूयन्ते, अनुबध्नन्ति च
कदाचन पञ्चषदिनानि परमपि । स्तन्यपानकाले च गर्भाशयप्रबला-
कुञ्चनाच्छूलानि तीव्रायन्ते । सुश्रुतश्चात्र—

(क) “प्रजातायाश्च नार्या रूक्षशरीरायास्तीक्ष्णैरविशोधित रक्त
वायुना तद्देशगतेनातिसरुद्ध नाभेरधः पार्श्वयोर्वस्ती वस्तिशिरसि वा
प्रन्थिं करोति, ततश्च नाभिवस्थुदरशूलानि भवन्ति, सूचीभिर्गिव निस्तुद्यते

(क) After pains due to retention of blood clot (Lochiometra

भिद्यते दीर्यत इव च पक्वाशयः, समन्तादाहमानमुदरे मूत्रसङ्घश्च
भवतीति मकल्लजक्षणम्” (शा० १०)

(ख) स्त्रीणामपप्रजातानां प्रजातानां तथाऽहितैः ।

दाहञ्जरकरो घोरो जायते रक्तविद्रधिः ॥

अपि सम्यक् प्रजातानामसूक् कायादनिःसृतम् ।

रक्तजं विद्रधिं कुयोत् कुचो मकल्लसहितम् ॥

सप्ताहान्नोपशान्तश्चेत्ततोऽसौ संप्रपच्यते ॥

(नि० अ० ९)

(५) स्तनव्यथा—स्तन्यप्रवृत्त्या सहैव स्तनो पीनी मन्दव्यथा च
भवतः । स्तन्यातिपूर्यन्ते तु शृशं तुद्यते । सबलश्चेच्छिशुः, तत्कुत-
स्तन्याचूषणचेष्टयाऽपि बहुधा वेदनाऽनुभूयते ।

(६) दौर्बल्यानुभवः—यदा स्त्री सर्वप्रथमं शयनासनादुत्तिष्ठति,
किमप्यप्रत्याशित दौर्बल्यं तथाऽनुभूयते । अचिरेणैव च तन्निवर्त्तते ।
गतसूताऽभिधानाऽपि दौर्बल्यं क्लान्तिं चेदनुभवति, विकृतिविशेषमाशङ्क्य
तस्य स्वरूपो हेतुश्च निर्णेतव्यः ।

सूतिकोपक्रमः ।

तत्र सद्यः प्रसूता स्त्री शिशुश्च सद्योजातो यथोपचर्यन्ते तथा प्रसवस्य
-तृतीयावस्थोपक्रमे पुरा व्याख्यातम् । अत्र तु तदनन्तरं कर्त्तव्यकर्मणां
व्याकरणम् । पाचनादिस्वाभाविककर्मणां सवरणादिविशिष्टकर्मणां च
सम्यक् सिद्धिर्यथा स्यात्तथा लक्ष्यीकृत्य च सूतिकोपक्रमो विधीयते ।
वच्यतेऽपि—

(१) तदुपक्रमसामान्य विशेषोपक्रमं तथा ।

वक्ष्यामि ह्यवासतो देशविट्शकुलसात्म्यतः ॥

—करणः

(ख) Septic or putrid endometritis

(२) भौतिकजीवनीयबृंहणीयमधुरवातहरसिद्धैरभ्यङ्गोत्सादनपरिषे-
कावगाहान्नपानविधिभिविशेषतश्चोपचरेत्, विशेषतो हि शून्यशरीराः
स्त्रियः प्रजाता भवन्ति ।

—च० शा० ८ ।

(३) प्रसूता हितमाहारं विहारं च समाचरेत् ।
व्यायामं मैथुनं क्रोधं शीतसेवां विवर्जयेत् ॥
सर्वतः परिशुद्धा स्यात् स्निग्धपथ्याल्पभोजना ।
स्वेदाभ्यङ्गपरा नित्य भवेन्मासमत्तन्द्रिता ॥

—भावमिश्रः ।

अथ विस्तरः

(१) स्नेहादिपागम्, उदरवेष्टनं च—सूतिकां बलातैलेनाभ्यव्य
स्नेहं पाययेत् पञ्चकोलचूर्णयुतम् सष्णगुडोदकानुपानेन, वातघ्नौषधककार्थं
वा पाययेत् स्नेहायोग्याम् । पीतवत्याश्चोदरं वेष्टयेन्महता वाससा ।
वचांस्यपि—

(क) अथ सूतिकां बलातैलेनाभ्यव्यात् । बुसुक्षितां च पञ्चकोलचूर्णेन
यवान्युपकुण्डिकाचव्यचित्रकव्योषसैन्धवचूर्णेन वा युक्तामहःपरिणाभिनीं
यथासात्म्यं स्नेहमात्रां पापयेत् । स्नेहायोग्यां वातहरौषधकार्थं ह्रस्वप-
ञ्चमूलकार्थं वा । इति

—सङ्ग्रहशा० ३ ।

(ख) सूतिकांतु खलु बुसुक्षितां विदित्वा स्नेहं पाययेत् परमया शक्या
सपिस्तैल वसां मञ्जानं वा सात्म्याभावमभिसमीक्ष्य पिप्पलीपिप्पलीमूल-
व्यचित्रकशृङ्गवेरचूर्णसहितम् । स्नेहं पीतवत्याश्च सपिस्तैलाभ्याम-
भ्यव्य वेष्टयेदुदरं महता वाससा । तथा तस्या न वायुरुदरे विकृतिमु-
त्पाद्यत्यनवकाशत्वात् ।

—च० शा० ८ ।

- (ग) सूतिका क्षुद्रती तैलाद् घृताद्वा महती पित्रे ।
 पञ्चकोलकिनीं मात्रामनु चोष्णं गुडोदकम् ॥
 वातघ्नौपघतोय वा तथा वायुने क्षुष्यति ।
 विशुष्यति च दुष्टास्त द्वित्रिरात्रमयं क्रम ॥
 स्नेहायोग्या तु निःस्नेहममुमेव विधिं भजेत् ।
 पीनवत्याश्च जठरं यमकाकं विवेष्टयेत् ॥

—वा० शा० १ ।

- (घ) प्रजातमात्रामाश्यास्य सूतां शङ्का विजाविका ।
 न्युदजा शयाना सवाए पृष्ठे सश्लिष्य वृत्तिणा ॥
 पीडयेद् घट्टमुदरं गर्भदोषप्रवृत्तये ।
 महताऽद्दुष्टपट्टेन कुक्षिपार्श्वे च वेष्टयेत् ॥
 तेनोदरं स्वसंस्थानं याति वायुश्च शाम्यति ।

—सूतिकोपक्रमणीये कश्यपः ।

(२) विश्रान्तिः—शारीरो मानसश्च विश्रामो गर्भेऽद्विज्ञापितश्चिघ्न-
 सर्वघातुकायाः प्रवाहणवेदनाकलेदरक्तनिःस्रुतिविशेषज्ञान्यशरीरायाश्च
 सूतिकायाः परं हितावह इति यथाऽस्या विश्रान्तिलाभः स्यात्तथा यतनीयम् ।
 नैनामायासयेद् च द्वे जयेच्च ।

“प्रियङ्गुकानां कृसरैः स्वभ्यक्तां स्वेदयेत्ततः ।

स्विन्नामुष्णाम्बुना स्नातां विश्रान्तां विगतकुमाम् ॥

कुष्ठगुग्गुल्वगुकिभिर्धूपयेद् घृतसयुतैः ।”

—कश्यपः ।

निद्रायमाणा च सुरस विश्रान्यति । अतो निद्रोपघातकरेभ्यो भावेभ्यः
 सर्वथा परिरक्षेदेना रात्रौ मध्याह्ने चापि । शिशुः सूतिकागारतः कुमार-
 गारमपनयेत् । द्वारि पटाक्षेपं कुर्यात् । मन्दालोक च तद्वेश्म कार्यम् ।

अथ च दशरात्र पञ्चदशरात्र वा शय्यारूढैव स्यात् , उत्थानचङ्क्रमणादिषु स्वरां न विदधीत, संवराणक्रियायाः सम्वाधभयात् । गुरुभारो हि गर्भाशयस्तथा कुर्वन्त्या. प्रायोऽवस्त्रं सते, जायते च रक्तस्कन्दभ्रंशेनोपरुद्धस्रोतसां विवरणाद् रक्तस्रुतिः । श्रमजीविनीनां त्वरणादेव हीनसवरण बहुशो दृश्यतेऽपि ।

सवेधा उत्तानशयनमपि न हितावहम् सूतिकास्त्रावस्यासम्यक्प्रवृत्त्या सङ्क्रमणावहत्वादुदरपेशीनां दौर्बल्यकरत्वाच्च । तस्मात् स्वस्थाया अविदीर्णमूलपीठायानातिस्तृतशोणितायाश्च सूतिकाया उत्थानचङ्क्रमणादिकमचिरेणापि विधिना कृतं प्रशस्यत एव । तथा च द्वितीयेऽह्नि वारैकवृत्तीये च वारद्वयमुपघानादिबलेन क्षणमेनामुत्थापयेत् । एवमेव चतुर्थपञ्चमयोः । परञ्च स्वयमुत्थाय तिष्ठेद् यथेच्छम् । भोजनं स्तन्यपायनञ्चोत्थायैव कुर्वीत । मलमूत्रोत्सर्जनमपि उत्कटुकासनेनैव कार्यम् । कतिचित्पदानि प्रक्रमेऽपि । आसन्दी वा समासीत प्रत्यह होरैकवर्धनक्रमेण । गतागतानि तु विंशाहात्परं विदधीत ।

गर्भाशयस्य पञ्चात्रविवारणाय च सप्ताहात्परं सायं प्रातः पञ्चदशप्रपलानि न्युब्जा जानुकूर्परासना वा शयीत । मूत्रवेगांश्च न धारयेत् । कश्यपस्त्वाह—

प्रजातमात्रामाश्रास्य सूतां शङ्का विजाविका ।

न्युब्जां शयानां संवाह्य पृष्ठे संश्लिष्य कुक्षिणा ॥

पीडयेद् घट्टमुदरं गर्भदोषप्रवृत्तये ॥ इति ॥

शय्यागताऽपि च वृत्तीयरात्रात्परं मुहुर्मुहुः पार्श्वपरिवर्त्तनेन हस्तपादयोश्चेष्टाविशेषेण दीर्घोच्छ्वसनेन च व्यायामं कुर्वीत, येन श्रोण्यां रक्तस्य मन्दसञ्चरणम् अन्तःस्कन्धाद्यस्तज्जा उपद्रवाश्च न स्युः ।

रक्तस्य मन्दसञ्चरणम् Pelvic blood stasis अन्तःस्कन्धादयः
Thrombosis and pulmonary embolus

अभ्यङ्गोत्सादनादिकं च सप्ताहात्परं समाचरेत् । न चैनां दृशयेत्कस्यचिद्
श्रासपरात्रम्, अन्यत्र मातुः श्वश्रूजनात् पत्युभिपजरश्च ।

(३) निद्रा—सुप्त चिरं च निद्रायमाणा स्वस्था भवति । निद्रा हि
प्रधानं श्रमज्ञोपु भावेपु । दिवास्वापोऽपि हितावहः । निद्राविधानकेभ्यश्च
भावेभ्यः सर्वथेयं रक्षणीया । निद्रोपघातकरात्स्वप्ने भावा भवन्ति, तद्यथा-
मूलपीठसोवनसूत्राणि, दुर्नामरोग, स्तनसंरम्भः, अभेकश्चेति । अक्षोऽ
न्यथा निद्रानाशस्तु दुर्लक्षणम्, पूयारम्भमनोविघातयोः प्राग्व्यञ्जन-
त्वात् । सति प्रयोजने तु द्विप्ररात्रं निद्राकरभेपजान्यपि प्रयुञ्जीत ।
फणिकेन तु स्तन्य पाचयन्त्या निषिष्यते प्रयुष्यते वा स्वल्पमात्रम् ।

(४) वृभुक्ता—तत्र स्नेहादिपानं पूर्वमुक्तम् । जीर्णं तु स्नेहे वृभुक्ता
ज्ञात्वा साधारणं सुजरं मात्रावद् द्रव्यं स्निग्धं द्रवप्रायं चाहारं दद्यात् ।
द्रववहूलो एषाहारं भ्रन्त्यजननो मलमूत्ररेचनश्च परमस्या हितमाधत्ते ।
फलशाकानि प्रचुरं प्रयुञ्जीत । तन्नादी द्विप्रदिवसं क्षीरं शूपमण्डं पेयां
द्रव्यवागूं क्षीरयवागूं वा स्नेहयुतां मात्राशः पाययेत् । परं च विद्वन्ध-
रहितं विविधैः फटिनप्रायै रुचिरैश्चाहारद्रव्यैः क्रमशः आप्याययेत् ।
त्रिचतुरहोरान्तरेण सुदुर्मुहुः स्वल्पं स्वल्पं यथाकामं च भोज्यमस्यै दद्यादा-
शय्यासनस्थितं । स्वस्थाया हीनमात्रमशनं तु निषिद्धम् । स्तन्यपायनात् पूर्व
च सूतिकया पादमितं क्षीरं क्षीरं वा नियमेन पातव्यम् । प्रचुरक्षीरो
मिश्राहारश्च तस्यै विशेषेण हितः । अम्लफलानि नोपयुञ्जीत, स्तन्य-
क्षारीयताविघातफलेन कुमारस्यानारोग्यकरत्वात् । व्याधिना रक्तक्षुत्या
वा दुर्बलां तु मद्यमपि पाययेत् । पाण्डुरोगिणी च शंखमण्डूरादिभिरुप-
कमणीया । भवन्ति चात्र —

(क) जीर्णं तु स्नेहे पूर्वोपधैरेव सिद्धा विद्यार्थादिगणकायेन क्षीरेण वा
यवागूं सुस्निग्धां, द्रवां मात्रया पाययेत् । एवं • अनुपाल्य

निद्राकरभेपजान् Hypnotics such as Veronal, Medonal or
Bromidia,

ततो यवकोलकुलत्थयूपेण लघुना चाक्षपानेन, द्वावशरात्रात्परं जाङ्गल-
रसादिभश्च क्रमादाप्याययेदाग्निबलादीन्पेक्ष्य । काथतशीतं च तोय
पाययेत् ।
—सङ्ग्रह शा० ३ ।

(ख) [अथ सूतिकां बलातैलाभ्यत्तां वातहरौषधनिष्काथेनोपचरेत् ।
सशेषदोषां तु तदहः पिप्पलीपिप्पलाभूलहास्तपिप्पलीचित्रकशृङ्गवेरचूर्ण
गुडोदकेनोप्येन पाठयेत् । एव द्वरात्रं त्रिगात्र वा कुयोदादुष्टशण्णितात् ।]

विशुद्धे ततो विदाग्निगन्धा दसिद्धां स्नेहयवागूं क्षीरयवागूं वा पायये-
त्त्रिगात्रम् । ततो यवकोलकुलत्थसङ्घेन जाङ्गलासेन शाल्यदन्तं भजयेद्बल-
मग्निबलं चावेक्ष्य । धन्वभूमिजातां तु सूतिकां घृततैलयोरन्यतरस्य मात्रां
पाययेत् पिप्पल्यादिकपायानुपानम् । स्नेहान्त्या च स्यात्त्रिगात्र पञ्चरात्रं
वा बलवती । अबलां यवगूं पाठयेत् त्रिगात्र पञ्चगात्र वा । अत ऊर्ध्वं
स्निग्धेनाग्नसंसर्गोपचरेत् । प्रायशश्चैनां प्रभूतंनोष्णोदकेन परिष्वेत् ।
क्रोधायासमैशुनार्दान् पाठरेत् ।
—सु० शा० १० ।

(ग) जीर्णे तु स्नेहे पिप्पल्यादिभिर्गेव सिद्धां यवागूं सुस्निग्धां द्रवां
मात्रशः पाययेत् । उभयतश्च कालमच्छेन चोष्णादकेन च परिषेचयेत्
प्राक् स्नेहयवागूपानाभ्याम् । एवं पञ्चगात्र सप्तगात्रं वाऽनुपाल्य ततः
क्रमेणाप्याययेत् । स्वस्थवृत्तमेतावत्सूतिकायाः ।

—च० शा० ८ ।

[घ) जीर्णे स्नाता पिबेत्पेयां पूर्वोक्तीषधसाधिताम् ।
त्र्यहादूर्ध्वं विदाग्योदिवगेकाथेन साधिता ॥
हिता यवागूं स्नेहाढ्या सात्म्यत पयसाऽयवा ।
सप्तरात्रात्पर चास्यै क्रमशो बृंहणं हितम् ॥
द्वादशाहेऽनतिक्रान्ते पिशितं नोपयोजयेत् ।

—वा० शा० १ ।

[छ] ततोऽग्निबलवद् वीक्ष्य त्र्यह पञ्चाहमेव वा ।
मयडानुपानमन्वहं पिबेत् स्नेह हिताशनी ॥

स्नेहव्युपरमेऽश्नीयाद् अरुपस्तेहामसैन्धवाम् ।
 यवागूं श्यहमेवात्र पिप्पलीनागराश्रिताम् ॥
 स्याद्धृषपेतीषधा पश्चात् सस्नेहलवणोत्तरा ।
 कुलत्थयूषः सस्नेहलवणान्स्ततः परम् ॥
 तथैव जाङ्गलरसः शाकानीमानि चाप्यतः ।
 घृतभृष्टानि कुष्माण्डमूलकैर्बोरुकानि च ॥
 स्नेहस्वेदौ च सेवेत मासमेकमतन्द्रिता ।
 उष्णोदकोपचारं च स्वस्थशुचामतः परम् ॥

त्रिविधं देशमाश्रित्य वक्ष्यामि त्रिविधं विधिम् ।
 आनुपदेशे भूथिष्ठं वातश्लेष्मात्मका गदाः ॥
 तत्राभिव्यन्दमूयस्त्वादादौ स्नेहो विगर्हितः ।
 मण्डादिरत्र कर्त्तव्यः संसर्गोऽग्निबलावहः ॥
 स्वेदो निवातशयन सर्वमुष्णं च शस्यते ।
 नियतं जाङ्गले देशे वातपित्तात्मका गदाः ॥
 तदत्र स्नेहसात्म्यत्वात् स्नेहादिः स्यादुपक्रमः ।
 कार्यः प्रजातमात्राया विशेषश्चात्र बुध्यते ।
 कुमारप्रसवे तैलं कुमारीप्रसवे घृतम् ॥
 पिबेत्तीर्णं यवागूं च दीपनीयोपसंस्कृताम् ।
 पञ्चाहं सप्तरात्रं वा ततो मण्डाद्युपक्रमः ।
 देशे साधारणे चास्या हितः साधारणो विधिः ॥

चैदेश्याश्च प्रयच्छन्ति विविधा म्लेच्छजातयः ।
 रक्त मांसस्य निर्यूहं कन्दमूलफलानि च ॥

कुलसात्म्यञ्च नुध्येत यस्मिन् चस्मिन् यथा यथा ।

शौचित्यात् कुलसात्म्यस्य तत् तथैवानुवर्त्तते ॥

—सूतिकोपक्रमणीये करण्यपः ।

(५) विण्मूत्रप्रवृत्तिः—सूतिकाया विड्बन्ध उदरशैथिल्यात् स्वाभाविक इत्यतो द्वितीयदिवसे सायं तृतीयदिवसे वा प्रातः परगडतैलादीनामन्यतम रेचनमस्यै दद्यात् । तद्वैफल्ये वरिसं प्रणिदध्यात् । परमपि विड्बन्धे मृदुस्रंसनमेकान्तरेण प्रयुञ्जीत । तीव्ररेचनानि तु स्तन्यक्षयगाढकरत्वाग्निपिद्धानि ।

मूत्राशयदशाऽपि परिचारिकयाऽवश्यं निभालनीया । षड्दोरातोऽधिक मूत्रसङ्गो नोपेक्षणीयः । सङ्गस्य हेतुर्मूत्रस्य मानादिकं च निर्णयेयम् । लालामेहो रक्तविषतां वृक्करोथं वा निर्दिशति । मूत्रसङ्गे वस्तिशिरसि स्वेदयेन्मन्द पोडयेच्च क्षिप्र वाऽधोमुखं जानुकूर्परासने विवर्त्तयेदन्यत्र हृद्दौर्वल्यमूलावदरणाभ्याम् । व्यर्थोभूते त्रिचतुरदोराकालं प्रतीक्ष्य स्वेदासनविवर्त्तनाभ्यां पुनः प्रयतेत्, मूत्ररेचनं वा पेशीवेधेन प्रयुञ्जीत । तथाप्यशक्ये भर्गं मूत्रप्रसंकेकद्वारं च सम्यग् विसङ्क्रमकद्रवेण विशोष्य परिशुद्धया धातवनाड्योशलाकया स्नावयेत् । द्वितीयदिवसात्परं सुहृसुहृः शलाकाप्रयोगस्तु न शक्यते सङ्क्रमणभयादभ्यसनभयाच्च । तदा प्रभृति शय्यायां शय्यातो वा समुत्थाय स्वतोऽपि मूत्रयितुं शक्यते । प्रयुक्तमर्गटं पीयूषसत्त्वं वाऽपि मूत्राशयपेशीबलं वर्धयति ।

(६) सङ्क्रमणवारणम्—सूतिकोपक्रमे प्रसवोपक्रमेऽपि च यथा नाम योनिगर्भाशयो निर्दुष्टौ तिष्ठतः, प्राप्तस्यापि च दोषस्य प्रसरो न स्यात्तथा यतनीयम् । तद्यथा (क) यन्त्रादिप्रणिधानं योनिपरीक्षणं च यथाशक्यं वर्जनीयम् । सङ्क्रमणप्रतिरोधदशा योनिवस्तरपि न बहु

मूत्रसङ्गः Retention of urine स्वेदनम् warm stipes. जानुकूर्परासनम् Knee-elbow position मूत्ररेचनम्, यथा—Preparation of acetyl choline (Doryl .

मन्यते, ऊर्ध्वं प्रसूते जले गर्भाशयदुष्टिभयात् । उत्तरवस्त्रेण वसरस्तु यदा सूतिकास्त्रावो विलगन्धी स्याद्, अत्र राजगण्ड्य दीनां कश्चिदशोऽन्तः शिष्येत, संवत्सक्रमो यथावन्न प्रचलेद्, गौणी प्रसवात् । रक्तसूतञ्च जायेत तदा ज्ञेयः । (ख) मूलपीठवशाघनकाले पिच्छुलोत्तादीनां योनिमुखप्रवेशो वारणीयः । अत्रतः पञ्चमाभमुखं सकृदेव च ते प्रयोक्तव्याः । (ग) भगमूलपीठयोविशुद्धाऽनाद्रां च स्थितिरावश्यकौ । तथा च प्रतिदिनमेकवारं विसङ्क्रामकद्रवेण तद्देशं सम्यक् परिभाष्यं चाष्टशुद्धां क्वलिकां दत्त्वा कौपीनबन्धेन बध्नीयात् । सूतिकास्त्रावदुष्टां मलमूत्रदुष्टां च कालेकाले परिवर्त्तयेद्, द्व्यत्रहारात् आदौ द्विवारमेकवारं वा ततः परम् । एव ह्यविहारजीवाणवोऽपि विघटमानसूतिकास्त्रावलिप्ताद् बहिर्भगाच्छय्यावसनाद्वा समुत्थाय नोर्ध्वं प्रसरन्ति यत्र तु परिवर्त्तेनादिव्यवस्था दुःशका तत्र योनिमुखस्यामुद्रणमेव प्रयत्नम् । (घ) संशोधनादिकाले च परिचारिकाभिमुखेन त्राणं धार्यम् । विभक्तागारे च तां स्थापयेत् । नवमे दिवसेऽपहर्त्तव्यात् न च मूलपीठमीषनसुत्राण्य मन्दबलेन विसङ्क्रामकद्रवेण प्रत्यहं शोधनीयानि । (ङ) योनौ सञ्चितः सूतिकास्त्रावो जीवाणूनां बध्नेन भूमिरिति तस्य सम्यग् नर्हणमावश्यकम् । काले शय्योत्थानचङ्क्रमणादिभिश्च तद् व्यवस्थेयम् ।

अत्र च भवन्ति—

(१) चर्मावनद्धामासन्धीं क्लान्तौष्णपूरिताम् ।

अप्यासीत् सदा सूता तथा योनिः प्रसीदति ॥

करयपः ।

(२) पञ्चकेलादिपानेन दुष्टाक्षम्य विशोधनम् ।

क्षतभिन्नोत्तारश्च परिशुद्धिश्च सर्वथा ॥

(३) शतपुष्पातैललेपात्तुरीक्षलजात्तथा ।

पेटिकामुललेपेन यो निर्मन्ना प्रशाम्यति ॥ (भै० २०)

(७) स्तनपालनम् — प्रथमं प्रजायन्त्याश्चूचुकौ सुखप्रपानौ निवृत्त-
स्त्वग्दृषौ च तथा स्यातां तथा प्रसवात् प्रथमत एव यतनीयम् । तथा
चैवमुपदेष्टव्या गर्भणी नवमे मासि—“फेनिकया लिप्त्वा खरवसनेन
चूचुकौ घपेणीयौ शूकरमहिषगजमांसचूर्णयुतया मूषिकत्रसया वाऽभ्यग्य
मदनीयौ, पिण्डचतौ च श्रोपणीतैलेन कासीसाद्यतैलेन वाऽभ्यग्य कृष्ट्वा
कृष्टोन्नमयेत्, स्रुतरसखुरगडाश्च शीघ्रमपनेयाः” इति । अन्यथा कठिनी-
भूता अपनयने चूचुकमुखां व्रणयन्त । एवम्भूतास्तु प्रागहोरात्रं स्नेहदानेन
सृष्टुकृत्य, क्षालयित्वा मोचयेत् ।

स्तन्यपायनात् पूर्णं पश्चाच्च स्तनौ प्रक्षालयेद् विशुद्धोष्णजलेन ।
कवलिकां दत्त्वा बध्नीयादपि । उत्तोलनं हि सूतिकां सुखयति ।
अक्षालनात् चूचुकमुखे स्तुतव्युषितं स्तन्यं बालस्याऽहितमाद्यत्ते मातुरपि
च स्तनरोगाय कल्पते ।

पायनविधिः—गतफलमा च सूतिका बाल स्तनयोर्भोजयेत् काले
काले । एतद्धि स्तन्यं प्रवक्ष्यति, संवरणक्रियामुत्साहयति, शिशुं
विरेचयति स्तन्यपानं शिञ्चयत्यपि च । तत्र द्विरात्र त्रिरात्रं वा, यावत्
पीयूषं चरति, चतुर्होरातः स्तनौ पाययेत्, प्रतिस्तन पञ्चप्रपलप्रमाणेन ।
सतो होरात्रयेण पानम्, सप्त सप्त प्रपलानि च पानकालः । प्रचुरक्षीराया
एकेनैव स्तनेन तुष्यति चेत् पट्शयेण पञ्चदश प्रपलानि कृत्वा पाययेत् ।
रात्रौ तु दशवादनतः पर षड्वादनावधि स्तन्यं निवार्यते । न च माता
शिशुर्वा स्तन्यपानकाले निद्रां सेवेत् शिशु रीडनभयाच्चूचुकमार्दवभयाच्च ।
दीघकालपायनं तु चूचुकविदारभयम् ।

क्षीणस्तन्या दृष्टस्तन्या हीनगुणास्तन्या च स्त्री स्तन्यं न पाययेत्,
न च रक्तस्रुतिक्षीणा फिर्गङ्गणी व्ररार्ता यक्षिणी स्तनरोगग्रथिताऽपि,
या ह्यात्मने बालस्य च हितं पश्यति । अकामायाश्च यथा स्तन्यं
प्रवर्त्तते न तथा यतेत्, तद्यथा—कर्षणमर्दननिर्दोहनानि वजयेत्, स्तनयोर्न

योजयेत्, कवलिका इत्वा पट्टं बध्नीयाद्, वेदनादनपरिस्तरमुपदिह्यात्
कामं विरेचयेच्च । परिपूर्यौ स्पर्शाक्षमौ च स्तनौ सकृन्निर्दुहीत स्तोकम् ।

भवन्ति चात्र—

(क) तत्रेयं स्तनसम्पत्—जात्यूर्ध्वौ नातिलम्बावनतिकृशावनतिपीनौ
युक्तापिप्पलकौ सुखप्रपानौ चेति । स्तन्यसम्पत् प्रकृतवर्णगन्धरसस्पर्श-
सुदपात्रेऽवदृष्टमानमुदक व्येति प्रकृतिभूतत्वात्तत् पुण्ड्रकरमारोग्यकरं चेति ।

—च० शा० ८ ।

(ख) तच्चेच्छीतलममल तनु शलावभासमप्यु न्यस्तसेकीभाव
गच्छत्यर्फेनलमत्तनुमत् नोत्प्लवतेऽवसीदति वा तच्छुद्धमिति विद्यात् ।
तेन कुमारः पारोच्य शरीरोपचयो बलवृद्धिश्च भवति ।

—सु० शा० १० ।

अध्याद्वतबलाङ्गायुरोगो वर्धते सुखम् ।

शिशुघात्र्योरनापत्तिः शुद्धचीरस्य लक्षणम् ॥

—कार्यप० सू० १९ ।

(ग) कषायं सलिलप्लावि स्तन्यं मारुतदूषितम् ।

पित्तादम्लं च कटुकं रान्योऽम्भसि तु पीतिका ॥

तन्नुमत् कफदुष्टं तु वेगे मज्जति पिच्छिलम् ।

स्तन्यदोषाद्गदास्ताव यथोक्तं तत् पिवेदतः ॥

(तन्त्रान्तरम्)

(घ) क्रोधशोकावारसत्यादिभिश्च स्त्रिया. स्तन्यनाशो भवति ।

[सु० शा० १०]-

रुक्षात्रपानकर्शनं क्रोधशोककागादिभिः स्तन्यनाशः ।

[सं० उ० १]

अवात्सल्याद् भयाच्छोकात् क्रोधादत्यपवर्षणात् ।

क्षीणौ स्तन्यं भवेत्स्वल्पं गर्भान्तरविधारणान् ॥

—भावमिश्रः ।

(ड) अथास्याः क्षीरजननार्थं सौमनस्यमुत्पाद्य यवगोधूमशालिषष्टिक-
मांसरससौवीरकपिश्याकलशुनमत्स्यकशेरुकशृङ्गाटकविषविदारीकन्दमधु-
कशतावरीनालिकालाबूकालशाकप्रभृतीनि विदध्यात् ।

—सु० शा० १० ।

क्षीरजननानि तु मद्यानि सीधुवर्ष्यानि प्राभ्यानूपौदकानि शाकधान्य
मांसानि द्रवमधुराम्ललवणभूयिष्ठाश्चाहाराः क्षीरिण्यश्चौषधयः क्षीर-
पानमनायासश्चेति । वीरणपष्टिशालिकेक्षुवालिकादर्भकुशकाशगुन्द्रेत्कट-
मूलककषायाणां च पानमिति क्षीरजननानि ।

—च० शा० ८ ।

हरिद्रादिं वचादिं वा काकोल्यादिं पिबेच्च वा ।

वज्रकाञ्चिकपानं वा परमं क्षीरवर्धनम् ॥

(च) शिशुमुपवेश्य दक्षिण स्तनं धौतमीषत् परिस्नुतमभिमन्त्र्य
मन्त्रेणानेन पाययेत् ।

चत्वारः सागरास्तुभ्यं स्तनयोः क्षीरवाहिणः ।

भवन्तु सुभगे नित्यं बालस्य बलवृद्धये ॥

पयोऽमृतरसं पीत्वा कुमारस्ते शुभानने ।

दीर्घमायुरवाप्नोतु देवा प्राश्यामृतं यथा ॥

अपरिस्नुतेऽप्यतिस्तब्धस्तन्यपूर्णस्तनपानादुत्सुहितस्रोतसः शिशो-
कासश्चासवमीप्रादुर्भावः ।

—सु० शा० १० ।

(छ) न च क्षुधितशोकात्तंश्रान्तप्रदुष्टधातुगर्भिणी वरिताति-
क्षीणातिशूलविदग्धभक्तावरुद्धाहारतपितायाः स्तन्य पाययेत्, नाजीर्यौ-
षध च बालम्, दोषौषधमलाना तीव्रवेगोत्पत्तिभयात् ।

—सु० शा० १० ।

(ज) शोकाकुला क्षुधात्तो च श्रान्ता व्याधिमती सदा ।

गर्भिणी वरिणी पथ्यवजिताऽजीर्णभोजिनी ॥

अत्युक्त्वा नितर्गं नीचा स्थूलातीव भृशं कृशा ।
 आसक्ता क्षुद्रकार्येऽपु दुःखार्ता चञ्चलाऽपि च ॥
 एतासा स्तन्यपानेन शिशुर्भवति सामय ।

—भावमिश्रः ।

(८) मक्कलशुल्लानि—रक्तकन्दादिशेषदोषमूत्रा हि प्रसवोचरवेदना
 भवन्ति तत्र दुष्टास्त्रहर्गणाय पञ्चकोलादिक पाययेत् । गमोशय-
 मुपमर्दयेदवपीडयेच्च वास्तेशिर स्त्रेदयेत् । अविपश्न' विकारे तु
 वेदनाशमनानि प्रयुञ्जीत ।

भवन्ति चात्र—

(क) तत्र सर्पिषा सुस्रोष्णेन लवणचूर्णेन वा वीरतर्वादिखिद्धं
 जलमुषकादिप्रतीवाप पाययेत् अक्ताग्चूर्णे वा पिप्पल्यादिक्वाथेन,
 पिप्पल्यादिचूर्णे वा सुगमस्यडेन, वरुणादक्वाथ वा पञ्चकोलैलाप्रतीवाप
 पृथक्परायोदिकाथ भद्राकरमरिचससृष्ट, पुराणगुड वा त्रिकटुकचतुर्जातक-
 कुस्तुम्बुर्हमिश्रं स्वादेद्, अक्ल वा पित्रेदरिष्टमिति ।

—सु० शा० १० ।

(ख) व्योषचित्रकणामूलमासौभार्गीकपायतः ।

पिप्पल्यादिगणकवाथयुतं वा रविलौहकम् ॥

शीतिलं नाशयत्थाशु शूलं मक्कल्लसंक्षितम् । (रसतरङ्गिणी)

शोण्य बोलं सघृत सगुड गुट्ठीकृतं गिलितम् ।

मक्कल्लामिधशूलं हन्ति समूल सशोण्यतातङ्कम् ॥

दिङ्गु शुद्धं ससर्पिष्क मुक्त मक्कल्लशुल्लनुत् । (योगरत्नाकरः)

(९) शिपककृतनिरीक्षणम्—निवृत्ते प्रसवे द्वादशहोराभ्यन्तरमेव
 पुनरेतां पश्यत् तत्तद्दोषभावात्ना विज्ञानाय । ततस्त्रिरात्र यावत् प्रतिदिनं

वेदनाशमनानि, यथा—Tincture of opium 20 30 ms, Tr
 Hyoscyamus 30-60 ms, Chloral hydrate 10-20 grs

परं चैकान्तरेणाद्वादशरात्रं नियमेनेचेत् । व्याधितां तु प्रत्यहमेकवार
द्विवारमपि वा पश्येत् । तत्रमे भावा ज्ञातव्या भवन्ति—

(१) सूतिकाया आकृतिः, तापक्रम, नाडीगतिः, श्वप्नक्रमः, उदरम्,
गर्भाशयसीमान्तः, विण्मूत्रस्थितिः, स्तनौ, स्तन्यमानम्, अग्निबलम्,
निद्रास्थितिः, योन्यास्त्रावभ्य मानं स्वरूप च ।

(२) कुमारस्याराग्यम् शरीरोपचया, वृद्धिः, वातमूत्रपुरीषाणां स्वप्न-
जागरणायासास्मि रुदितस्तनप्रदणानां प्रकृतः नेत्रयोर्नाभितालस्यावस्था च ।

(३) अतीते च तृत् य च र्थे वा म्पनाहे योनिव्यापदोऽस्या निददीत ।
यथोचितं च तत्र प्रातर्कर्त्तव्यम् । दुःस्थितां योनिं सद्यः स्थापयेत् । पायु-
धारणयोः शैथिल्यं च प्रत्यह त्रिशत् इत्यथ पायूत्थानपुरःसरं तत्सङ्कोचन-
चेष्टया निराकुर्यात् योनिदाहयेकरान् यागःश्चापि प्रयुञ्जात् ।
भवन्ति चात्र —

(क) दुष्प्रजातामयाः सन्ति चतुषष्टिगिति स्थितिः ।
तेभ्यः सर्वेभ्य एवासौ रक्षितव्या कथन्तिवति ॥
तद्विदामपि सम्मोहो भिषजामुपजायते ।
कि पुनर्येऽल्पमनयः परतन्त्रापशिक्षिताः ॥
सस्मात् सुनिश्चयार्थं तद्विद्ये नानुदशिना ।
अप्रमत्तेन मरुभाण्य सुतिकांनानुपक्रमे ॥
तस्यास्तीव्राभिरावीभः प्रतर्त वाहनश्रमैः ।
शैथिल्य चागते देहे मंक्षुब्धेष्वनिलादिषु ॥
क्लान्तध्विन्द्रियमार्गेषु सागशून्येषु घातुषु ।
एकोऽपि दोष कुपितः कृच्छ्रतो वहते महत् ॥
परिजीर्णं यथा वस्त्र मलदिग्धं समन्ततः ।
क्लेशेन शोध्यते तच्छैः प्रहश्य तत्तदाश्रयम् ॥
तथा शरीरं सूतायाः परिक्लृष्टं परिस्तुतम् ।
भृशं दोषबलैर्दिग्धं क्लेशेन परिशाध्यते ॥

यथा च जीर्णं भवनं सर्वतः श्रयवन्धनम् ।
वष'धातविकम्पानामसहं स्यात्तथाविधम् ॥
तथा शरीर सूताया स्त्रिजं प्रसवणश्रमैः ।
वातपित्तकफोत्थानां व्याधीनामसह भवेत् ॥

—सूतिकोपक्रमणीये कश्यपः ।

(स) तस्यास्तु खलु सूतिकाया यो व्याधिरुपजायते स कृच्छ्रसाध्यो
भक्ष्यसाध्यो वा गर्भवृद्धिचपितशियिलसर्व'धातुत्वात् प्रवाहणवेदना-
क्लोदरफनि स्रुतिविशेषान्यशरीरत्वाच्च । तस्मात्तां यथोक्तेन विधि-
नोपचरेत् ।

—च० शा० ८ ।

मिध्याचारात् सूतिकाया यो व्याधिरुपजायते ।
स कृच्छ्रसाध्योऽसाध्यो वा भवेदत्यपतर्पणात् ॥
तस्मात्तां देशकालौ च व्याधिसाम्येन कर्मणा ।
परीक्ष्योपचरोन्नत्यमेव' नात्ययमाप्नुयात् ॥

—सु० शा० १० ।

यत्नेनोपचरेत्सुतां दुःसाध्या हि तदामया ।
गर्भवृद्धिप्रसवरुक्क्लोदास्रलु तिपीडनैः ॥

—वा० शा० १ ।

(ग) तस्याश्चेत् स्वस्थानतो योनिभ्रंशयेत् ततो यस्य कस्यचिच्छ्रो-
णिषेनाभ्यन्त्य योनिं यथास्थानं कुशला जी निवेशयेत् । निविष्टां चारो-
करोहिणीवर्हिषोशीरप्रियङ्गुदेवदारुकल्कविषक्वेन तैलेन चद्रुशः स्वेदयेत्
पूरयेद् द्रूयान्च गच्छ सुभगे स्वस्थानमिति ।

—सङ्ग्रह शा० ३ ।

योनिमू'धावसाभ्यङ्गाग्नि सूता प्रविशेदपि ।
लोध्रतुम्बीकलालेपो योनिदाह्यं करोति च ॥
वेतसमूलानि काथसालनेन तथैव च ।
मूषिकावागुलीवसाअक्षयं योनिदाह्यं कृत् ॥

वचा नीलोत्पलं कुष्ठं मरिचानि तथैव च ।
 अश्वगन्धा हरिद्रा च गाढीकरणमुत्तमम् ॥
 यष्टीमदनकपूरपूरयां योनिदाढ्यं कृतम् ।
 सुरगोपाव्यतोऽभ्यङ्गो योनिश्लथविनाशनः ॥

(भैषज्यरत्नावली)

पलाशोदुम्बरफलं तिलतैलं समन्वितम् ।
 योनौ विलिप्तं मधुना गाढीकरणमुत्तमम् ॥
 प्रसूता वनिता वृद्धकुक्षिहासाय सम्पिबेत् ।
 प्रातर्मथितसन्मिभं त्रिसप्ताहात्कणालदाम् ॥

(भावमिश्रः)

(घ) स्निग्धस्त्रिन्नां तथा योनिं दुःस्थिता स्थापयेत्पुनः ।
 पाणिना नामयेज्जिह्वां संवृतां वर्धयेत्पुनः ॥
 प्रवेशयेन्निःसृतां च विवृतां परिवर्त्तयेत् ।
 योनिः स्थानापवृत्ता हि शल्यभूता स्त्रिया मता ॥

—च० चि० ३० ।

(ङ) स्फटिकां तोलकमितां पश्चाशत्तोलकोन्मिते ।
 जले विद्राव्य युञ्जीत यत्नेनोत्तरवस्तिना ॥
 गर्भाशयं प्रसूतायाः सव्यर्थं स्थानविच्युतम् ।
 सङ्कोचयत्याशु तथा रक्तस्रावं ऋणद्धि च ॥
 योनिश्च शिथिलीभूता स्वस्थानन्तु प्रपद्यते ॥

—रसतरङ्गिणी ।

(१०) पुनरात्तवदर्शनम्—प्रायेण त्रिचतुरमासाभ्यान्तर एव रजो-
 दर्शनं भवति । यास्तु स्तन्यं न पाययन्ति तासां सार्धमाघेन मासद्वयेनैव
 वा रजोलाभः ।

एवञ्च मासादध्यर्धान्मुक्ताहारादियन्त्रणा ।

गतसूताभिधाना स्यादथवात्तवदर्शनात् ॥

सोऽयम्

इन्दोरियाव शावतंसस्य, भारद्वाजगोत्रस्य,
प्रतिपद् राष्ट्रशौर्येण सुरभितसंस्थाने महाराजस्थाने
जयपुरमण्डलान्तर्गत 'मुकुन्दगढ़' ग्रामवास्तव्यस्य,
जीवनरामशर्मतनुजनुषा श्रीरामलालमहोदयाना पौत्रस्य,
महादेवोपमानां स्मेरसुखाना श्रीहरदेवशर्मात्मजस्य,
महामानिन्या गौर्या इवापरायाः श्रीसुन्दर्या गर्भसम्भूतस्य,
विद्यार्जने गौरीपुत्रस्येव वरदहस्तप्रहातरणामादिविद्यागुरुणाम्
परिष्ठितमूर्धन्याना श्रीगजाननशर्ममहोदयानामनुजस्य,
काशीस्थे हिन्दुविश्वविद्यालये चाध्यापकपदमलङ्कृतः,

श्रीदामोदर-शर्म-गौड़.ए. एम्. एस् महाशयस्य

श्रमिनवकृतौ

प्राकृतप्रसववर्णनपरः प्रसूतिग्रन्थः

समाप्तः ।

शब्दानुक्रमणिका

शब्दानुक्रमिका

(अ)

अकालप्रसूति	Premature delivery	३७५
अकालान्ता इवसनम्	Premature inspiration	३३९
अक्षयविभजनम्	Homotypical mitosis	४६
अग्निमा इन्वनिका	Anterior ligament	३९
अतिरिक्त पुटकम्	Amnio-chorionic pouch	२६१
अतुल्यबीजो यम	Bi-ovular twins	३६६
अत्यावर्त्तन शिरस	Hyper rotation of the head	३०६
अदारुणमोह	Asphyxia livida or Blue asphyxia	३८६
अद्भुतगर्भ	Monstrosity	३१३
अधरगर्भशय्या	Lower (noncontractile) uterine segment	१६८, २५६
अधरगर्भशय्याविस्फायनम्	Expansion of lower uterine segment	२५८
अधिवस्तिक नाडीचक्रम्	Hypogastric plexus	३४
अधिवृक्कग्रन्थि	Supra renal gland	५९, १७४
अधिशिर (उपरोपकम्)	Caput saccidanium	३०२
अधिशिरस्थानीय शोफ	Representative of the caput saccidanium	३३८
अधिश्रोणिका अधरा ग्रन्थय	Hypogastric glands	२६
अधिश्रोणिका आन्वन्तरा ग्रन्थय	Internal iliac glands	३६
अधिश्रोणिका उत्तरा. ग्रन्थय	Iliac glands	२६
अधिश्रोणिका बाह्या ग्रन्थय	External iliac glands	३६
अधिश्रोणिका सामान्वा ग्रन्थय	Common iliac glands	३६
अनुगर्भारोधा धमनी	Uterine artery	२५, ३३
अनुत्रिकारिध	Coccyx	३
अनुविकिर्त्वा पेशी	Coccygeous muscle	८
अनुदीर्घव्यास	Anteroposterior diameter	१९
अनुप्रस्थव्यास	Transverse diameter	१२
अनुबीजग्रन्थिका धमनी	Ovarian artery	३४

अनुयोनिका धमनी (अधरवस्तिगास्थानीया)	Vaginal (Inferior Vesical)	
	artery	२५
अनुलम्बाचरेखा	Vertical axis	१५२
अनुशीर्षम्	Occiput	१४८
अनिरस्यमान	Obstructed	३८४
अन्त स्कन्नता	Thrombosis	४१५
अन्त स्तर	Inner coat	४२
अन्तर्जननस्तर	Embryonic entoderm	८७
अन्तर्जननाङ्गानि	Internal genital organs	२३
अन्तर्जरायु	Amnion	१२२
अन्तमुखम्	Internal os	२८
अन्तर्योनिक स्पन्दनम्	Vaginal pulsation (Oslander's sign)	१८२
अन्तर्योनिकोऽंशः	Vaginal portion	२७
अन्तर्वेङ्गस्थीयच्छिद्रम्	Internal abdominal ring	३२
अन्तर्वेत्तु	Medulla	३८
अन्तरावर्तनम्	Internal rotation	२९८
अन्तरस्राविणी	Internal secretory	१२१
अन्वोन्यानुग्राहिता	Reciprocal action	६०
अपकर्ष	Degeneration	४५
अपकर्षणम्	Traction	३८८
अपक्वानि	Immature, youngest, Primordial	४०
अपचितिः	Degeneration	२५२
अपतन्ती (ससक्ता च) अपरा	Retained (adherent) placenta-	२७५
अपत्यपथः	Birth canal, the passage	२५५
अपवाहुता (अनुग्रीववाहुता)	Nuchal position	३५०
अपरा	Placenta	११५
अपराया अकालवियुक्ति	Premature separation of the placenta	३४०
अपरास्नम्भिका	Placental septum	११८
अपहरणम्	Extraction	३९१
अपावृत्त	Inverted	२७८
अयथास्थिति	Malposition	३८४
अर्धोङ्कितजङ्घोरकम् उत्तानासनम्	Lithotomy position	२३८
अलिन्य	Allantois	९२

(३)

अवतरणम्	Descent	२१६
अवाकशिर शब्दनम्	Trend lenburg position	३४१
अवाङ्मुखीकरणम्	Cephalic version	३८८
अविरताकुञ्चनम्	Tetanic contraction	२५५
अव्यक्तान्था	Indifferent stage	२१९
असम्भवागत	Malpresented	३८१
अस्यन्दर	Menorrhagia and Metrorrhagia	५४
असकृदम्	Acromion	१५७
अन्नापवर्त्तनम्	Reversed rotation of the shoulder	३०७

(आ)

आकुञ्चनम्	Contraction, Retraction	२५७
आकृतिदोषा	Malformations	३८४
आकारिकराग्न्यम्	Carbon dioxide gas	२५२
आधिक्यम्	Excess	२५२
आनुवंशिको विरोध	Inherited tendency	३६६
आनुरीर्यचिद्युक्तिक	Occipito mental	१४९
आनुरीर्यनासामूलिक	Occipito frontal	१४९
आनुरीर्यधरज्वरन्त्रिक	Sub-occipito-bregmatic	१४९
आनुरीर्यधरललाटिक	Sub-occipito frontal	१४९
आनुरीर्यधरचिद्युक्तिक	Supra occipito-mental (Maximum diameter of Budin)	१४९
आन्तर (ग्रन्थि) रस	Internal secretion (Hormone)	२५३
आन्तरपिण्डिका (उत्पादपिण्डिका)	Inner or Formative cellmass, Embryonic cellmass, or Enclosed ectoderm	८६
आन्त्रिकध्वनि	Intestinal sounds	२३१
आन्त्यन्तरओष्णिमापनम्	Internal pelvimetry	२३६
आन्त्यन्तरानुष्ठानम्	Internal method	३६२
आयतनवृद्धि	Increase in size	४६
आर्चवचक्रम्	Menstrual cycle	५६
आर्चवाञ्छर्जनम्	Amenorrhoea	५४, १७७
आर्चवा तरकाल	Menstrual type (Intermen- strual period)	५३

(४)

आवीप्रव्यास	Inertia	३७५
आन्व	Labour Pains	२४५
आसनोपक्रम	Postural treatment	३६१
आमन्त्रप्रसव	Premonitory stage	३४३
आसन्नप्रसवोपक्रम	Preparation of labour	२६६
आह्वननम्	Comminution or crushing	३९१
आहरणम्	Extraction	३९१
आशिरु प्राणरोध	Partial asphyxia	३३९

(५)

उत्कर्त्तनम्	Section	३८८
उत्कर्षणम्	Pushing up	३८८
उत्तमवललक्षणानि	Positive or certain signs	१८४
उत्तरगर्भशय्या	Upper (contractile) uterine segment or zone	२५६
उत्ताना षड्क्षणीया ग्रन्थय	Superficial inguinal glands	३६
उत्तानीकरणम् (ऊर्ध्वमुखीकरणम्)	Podalic Version	३८८
उत्सेधा	Lumps	४१०
उत्तोलनी बन्धनिका	Suspensory ligament or Infundibulo-pelvic Ligament	३७
उदरपरिवर्त्तनानि	Abdominal changes	१७७
उदर वपाटनम् (कुक्षिपाटनम्)	Caesarian Section	३२४ ३६३
उदरवेष्टनम्	Abdominal binder	२८०, ४१३
उदरस्पर्शनम्	Abdominal palpation	२२३
उदर्यकलावृद्धि रथ मेद	Extra peritoneal fatty tissue	७
उदर्या कला	Peritoneum	७
उद्गतानुशीर्ष शिरः ।	Delicho cephalic head	३१२
उद्गाहता	Upward displacement of the arm	३४८
उपमण्डलम्	Secondary areola	१७१
उरस्तौयम्	Hydrothorax	३१२
उरस्तोदर्याविकारा	Pleuropertoneal cavity	९१
उल्बम्	Vernix caseosa	१४०

(६)

ऊर्ध्वयोनिर्कोश	Supra vaginal portion	२७
-----------------	-----------------------	----

(५)

(ऋ)

शृङ्खलकरणम्	Straightening	३८८
प्राप्तुकाल	Genetic period or Ovulation time	६६
मत्तुसऽन्ननरस	Oestrin, Oestradiol or Oestro- genic hormone	५९

(झो)

झोमोद्भवनिचायिनी	Glycogenic	१२१
------------------	------------	-----

(झौ)

झौदर्वमहाधमन्यनुवर्तिनी ग्रन्थ	Aortic glands	६६
--------------------------------	---------------	----

(क)

कङ्कालश्रोणि	Bony or Static pelvis	१
कटिमन्धानिकान्तरालीयो व्यास	External conjugate or Baudelo cque's diameter	११
कण्ठवद् मलद्रव्यम्	Glandular debris	४१
कण्ठिनी स्तरिका	Stratum granulosum	४३
करोटिपटलम्	Vault	१४५
करोटिपरिधय	Circumference of the skull	१५०
करोटिमूमि	Base of the skull	१४५
करोटिव्यासा	Diameters of skull	१४९
करोटिमूलरन्ध्री	Postero-lateral or Mastoid fontanelles	१४७
कलासावस्था	Morula or Mulberry mass	८५
कलासिकाभाग	Ampulla	३७
कलासिकोऽन्त स्तर	Innermost mucous coat	२४
किकिसानि	Striae gravidarum	१७१
किरणचित्रपरीक्षणम्	Radiographic diagnosis	१८६
कुक्षुन्दरकण्ठकम्	Ischial spine	२
कुक्षुन्दरपिण्डकम्	Ischial Tuberosity	२
कुक्षुन्दरारिध	schium	२
कूर्परौदय	Elbow presentation	१५४
कोरकम्पार	Core	११५

(६)

कोरका	Chorion Villi	
कोरकान्तराल	Intervills space	११५
कोषाङ्गच्छेदनम्	Evisceration	११७
कोपीनबन्ध	T Band	३६३
कोपिकी गर्भधरकला	Deciduasplularis	४२०
कोपिकोऽन्त स्तर	Archentic Entoderm	९५
कोपिको मध्यस्तर	Splancheur	८७
कोपिको बहि स्तर	Amnioctoderm	८८
क्रियानिरोध	Uterine	८७
		३९७

(ख)

सरस्पर्शता	Papillarity	१८२
------------	-------------	-----

(ग)

गतय	Movements	
गभीरस्थितानि	Interstitial	२६१
गर्भ	Embryos, Fertilised ovum	१९२
		८३
गर्भकरोटि	Foetal	१४५
गर्भकाल	Duration	२०६
गर्भकोष	Amnio Ectodermal or embryonic Ve	८६
गर्भकोषपरासङ्ग	Partial action of the uterine	३८७
गर्भचतुष्कम्	Quadruplet	३६६
गर्भचैष्टनम्	Foetal	१८६
गर्भच्छेदनम्	Embryonic	३६३, ३९०
गर्भभरक्तविपत्ता	Pregnancy	३८५
गर्भत्रिकम्	Triple	३६६
गर्भधरकलाकोषाणव	Decidua	९४
गर्भधरा कला	Decidua	३० ९४
गर्भभृति	Pregnancy	४३
गर्भपञ्चकम्	Quintuplet	४२
गर्भप्रत्याघात	Ballot	४२
गर्भबीजानुयुग्मो रस	Gonads	६०

गर्भभाग	Foetal part	२२५
गर्भमनम्	Meconium	१२३
गर्भलिंगानि	Laugo	१२३
गर्भवृन्तम्	Belly stalk or abdominal pedicle	८९
गर्भव्यापादनम्	Embryotomy	३४८, ३९०
गर्भशङ्कु (कुपिठतवडिराः)	Blunt hook	३४८
गर्भस्थली	Embryonic area or Shield	८८
गर्भस्फुरणम्	Quickening	१७८
गर्भपट्टकम्	Sexlets	३६६
गर्भहृत्-शब्द	Foetal heart sounds	१८४
गर्भान्तेपक	Eclampsia	७८६
गर्भाङ्गस्थिति	Attitude or Posture	१५१
गर्भाङ्गानुज्ञानम्	Recognition of the foetal parts	१८६
गर्भाधानयोग्य भव	Nubility	५२
गर्भावक्रान्ति	Process of Fertilization and development	८४
गर्भावतरणम्	Presentation	१५३
गर्भावस्थिति	Lie	१५२
गर्भाशय (धरा)	Uterus	२६
गर्भाशयकायमानह्रासः	Diminution in size of uterus	२५९
गर्भाशयजीर्णशोथ	Chronic metritis and endometritis	१९२
गर्भाशयद्वारविकसनम्	Dilatation of uterine orifice	२५८
गर्भाशयध्वनि	Uterine souffle or Brut	१८३
गर्भाशयमार्दवंश	Change in consistency of the uterus (Hegar's sign)	१७९
गर्भाशयवक्रता	Obliquity of uterus	३१२
गर्भाशय विरताङ्गुलि	Intermittent uterine contractions (Braxton Hick's sign)	१८१
गर्भाशयवृद्धि	Enlargement of the uterus	१७९
गर्भाशयसरम्भ	Congestion of the uterus	१९३
गर्भाशयसवरणम्	Involution of the uterus	४०३
गर्भाशयायुः दानि	Uterine tumours	१९२
गर्भाशयाविष्टो	Intra uterine or Inter stitial part	३६

(८)

गर्भासनानि	Positions	१५७
गर्भिणीचर्या	Hygiene of pregnancy or Ante-natal care	२०८
गर्भोदकम्	Amniotic fluid or Liquor Amni	१२३
गर्भोदकवृद्धि	Hydramnios	३१३, ३७५
गवाक्षकला	Obturator membrane	५
गात्रम्	Body	१९
गात्रोद्दलनम्	Twisting or torsion of the body	३०१
गुदगर्भाशयान्तरीय स्थालीपुटम्	Recto uterine pouch	२९
गुदोपस्थिका धमनी	Internal pudendal artery	६५
गूढसीमन्तिका	Frontal suture	१५७
ग्रह	Grp	२२४
ग्रीवा	Cervix	२७
ग्रीवाच्छेदनम्	Decapitation	३६३
ग्रीवाधरवन्धिका	Transverse ligament of the cervix	३२
ग्रीवासुखपाक	Erosion of cervix	१९२
ग्रीवाविकसनम्	Taking up of the cervix	२५७
ग्रीवासरणि	Cervical Canal	२७
ग्रीवनाडीगण्डम्	Cervical ganglion	३४
ग्रीवानक्षरन्ध्रिका	Cervico bregmatic or submento-bregmatic	१४९

(९)

घर्षणध्वनि	Friction sounds	२३२
घाटा	Nape of the neck	२९८
घातनकर्चरी	Embryotomy Scissors	३४८

(१०)

चक्रकुल्या	Marginal or Circular sinus	११९
क्षम्पनम्	Compression	३८८
चित्कोन्द्रम्	Nucleus or Germinal vesicle	४३
चित्काणिका	Nucleolus or Germinal spot	४३
चिद्रस	Protoplasm	४२

(९)

चिपिटशारापिका	Flat disc	९१
चिपकम्	Mentum	१७७
चुक्षिकाग्रन्थि (अयड्डा)	Thyroid gland	५९, १७४

(छ)

छेदनम्	Division, Cutting, Excision	१८८
--------	-----------------------------	-----

(ज)

जघनकपालम्	Iliam	२
जघनचूडा	Highest point of crest	२
जघनधारा	Ilic Crest	२
जघनधारान्त(गोलीयो म्यास)	Intercristal diameter	११
जघनघन	Impaction of breech	३४६
जघनोदरम् (जघनखातम्)	Iliac fossa	२
जटिलनिर्गति	Spontaneous expulsion (cor- pore conduplicato)	३१८
जटिलावतरणम्	Complex or Compound pre- sentation	३६३
जननस्तरा	Germinal layers	८५
जरायु	Foetal membranes	१२२
कवचिका	Tentorium Cerebelli	३३९
जानुपादोदय	Knee and foot presentation	६३०
जानूदय	Knee presentation	१५४, ३३०

(त)

तनुचिद्रम	Cytoplasm	४३
तर्पणफलम्	Process of Osmosis	१३७
तर्पणम्	Osmosis	११६
तलदेरीया गभधरकला	Decidua Basalis or placentalis	९५
तिरक्षीनव्यास	Oblique diameter	१२
तिर्यगनुदीर्घव्यास	Diagonal or oblique conjugate	२४०
द्वुल्यबीजो यम	Uniovular twins	३६७
द्वुल्यसुक्तम् अविगर्भाधानम्	Superfecundation	३७०
तृतीया अषरादिमोक्षावस्था	Third or placental stage	२४५
त्रिकरूपटकीया स्नायु	Sacrospinous Ligament	५

त्रिकर्गर्भाशयिके बन्धनिके	Sacro uterine or utero sacral ligaments	३२
त्रिकजघनसन्धि	Sacro-iliac joints	४
त्रिकपक्ष	Ala of Sacrum	३
त्रिकपिण्डीया स्नायु	Sacro-tuberous ligament	५
त्रिकम् (त्रिकारिथ)	Sacrum	३
त्रिकानुत्रिकसन्धि	Sacrococcygeal joint	४
त्रिकोथिका स्नायु (मूलाधारकला)	Triangular Ligament (Perineal membrane)	८
त्रिकोष्ठम्	Promontary	३
त्रिकोष्ठसन्धानिकाग्रयो व्यास	Anatomical Conjugate or Conjugata Vera	१२
त्रिकोष्ठसन्धानिकाधरीयो व्यास	Diagonal Conjugate	१२
त्रिकोष्ठसन्धानिकापृष्ठोत्तरीयो व्यास	Obstetrical or Available Conjugate	१२
त्वक्	Skin	९
खड्गनीलिमा	Subcutaneous Ecchymosis	३३८

(६)

दक्षिणपश्चिमन्त्रिबुकासनम्	Right mento-posterior	३१३
दक्षिणपश्चिमत्रिकासनम्	Right Sacro-posterior	३३०
दक्षिणपश्चिमानुशीर्षासनम्	Right Occipito-posterior	१५९
दक्षिणपश्चिमासपृष्ठासनम्	Right acromio posterior	३५५
दक्षिणपूर्वत्रिबुकासनम्	Right mento-anterior	२१४
दक्षिणपूर्वत्रिकासनम्	Right sacro-anterior	३३०
दक्षिणपूर्वानुशीर्षासनम्	Right occipito-anterior	१५९
दक्षिणपूर्वासपृष्ठासनम्	Right acromio anterior	३५४
दक्षिणाक्षविवर्तनम्	Dextrotorsion	१८४
दर्शनम्	Inspection	३२३
दानिका	Falk cerebri	३३९
दारणम्	Insision	३८८
दारणमोह	Asphyxia pallida or White asphyxia	३८५
दीर्घप्रसूति	Prolonged labour	३७५
दीर्घान्तरावर्तनम्	Long internal rotation	३०४
दीर्घाक्षरेखा	Long axis	१५२

दुष्टिकेन्द्रम्	Septic focus	२००
द्रावकवस्तुविशेष.	Fibrolysin	६२
द्वारस्थाऽपरा	Placenta praevia	३७५
द्वितीय भ्रू वसाग्रम्	Second polar body	४८
द्वितीया विशाल्यमावावरथा	Second stage or stage of ex- pulsion	२४५
द्वीपामूला, अतिरिक्ताऽपरा	Placenta Succenturiata (Is- land) or Secondary pla- centa	२७९
द्वितीयकमध्यस्तर	Secondary mesoderm	८८
द्वितीयक कोषीजम्	Secondary Oocyte	४७

(घ)

घरा	Uterus	२७
धातुविलायकगति	H: tolytic action	८०

(ङ)

नाभिधमन्वी	Umbilical arteries	१३१
नाभिनाडी	Umbilical cord or Funis	१२५
नाभिनानकर्णम्	Traction upon the cord	२७८
नाभिनालपीडनम्	Pressure on the cord	३४०
नाभिनालम्	Umbilical cord or Funis	१२७
नाभिमण्डलम्	Umbilical Areola	१७०
नालध्वनि	Funic souffle	१८६
नालिपुटकम्	Umbilical Vesicle	९१
निद्राकरभेषजानि	Hypnotics	४१६
निविडस्तर.	Compact layer	९५
निरावरथकोषाणुमयी पोषकस्तरिका	Plasmodial trophoblast (Syn- cytium)	८६
निर्गमद्वारम्	Outlet	६
निर्गलनिका	Funnel	६
निर्दुष्टम् (दूषकजीवाणुरहितम्)	Aseptic	१,२६५
निर्देशपत्रकम्	Eustachian Valve	१३१
निष्क्रमणविधि.	Mechanism	२९६
निष्क्रिय.	Passive	२५६

पक्वानि (पक्वपायाणि) पुटकानि

पक्षबन्धनिका

पट्टिकापाश

पत्रप्रतानिका

पथिका

परस्परासङ्ग

परिधीजावकारा

परिपक्व स्त्रीबीजम्

परिपक्वानि पुटकानि

पश्चिमकूटान्तःशालीयो व्यास

पश्चिमगर्भोदकम्

पश्चिमपृष्ठासनम्

पश्चिमसन्धानम्

पश्चिमसीमन्त

पश्चिमा बन्धनिका

पादोदय

पायव्यधित्रैःशाम्

पायव्या कला

पायुधारणी पेशी

पारिधमध्यस्तर.

पारिवेष्टकवृत्ति

पाश्चिमपदालान्तरीय

पादस्त्रीभन्ती

पार्श्वान्तरणम्

पार्श्वान्तरणम्

पिच्छिका.

Mature, Larger or more advanced follicles ४०

Broad ligament ३०

Fillet of gauze ३५८

Arbore Vitae ३०

Passangers or Bodies passing २६१

Interlocking ३७५

Perivitelline space ४३

Mature ovum ४८

Full ripe or fully mature follicles ४०

Posterior Inter-spinous diameter ११

Hind waters २३३

Dorso-posterior ३५५

Posterior commissure १७

Lambdoidal or occipito-parietal Suture १५७

Posterior ligament ३३

Foot or Footing presentation १५४, ३२९

Anal triangle ७

Fascia on lower surface of levatores ८

Levator ani muscle ८

Somatopleure ८८

Serous coat (perimetrium) २९

Bi-parietal १४९

Squamous, Temporal or Temporo parietal Sutures १४७

Transverse-Oblique-shoulder presentation or Cross birth ३५३

Lateral flexion ३०१

Cotyledons or Lobular projections ११९

रूपविहकप्रयोजनिका	Commissure of bulbs (pars intermedia)	२२
पीडनम्	Compression	३८८
पातपदार्थ	Leutin substance	४५
पीतपिण्ड (बीजविण्ड वा)	Corpus luteum	४५
पीयूषकण	Colostrum Corpuscles	४७७
पीयूषम्	Colostrum	१७१ १०७
पुटककन्दुका	Theca folliculi	४२
पुटकद्रव	Liquor folliculi	४३
पुटीकृतविग्रह	Much curved	१३६
पुम्बीजम्	Spermatozoon or male gamete	४८
पुर कुटांतरालयो व्यास	Interspinous diameter	११
पुर रथा अपरा	Placenta praevia	३२३
पुर सीमन्त	Coronal or Frontoparietal suture	१४६
पुष्टिकरा कौरका	Nutritive or Terminal Villi	११७
पुष्पाङ्कुराणि	Fringe like processes or Fimbriae	३७
पुष्पितमान्त	Infundibulum or Fimbriated extremity	३७
पूर्वगर्भोदकम्	Fore-waters	२३३
पूर्वपृष्ठसनम्	Dorso anterior	३५५
पूर्वमन्थालम्	Anterior commissure	१७
पूर्वोर्ध्वकूटम्	Anterior superior iliac spine	२
पृष्ठच्छेदनम्	Spondylotomy	७३३
पेशीमयो मध्यस्तर	Middle muscular Coat	२७
पेशी शब्द	Muscular susurrus	२३२
पेशिकनृनि	Muscular Coat or Myometrium	२७
पोषकयत्क	Nutritive Yolk	४०
पोषकम्बर	Trophoblast	८६
पोषककाम्पि	Pituitary gland	५०
पोषककमत्स्य	Pituitary extract	३७६
प्रभुत्वता	Increased irritability	२५२
प्रगल्भगर्भ	Fullterm foetus	१४५
प्रजननकेन्द्रम् (सद्युक्तकेन्द्रम्)	Segmentation or Conjugation nucleus	८५

प्रतिरुद्धकामितक्षीम	Reflex irritation	२५१
प्रतिरुद्धकामितवातलक्षणानि	Reflex nervous Symptoms	१७८
प्रतीपावर्त्तनम्	Malrotation or Reversed rotation	३०५
प्रत्यावर्त्तनम्	Restitution	३००
प्रथम भ्रुवगात्रम्	First polar body	४७
प्रथमा प्रस्रवावस्था	First Stage or Stage of dilatation	२४५
प्रदेशा	Regions	१४७
प्रपलम्	Minute	८४
प्रमापिका	Pint	१२३
प्रवाह्यम्	Bearing down action	२५५
प्रवेशद्वारम्	Inlet	६
प्रशुक्ति	Ounce	१२३
प्रश्नपरीक्षा	Questioning (history)	२२२
प्रसवक्रम	Stages of labour	२४५
प्रसवप्रविभागः	Factors or Phenomena of labour	२५४
प्रसवोत्तरा रक्तस्रुतिः	Postpartum haemorrhage	३७५
प्रसारः	Extension	२६६
प्रसाविका शक्य	Powers which play into labour	२५४
प्रसूतिशारीरम्	Obstetrical Anatomy	१
प्राकृतप्रसवः	Normal labour (Eutocia)	२४३
प्राङ्गुलम्	Inch	११
प्राग्भाषि	Morning Sickness	१७७
प्राथमिकनध्यस्तरः (सामान्यमध्यस्तरौ वा)	Primary or Extraembryonic mesoderm	८६
प्रसविकशुद्धिः	Obstetrical cleanliness	२६५

(ब)

बलक्षयः	Exhaustion	३४६
बहिःस्तरः	Outer layer	४२

बहिर्वाक्चरानम्	External rotation	३००
बहिर्वाक्चरानं मुख्यम्	External rotation proper	३०१
बहिर्गर्भायिको गर्भ	Extra-uterine pregnancy	१६३
बहिर्जननम्	Embryonic ectoderm	८७
बहिर्जननाङ्गानि	External genitals	१६
बहिर्जरायु	Chorion	१२२
बहिर्जरायुत्तानस्तर	Chorionic epithelium	६०*
बहिर्मुखम्	External Os	२८
बहिर्वस्त्र	Cortex	३८
बहुपत्यता	Multiple pregnancy	३६६
बाहुच्छेदनम्	Cleidotmy	३६१
बाह्यविधि	External manipulation	३२२
बाह्यतो निर्पीडनम्	Expression from above	२७८
बाह्य श्रोत्रिमापनम्	External pelvimetry	२३६
बाह्यानुष्ठानम्	External method	२६२
बीजकुल्पा	Fimbria Ovarica	३७
बीज कृपिकानिका	Ovarian Ligament	३७
बीजकोषार्थुदाणि	Ovarian Tumours	१६३
बीजगर्भपुटकारिणि	Ovarian (graafian) follicles	३८
बीजग्रन्थि	Ovary	३७
बीजग्रन्थिद्वारम्	Hilum of the ovary	३७
बीजपीठिका	Discus proligerous or Cumulus Oophorus	४३
बीजवाहिन्यौ बीजलोतसी वा	Fallopian tubes or Oviducts	३६
बीजविपाक	Maturation of the ovum	४६
बीजागम.	Ovulation	४४
बीजावरणम्	Zona pallucida or Zona Radiata (Ovolemna)	४३
बुद्बुदध्वनि	Bubbling	२३२
बुद्बुदावकाश.	Blastocele	८५
बुद्बुदवस्था	Blastocyst or Blastodermic Vesicle	८५

बृहन्नगोष्ठद्वयम्	Labia mazora	१७
अक्षरन्ध्रम्	Anterior Fontanelle or Bregma	१४७

(भ)

भगकवलिका	Vulvar pad	२८०
भगतोरणिका	Pecten pubis	३
भगदारिका	Pudendal cleft	१७
भगपीठम्	Mons pubis	१६
भगशिखा	Pubic crest	३
भगशिथिका	Clitoris	१६
भगशिथिनिकाया शृङ्गद्वयम्	Crura of clitoris	८
भगसन्धानिका	Symphysis pubis	४
भग बहिर्भागः	Vulva or Pudendum	१६
भगाञ्जलिका	Frenulum Labiorum ¹ or Four- chette	२०
भगालिन्द	Vestibule	१८
भगालिन्दखातम्	Vestibular fossa or Fosa navicularis	१६
भगालिन्दीया (योनिद्वारिका)	Bulb of Vestibule	८
प्रहर्षं पिरिडिका	Pubes	३
भगारिथ	Pubiotomy	३२४, ३६१
भगस्थिच्छेदनम् (जघनकपालदारणम्)	Crepitatory sounds or crackling	३३२
भगञ्चनि	Superfoetation	३७०
भिनत्तुकम् यथिगर्भाधानम्	Antiseptic	२६५
भूतस्यम्	Evisceration	३८८
भेदनम्	Embryonic tube	६१
अणुनलिका	Chorionic gonadotrophin	६०
अणुन्तररसः		

(म)

-अफल

Complete tonic or tetanic
Contraction of uterus ३८७

मकल	After pains (Lochiometra.) ४१३
मकलविद्रधि	Septic or Putrid endometritis ४१५
मरुहवायम् (तीक्ष्णवटिशिकरीषः)	Sharp hook ३४८
मध्यजननस्तर.	Embryonic mesoderm ८८
मध्यबललक्षणानि	Probable signs १७६
मध्यमा शुदाश्लिक्का घमनी	Middle rectal artery २६
मध्यमीमन्त.	Sagittal or Interparietal suture १४७
मर्मरध्वनि	Soft blowing murmur ४०८
मलहरी	Excretory १२१
महाधम तीम्पन्दनम्	Aortic pulse २३१
महावकाश	Magma Cavity or Extra-embryonic Coelom ८८
महाश्रोणि	Greater or False pelvis ६
मातृभाग	Maternal Part ११५
मातृश्रोणि (चतुश्रोणिः)	Dynamic pelvis १
मिथ्याव्य	False pains २४७
मुखमण्डलम्	Face १४५
मुखोत्थ	Face presentation ३११
मुख्य गुटकम्	Follicle proper ४३
मूत्रगर्भ	Abnormal delivery ३८१
मूत्र गवतत्रिकोणम्	Urogenital triangle ७
मूत्रद्रव्यम्	Uria १२३
मूत्रमनेक	Urethra ७
मूत्रमनेकद्वारम्	External urethral orifice १६
मूत्रमनेकपाण्डिकी नलिकाग्रन्थी	Para-urethral tubular glands १६
मूत्ररोधः	Retention of urine ४०६
मूत्रसग	" " ४१६
मूत्रस्यम्	Incontinence of urine ४१०
मूत्राशयसुक्ष्मता	Irritability of the bladder १७८
मूर्च्छनम्	Anaesthesia, Complete, general or Surgical २६८

(१८)

मूलपत्रिका	Basal plate	११७
मूलपिण्डिका	Perineal body	२२
मूलपीठम् (मूलाधारः)	Perineum	२२
मूलाधारकला (त्रिकोणिका स्नायुः)	Perineal membrane (Triangular Ligament)	८
मूलाधारमेद.प्रावरण्या अन्त स्तरः	Deep layer of superficial fascia of perineum (Colles's fascia)	८
मूलाधारमेद प्रावरण्या बहि स्तर	Superficial layer of superficial fascia of perineum	६
मूलाधारस्था उत्ताना पेश्य	Superficial perineal muscles	८
मृतशुष्को गर्भ	Foetus Papyraceous or Foetus Compressus	३७०
मोहनम्	Anaesthesia, partial (Anal gesia)	२६८

(य)

यम	Twins	३६६
यल्क	Yolk	४२
यल्ककोष	Yolk sac, Entodermal Vesicle or Archenteron	८७
यल्ककौषिक्यो रक्तप्रणालिका	Vitelline Vessels	१२७
यल्कगहिनी	Vitelline duct	६१
यवक	Centimeter	१३६
युग्म (परीक्षा) विधि	Bi manual examination	१८०, २३४
योजनिका (भाग)	Isthmus	२६, ३६
योनि (अन्तर्भगम्)	Vagina	२३
योनिकोष्ठानि	Vaginal fornices	२३
यानिगा प्रशाखा	Vaginal branches	२५
योनिगुहान्तरीय स्थानीपुटम्	Recto-vaginal pouch	२६
योनिच्छदा कला	Hymen	२०
योनिच्छदाङ्गु राणि	Carunculae hymenales	२०
योनिद्वारम्	Vaginal Orifice	२०

(१९)

योनिद्वारिके प्रदुर्घपिण्डके	Vestibular bulbs	२१
योनिद्वारिकौ ग्रन्थी	Greater Vestibular glands (Bartholin)	२०
योनिपरिवर्त्तनानि	Vaginal changes	१८२
योनिपरीक्षणम्	Vaginal examination	२३२
योनिमार्ग-	Vaginal Cavity or passage	२३
योनिमुखसिराकौटिल्यम्	Varicose Veins about the lower end of the Vagina (Klug's sign)	१८२
योनिसवरोद्यम्	Stenosis and atresia of the cervix or Vagina	१६२, ३८४
योनिस्तम्भिके (वलितस्तम्भिके)	Columns of the Vagina	२५

(२)

रक्तकान्दकवस्तु	Fibrin ferment	६२
रक्तस्य मन्दसञ्चरणम्	Blood Stasis	४१५
रक्तशुद्धम्	Vascular tumour	१८२
रक्तोपचय	Congestion	१८२
रज-	Menstruum or Menstrual blood	५१
रज.क्षय	Menopause (Climacteric)	५३
रज-स्रावकाल	Menstrual habit (Period of flow)	५३
रजोभाय	Menstruation, Menses, Cata- menia, Monthly periods	५१
रजजुवन्धनिका	Round ligament	३२
रसपाकविधि	Metabolism	५६
रोगव्याप्तिनिरोधिनी	Barnar	१२१
रौधिरस्तार	Tunica Vasculosa	४२

(३)

सङ्ख्यसमष्टि	Symptom-Complex	१६०
सुप्तुमयोष्ठद्वयम्	Labia Minora or Nymphae	२७

लघुश्रोणि	Lesser or True pelvis	६
ललाटम्	Sinciput or Brow	१४७
ललाटोदय	Brow presentation	३२५
ललाटचिबुकिक	Fronto mental	१४६
लिङ्गजनकनन्त्	Sex Chromosomes	४६

(व)

वक्ररेखा	Arcuate line	२
वङ्क्षयिका ग्रन्थय	Inguinal glands	२५
वपनगर्भम्	Implantation Cavity	८६
वर्षतन्तव	Chromosomes	४८
वर्षपदार्थ	Chromatin	४६
वर्षविपर्यास (योन्या)	Discoloration of the Vagina (Jacquemier's sign)	१८२
वर्षराजि	Linea Nigra	१७१
बलनम्	Compression	३८८
बलिराज्य	Rugae	२४
वस्तिगर्भाशयान्तरीय स्थालीपुटम्	Vesico uterine pouch	२६
वस्तिग्रुहान्तरीये नाडीचक्रे	Pelvic plexuses	३४
वस्तिबन्धनिका	Urachus	६२
वातवस्ति	Overfull distended bladder	१६४, २०१
वातोदरम्	Phantom or Spurious preg- nancy or Pseudocyesis	१६४
वामपश्चिमचिबुकासनम्	Left mento posterior	३१३
वामपश्चिमत्रिकासनम्	Left sacro-posterior	३३१
वामपश्चिमानुशीर्षासनम्	Left occipito-posterior	१५६
वामपश्चिमासृष्टासनम्	Left acromio-posterior	३५५
वामपूर्वचिबुकासनम्	Left mento-anterior	३३३
वामपूर्वत्रिकासनम्	Left sacro-anterior	३३०
वामपूर्वान्तरीर्षासनम्	Left occipito-anterior	१५७

वामपूर्वामृष्टामनम्	Left acromio-anterior	३५४
वारिपुटकम्	Bag of water	२४६
वात्सविकानुदीर्घ्याम	True or Obstetrical conjugate	२४०
विशोको बहिर्जंरायु	Chorion Laeve or Smooth chorion	१२६
विदारणम्	Perforation	३६०
विपरिवर्तिना	Modified	४१०
विप लघर्षना	Polarity of uterus	२५६
विभाग (नरायो)	Detachment of the membranes	२५२
विदोन्वाकुतिगमां	Foetal malformations	३७५
	or	
पिपसंनम्	Pathological Embryos	३७०
विदान्यमाय	Version	२१०
विशुद्धम् (जीवाणुमाय (हिन्म)	Expulsion (of the trunk)	३०१
विशोचनम्	Sterile	२६५
विश्रान्ति	Sterilisation	२६६
विश्रान्तिकाय	Rest	४१४
	Quiescent interval—the resting phase	५७
विषमवृद्धि	Irregular enlargement	१६२
विस्त्राग्मिखण्डम्	Corona Radiata	४१
विष्पा रा प्रोवाया	Dilatation of cervix	२५१
वृषणव्यनिका	Spermatic cord	३२
वेदनादनय रम्भर	Behadona plaster	४२२
वैकृन्निष्क्रमणम्	Abnormal mechanism	३०५
वैकृन्प्रसव	Abnormal Labour	
	(Dystocia)	२६६
वैकृन्प्रसवपर्यायानि	Malpresentations	३७५
वैकृन्प्रसवपर्यायानि	Abnormal presentations	३७१
व्यतिकर	Relation	२३

शङ्कु	Blunt hook or Crochet	३६१
शङ्खन्ध्री	Antero-lateral Fontanelles	१४७
शङ्खान्तरीयः	Bi-temporal	१४६
शङ्खावभासम्	Pale blue	४०७
शिखरकान्तरालीयो व्यास	Inter trochanteric diameter	११
शिरः पिधानकम् (तीक्ष्णम्)	Head cap or Sharp perforatorium	८५
शिरः सङ्ग	Impaction of the head	३५१
शिरः स पण्डकम्	Cranio-clast and Cephalotribe	१६४
शिरः मण्डपम्	Cranium	१४५
शिरः जालकम्	Venous plexus	२२
शिरः ग्रहः	Gripping of the head	३५२
शिरोघ्नीवमन्धि.	Occipito-spinal joint	२६८
शिरोऽभिघात	Cerebral injury	३३६
शिरोरूपणम्	Moulding of the head	३०१
शिरोऽवतरणम्	Head or Cephalic presentation	१५४
शिरोवेधनम्	Craniotomy	३२४, ३६०
शिवरन्ध्रम्	Posterior fontanelle or Lambda	१४७
शिश्नमूलपिण्डिका	Bulb of penis	२२
शिश्निकाच्छद	Prepuce of clitoris	१७
शिश्निकाप्रबन्धनम्	Fraenum clitoridis	१७
शिश्निकागुण्डम्	Glans	१६
शिश्निकाशृङ्गम्	Crus Clitoridis	१६
शीर्षपण्डकम्	Cephalotribe	३४८
शीर्षम्	Vertex	१४८
शीर्षावर्त्तनम्	Cephalic Version	३६२
शीर्षोदय.	Vertex presentation	१५४, २६४
शुक्तिच्छिद्रम्	Foramen Ovale	१३०

शुपिरस्तर	Srongy layer	६५
श्व्वाभिनिप्यवनम्	Rocking method of artificial respiration	२६१, ३६५
शोखिनावकारा	Blood space	११७
श्रवणम्	Auscultation	२३१
श्रोत्र	Pelvis	१
श्रोत्रिकङ्कतिकोस्नेह (तघनमगसन्धानोस्नेह)	Iliopectineal or Iliopubic eminence	२
श्रोत्रिकण्ठिका रेखा	Brim of pelvis	६
श्रोत्रिगवाक्षम्	Obturator foramen	३
श्रोत्रिगुहा	Pelvic cavity	७
श्रोत्रिगुहान्गरीया कला	Pelvic fascia	७
श्रोत्रिचक्रम्	Pelvic girdle	४
श्रोत्रिलम्भूमि	Pelvic floor	७
श्रोत्रिस्राचीरा	Pelvic diaphragm	८
श्रोत्रिफनकम्	Hip bone	२
श्रोत्रिमापक यन्त्रम्	Pelvimeter	१०
श्रोत्रिमापनम्	Pelvimetry	१०, २३५
श्रोत्रियवतरणम्	Breech or Pelvic presentation	१५४
श्रोत्रियावर्तनम्	Podalic Version	३६२
श्लेष्मागलिका	Operculum	१६७
श्लेष्मिकवृत्ति	Mucous Coat or Endometrium	३०
श्वसनध्वनि	Respiratory sounds	२३१
श्वसोच्छ्वासकरी	Respiratory	१२१
श्वेगपिण्डकम्	Corpus albicans	४५
श्वेतावरणम्	Tunica Albuginea	३८

(४)

-मकोरको नदिर्जोरायु

Choron frondosum or S baggy chorion

११६

मङ्कुचिता श्रीणि	Contracted pelvis	३१२
नद्धोच. (आकुञ्चनम्)	Flexion, Contraction	२६६
सङ्क्रमणभीतिः	Risk from Sepsis	३०५
सङ्क्रमणम्	Infection	२६५
मङ्गुलम्	Direct irritation	२५१
मङ्गुलम्	Impaction	३४६, ३५६
सङ्जननत्वक्	Germinal epithelium	३८
सन्दराविवर्त्तनम्	Rotation by forceps	३०६
समवृद्धि	Uniform enlargement	१६२
सम्पोषणी	Nutritive	१२१
सम्बाधलक्षणानि	Pressure symptoms	३७५
सम्बूढ पक्ष्मन्तुसुकासनम्	Persistent mento-posterior case	३२०
सम्बूढ पक्ष्मानुरोर्पासनम्	Persistent Occipito-posterior position	३०६
सम्बोधित.	Asphyxiated or Still born	३८५
सर्लीकरणम्	Straightening	३८८
सयुक्तविधिः	Combined manipulation	३२३
सयुक्त योन्युदरपरीक्षणम्	Combined abdomino-vaginal examination	२३४
सयुक्तानुष्ठानम्	Bi-polar method	३६२
सयोजकधातुः	Connective tissue—the parametrium	३२
सर्वर्त्तनद्रव्याणि	Metabolic product	२५२
सर्वाङ्गिन्यौ धमन्यौ	Hypogastric arteries	१३१
सर्वाङ्गिनी महासिरा	Umbilical Vein	१३१
ससृष्टीकम्	Fertilised Ovum	६०
सहस्रगुणलयम् (आकुञ्चनवलयम्)	Retraction ring, Contraction ring or Bundles ring	२५७
साधारणी परिसरीया वा गर्भधरकला	Decidua Vera or Parietalis	६५
साद्रचिद्रम	Deu oplasm	४३
सापक्षनिश्चिति	Differential diagnosis	१६०

सामान्यबहि स्तर	Extra-embryonic ectoderm	८६
मावरणकोषाशुभयी पोषकस्तरिका	Cytotrophoblast (Langhan's layer)	८६
मिदुम्	Mature	८५
निराकौटिल्यम्	Varicosity of the Veins	१८२
सीमन्तसन्धय	Fontanelles	१४७
सीमन्ता	Sutures	१४६
शुधारसपाकविधि	Calcium metabolism	५६
सृतिकाकाल	Puerperium	४०३
सृतिकाप्राव	Lochia, Lochial discharge, or cleansing	४०६
सेतुधमनी	Ductus arteriosus	१३१
सेतुबन्धनिका	Ligamentum arteriosum	१३४
सेतुसिरा	Ductus Venosus	१३१
मेवनोसृजिका	Filous Raphe	२२
मीत्रतन्तुमयी बहिः स्तर	Outermost coat of connective tissue	२५
सीत्रमासायुद्धम्	Fibro-myomatous Tumour	१६२
सीत्रस्तर	Tunica fibrosa	४२
सीत्र बुद्धम्	Fibroid tumour	१८२
स्कन्दकणस्तुविरोध	Thrombokinase	६२
स्कन्ध	Fundus	२७
स्कन्धोदय	Shoulder presentation	३५३
स्तनपरिवर्तनानि	Mammary changes	१७७
स्तनपिडका	Montgomery's tubercles or follicles	१७१
स्तनमण्डलम्	Primary areola	१७१
स्तन्यकाल	Lactation (period)	५१
स्तन्यागमोत्थो ऊवर	Milk fever	४०८
स्तम्भ	Spastic condition	३१२
स्त्रीबीजम्	Ovum or Female gamete	४२
स्थानव्यावर्तनम्	Version	३८८

(३६)

स्थानापवर्त्तनम्	Version	३८८
स्थिरसङ्कोच (सहरथम्)	Retraction	३५५
स्थैर्यकरा कोरका	Fastening or Anchoring Villi	११७
स्फिक्पादोदय	Complete or full breach presentation	१५४, ३२६
स्फिक्तुदय	Incomplete or frank breach presentation	१५४, ३२६
सावकाल (रजस.)	Actual menstruation or Period of active blood loss—the destructive and bleeding phase	५८
सावपूर्वकाल	Pre-menstrual or pre-gestational congestion—the constructive phase	५७
सावोत्तरकाल	Postmenstrual—the reparative phase	५८
स्वच्छशुक्लपदार्थ	Hyaline substance	४५
स्वत स्थानापवर्त्तनम्	Spontaneous Version or rectification	३५७
स्वतोऽनुकूलनम्	Spontaneous evolution	३५७
स्वदेनम्	Warm Stapes	४१६

(६)

दर्शयतन्मुमय उपान्त. स्तर	Submucous layer of erectile tissue	२५
हस्तत्र रा	Prolapse of the hand	३६३
हस्तविवर्त्तनम्	Manual rotation	३०८
हस्तोनाहरथम्	Manual removal	२७८
हस्तोदय	Hand presentation	१५४
हीनबललक्षणानि	Presumptive signs and symptoms	१७७
हीनसवरथम्	Subinvolution	१६२
शुच्छशब्दा	Cardiac sounds	२३९

सामान्यबहिः स्तर	Extra-embryonic ectoderm	८६
भावरणकोषाणुमयी पोषकस्तरीका	C ₃ trophoblast (Langhan's layer)	८६
निहन्	Mature	८५
निराकौटिल्यम्	Vascosity of the Veins	१८२
सीमन्तसन्धय	Fontanelles	१४७
सीमन्ता	Sutures	१४६
सुधारसपाकविधि	Calcium metabolism	५६
सूतिकाकाल	Puerperium	४०३
सूतिकास्राव	Lochia, Lochial discharge, or cleansing	४०६
नेतुधमनी	Ductus arteriosus	१३१
नेतुधमनिका	Ligamentum arteriosum	१३४
सेतुसिरा	Ductus Venosus	१३१
नेवनीसूत्रिका	Filrous Raphe	२२
मौत्रतन्तुभयो बहिः स्तर	Outermost coat of connective tissue	२५
मीत्रमासार्जुदम्	Fibro-myomatous Tumour	१६२
सौत्रस्तर	Tunica fibrosa	४२
मीत्र बुन्दम्	Fibroid tumour	१८२
स्कन्दकवस्तुविशेष	Thrombokinase	६२
स्वन्ध.	Fundus	२७
स्वन्धोदय	Shoulder presentation	३५३
स्तनपरिवर्त्तनानि	Mammary changes	१७७
स्तनपिडका	Montgomery's tubercles or follicles	१७१
स्तनमण्डलम्	Primary areola	१७१
स्तन्यकाल	Lactation (period)	५१
स्तन्याममोक्षो ज्वर	Milk fever	४०८
स्तनम	Spastic condition	३१२
ग्रीवीजम्	Ovum or Female gamete	४२
स्थानव्यवर्त्तनम्	Version	३८८

(३६)

स्थानापवर्त्तनम्	Version	३८८
स्थिरसङ्कोच (सहरणम्)	Retraction	३५५
स्थैर्यकरा कोरका	Fastening or Anchoring Villi	११७
स्फिक्पादोदय	Complete or full breech presentation	१५४, ३२६
स्फिग्द्वय	Incomplete or frank breech presentation	१५४, ३२६
स्रावकाल (रजस)	Actual menstruation or Period of active blood loss—the destructive and bleeding phase	५८
स्रावपूर्वकाल.	Pre-menstrual or pre-gestational congestion—the constructive phase	५७
स्रावोत्तरकाल	Postmenstrual—the reparative phase	५८
स्वच्छशुक्लपदार्थ	Hyaline substance	४५
स्वत स्थानापवर्त्तनम्	Spontaneous Version or rectification	३५७
स्वतोऽनुकूलनम्	Spontaneous evolution	३५७
स्वदेनम्	Warm Stupes	४१६

(६)

दुर्घणतन्तुमय उपान्त.स्तर	Submucous layer of erectile tissue	२५
हस्तभ्र रा	Prolapse of the hand	३६३
हस्तविवर्त्तनम्	Manual rotation	३०८
हस्तेनाहरणम्	Manual removal	२७८
हस्तेऽदय	Hand presentation	१५४
हीनबललक्षणानि	Presumptive signs and symptoms	१७७
हीनसवरणम्	Subinvolution	१६२
हृच्छब्दा	Cardiac sounds	२३१

(२९)

(क)

नयक्रिमजनम्	Heterotypical or reduction division	४६
शारस्वमायः	Alkeline in reaction	६२
वेनवस्तु	Stroma	३८
नेवस्वजननरमः	Progestin or Progesterone	५६

— —

A

Abdominal Binder	उदरवेष्टनम्	280, 413
„ Changes	उदरपरिवर्तनानि	177
„ Pulpation	उदरस्पर्शनम्	223
„ Pedicle	गर्भवृन्तम्	89
Abnormal Delivery	नृदगर्भ	381
„ Labour (Dystocia)	वैकृतप्रसव (मूढगर्भ)	243
„ Mechanism	वैकृतनिष्क्रमणम्	305
„ Presentation	वैकृतोदया (वैकृतावतरणनि)	311
Acromion	असकृटम्	157
Actual Menstruation	क्वावकाल	58
Adherent Placenta	नृसक्ता अपतन्ती अपरा	275
After pains	पकल्ल	411
Ala of Sacrum	त्रिकपक्ष	3
Alkaline in reaction	क्षारस्वभाव	62
Allantois	अलिन्ध	12
Amenorrhoea	प्राक्तवाऽदर्शनम्	54, 177
Amnio chorionic Pouch	अतिरिक्तपुटकम्	261
Amnio embryonic Vesicle	गर्भकोष	86
Amnion	अन्तर्जहाद्यु	122
Amniotic Cavity	गर्भकोष	86
„ Ectoderm	कोषिको रहि स्तर	87
„ Fluid	गर्भदिकम्	123
Ampulla	कलसिका (भाग)	37
Anaesthesia Complete, General or Surgical	मूर्च्छनम्	268
Anaesthesia Partial (Analgesia)	मोहनम्	269
Anal Triangle	पायव्यक्तिकोणम्	7
Anatomical Conjugate	सिकोष्ठसन्धानिकात्रीयो व्यास	12
Anchoring Villi	स्थैर्यकरा कोरका	117
Ante-natal Care	गर्भिणीचर्चया	209
Anterior Commissure	पूर्वसन्धानम्	17
„ Fontanelle	अक्षरन्ध्रम्	147
„ Ligament	अग्निमा बन्धनिका	33
„ Superior Iliac spine	पूर्वाध्वकृतम्	2

Antero-lateral Fontanelles	शङ्खरन्ध्रौ	147
Antero posterior Diameter	अनुदीर्घव्यास	12
Antiseptic	भूतघ्नम्	265
Aortic Glands	श्रीदर्यमहाधमन्धनुवर्त्तिनो ग्रन्थय	36
„ Pulse	श्रीदर्यमहाधमनीस्पन्दनम्	231
Arbore Vitae	पत्रप्रतानिका	30
Archenteron	यत्ककोष	87
Archenteronic Entoderm	कौपिकोऽन्तःस्तर	87
Arcuate Line	वक्ररेखा	2
Aseptic	निर्दुष्टम् (दूषकजीवाणुरहितम्)	265
Asphyxia Livida	अदाक्यमोह	386
„ Pallida	दान्यमोह	385
Asphyxiated (Skull Born)	सन्मोहित	385
Atresia of vagina or cervix	योनिस्वरणम्	192 384
Attitude	गर्भाङ्गसंस्थिति	151
Auscultation	श्रवणम्	231
Available Conjugate	त्रिकोष्ठसन्धानिकाग्रौयो व्यास	12

B

Bag of Water	वारिपुटकम्	246
Ballotment	गर्भप्रत्याघात	182
Barrier	रोगव्याप्तिनिरोधिनी	121
Bartholin Glands	योनिद्वारिकौ ग्रन्थी	20
Basal Plate	मूलपत्रिका	117
Base of the skull	करोटिभूमि	145
Baudelocque's diameter	कटिसन्धानिकान्तरालीयो व्यास	11
Baudelocque—Schatz method	विधिविशेष	323
Bearing down action	प्रवाहणम्	255
Belladonna Plaster	वेदनादनपरिस्तर	422
Belly Stalk	गर्भवृन्तम्	89
Bi manual Examination	युग्म (परीक्षण) विधि	160, 234
Bi-Ovular Twins	अतुल्यबीजो यम	366
Bi-parietal	पार्श्वकपालान्तरीय	149
Bi-polar Method	सयुक्तानुच्छानम्	362
Birth canal (Passage)	अपत्यपथ	255

Bi-temporal	राज्यन्तरीय	149
Blastocele	बुद्बुदावकाश	(85)
Blastocyst	बुद्बुदावस्था	85
Blastodermic Vesicle	"	85
Blood Space	शोथितावकाश	117
Blood Stasis	रक्तस्य मन्दसञ्चरणम्	415
Blue Asphyxia	अदाख्यमोह	385
Blunt Hook	(गर्भ) शङ्ख (कुण्ठितबडिरा)	348 391
Body	गानम्	19
Bony Pelvis	कड्कालश्रोणि (अचलश्रोणि)	1
Braun Hicks Sign	गर्भाशयविराताकुञ्चनम्	181
Breech presentation	श्रोण्यवतरणम् (नितम्बोदय)	154
Bregma	महारन्ध्रम्	147
Brim of Pelvis	श्रोणिकण्ठिका रेखा	6
Broad Ligament	पक्षबन्धनिका	30
Brow	ललाटम्	147
Brow Presentation	ललाटोदय	325
Bubbling	बुद्बुदध्वनि	232
Bulb of Penis	शिश्नमूलपिण्डिका	22
Bulb of Vestibule	भगालिन्दीया (योनिद्वारिका) महर्षपिण्डिका	8
Bundle's ring	सहरण्वलयम् (आकुञ्चनवलयम्)	259
Burn's Technique	पक्षीयविधि	342
Byrd's method	श्वसनविधिविज्ञेय	395

C

Caesarian Section	कुनिपाटनम् (उदरविपाटनम्)	324, 363
Calcium Metabolism	सुभारसपाकविधि	59
Caput Saccadaneum	अधिमिर (उपशीर्षकम्)	302
Carbon dioxide Gas	आहारिकशाप्पम्	252
Cardiac Sounds	हृत्स्वप्ता	231
Carunculae Hymenales	योनिच्छद्दाङ्कु राणि	20
Catamena	रजोभाव	51
Centimeter	यवक	136
Cephalic or Head Presentation	शिरोऽवतरणम्	154

Cephalic Version	शीर्षावर्त्तनम् (अवाङ्मुखीकरणम्)	362,388.
Cephalotribe	शीर्षपीडकम्	348.
Cerebral Injury	शिरोऽभिघात	339
Certain Signs	उत्पन्नलक्षणानि	184
Cervical Canal	श्रीवासरणि	27
Cervical Gauglion	श्रीवनाडीगण्डम्	34
Cervico bregmatic	श्रीवाग्रस्रग्भ्रिक	149
Cervix	श्रीवा	27
Change in Consistency of the Uterus (Hegar's Sign)	गर्भाशयमार्दवम्	179
Changes in Vagina	योनिपरिवर्त्तनानि	182
Chorion	बहिर्जरायु	122
Chorionic Epithelium	बहिर्जरायुत्तानस्तर	60
, Gonadotrophin	अणान्तररस	60
" Villi	कोरका	115
Chorion frondosum	सकोरकी बहिर्जरायु.	116
" Laeve	विकोरकी बहिर्जरायु-	116
Chromatin	वर्णपदार्थ	46
Chromosomes	वर्णतन्तव	46
Chronic Metritis and Endometritis	गर्भाशयजीर्णशोथ	192
Circular Sinus	चक्रकुल्या	119
Circumferences of the Skull	करोटिपरिधय	150
Cleansing	सुतिकास्राव	406
Cleidotomy	बाहुच्छेदनम्	391
Climacteric	रज क्षय	53
Clistons	भगशिद्दिनका	19
Coccygeous	अनुकित्रिणी पेगी	8
Coccyx	अनुत्रिकास्थि	3
Colles's Fascia (Deep layer of superficial fascia of perineum)	मूलाधारभेद प्रावरण्या अन्त स्तर	8
Columns of the Vagina	योनिस्तम्भिके (वलिस्तम्भिके)	25
Colostrum	पीथूपम्	171,407
" Corpuseles	पीथूपकण्डा	407
Combined Abdomino—Vaginal		

Examination	सयुक्त योन्तुदरपरीक्षणम्	234
Combined Manipulation	सयुक्तविधि	323
Comminution	आहननम्	391
Commissure of bulbs	पिण्डिकायोनिका	22
Common Iliac Glands	अभिभ्रोशिका सामान्या ग्रन्थय	36
Compact liver	निभिडस्तर	95
Complete tonic or tetanic con- tractions of the uterus	मकल	387
Complete breech presentation	स्फिन्नयादोदय	154,329
Complex or Compound presenta- tion	जटिलावतरणम्	363
Compression	धीहनम्, चम्पनम्, वहनम्	388
Congestion	रक्तोपचय (सरम्भ)	182 192
Conjugata fera	त्रिकोष्ठसन्धानिकाग्रीयो व्यास	12
Conjugation Nucleus	प्रजननकैन्द्र सयुक्तकेन्द्र वा	85
Connective tissue	संयोजकधातु	32
Constructive Phase	स्त्रावपूर्वकाल	57
Contracted Pelvis	सङ्कुचिता श्रोथि	312
Contraction	सङ्कोच (आकुञ्चनम्)	254,257
" Ring	आकुञ्चनवलय (साहरणवलयम्)	257
Core	कोरकसार	115
Coronal Suture	पुर सीमन्त	146
Corona Radiata	विसारिमण्डलम्	43
Corpore Conduplicato	जटिलनिर्गति	358
Corpus Albicans	इषेतपिण्डम्	45
Corpus Luteum	पीतपिण्ड बीजकियपुट वा	45
Cortex	बहिर्वस्तु	39
Cotyledons	पिण्डिका	119
Craniotomy	शिरोवेधनम्	324,390
Cranium	शिर सम्पुटम्	145
Crepitatory Sounds or Crackling	भग्नध्वनि	212
Crochet	(गर्भ) शङ्कु	391
Cross-birth	पाश्चात्तितरणम् (परिध)	353
Crura of Clitoris	भगशिश्निकाधा शृङ्गद्वयम्	8
Crus Clitoridis	शिश्निकाशृङ्गम्	19

Crushing	आहननम्	39
Cumulus ophorus	बीजपीठिका	4
Cutting	छेदनम्	38
Cytoplasm	तनुचिद्रस	4
Cytotrophoblast	सावरणकोषायुग्मदी पेषकस्तिका	81

D

Decapitation	श्रीवाञ्छेदनम्	36
Decidua	गर्भधरा कला	30, 9
, Basalis	तलदेशीया गर्भधरकला	9
, Capsularis	कौषिकी गर्भधरकला	9
, Parietalis	परिसरीया साधारणी वा गर्भधरकला	9
, Placentalis	तलदेशीया गर्भधरकला	9
, Vera	साधारणी परिसरीया वा गर्भधरकला	9
Decidual Cells	गर्भधरकलाकोषायव	9
Deep layer of Superficial fascia of perineum	मूलाधारमेद. भावरण्या अन्तस्तर	8
Degeneration	अपचिति (अपकर्ष)	252, 95
Descent	अवतरणम्	296
Destructive or bleeding phase	क्षयकाल	58
Detachment of the membranes	जरायुवियोग	252
Deutoplasm	सान्द्रचिद्रस	43
Dextrotorsion	दक्षिणाक्ष विवर्त्तनम्	184
Diagonal Conjugate	दिकीष्टसन्धानिकाधरीय तिर्यग्नु दीर्घव्यासी वा करोटिव्यासा	12 240 149
Diameters of foetal skull	सापेक्षनिश्चिति	190
Differential Diagnosis	श्रीवाविस्फारणम्	251
Delatation of Cervix	गर्भाशयद्वारविकसनम्	258
, of Uterine Orifice	गर्भाशयकायमानहास	259
Diminution in size of uterus	सङ्क्षोभ	251
Direct irritation	योण्या वर्णविपर्यास.	182
Discoloration of the Vagina	बीजपीठिका	43
Discus Proliferous	छेदनम्	388
Division	उद्गतानुशीर्ष शिर	
Dolicho-cephalic head		

Dorsal displacement of the a m (Nuchal position)	अपवाहुता (अन्तःजीववाहुता)	350
Dorso-anterior	पूर्वपृष्ठासनम्	355
Dorso-posterior	पश्चिमपृष्ठासनम्	355
Ductus Arteriosus	शेतुधमनी	131
Ductus Venosus	शेतुसिरा	131
Duration of pregnancy	गर्भ (वास) काल	206
Dynamic Pelvis	मासलश्रोणि (चलश्रोणि)	1

E

Eclampsia	गर्भाक्षेपक	386
Ectodermal Vesicle	गर्भकोष	86
Elbow Presentation	कूर्परोदय	154
Embryo	गर्भ	83
Embryonic Area	गर्भस्थली	88
Embryonic Cellmass	आन्तरपिण्डिका उत्पादपिण्डिका वा	86
“ Ectoderm	वह्निर्जननस्तर	87
“ Entoderm	अन्तर्जननस्तर	87
“ Mesoderm	मध्यजननस्तर.	88
“ Tube	भ्रूणनलिका	91
Embryotomy	गर्भव्यापादनम् (गर्भच्छेदनम्)	348,390
“ Scissors	घातनकर्चारी	348
Enclosed Ectoderm	आन्तरपिण्डिका (उत्पादपिण्डिका)	86
Endometrium	इलैम्बिकवृत्ति	30
Enlargement of Uterus	गर्भाशयवृद्धि	179
Entodermal Vesicle	यत्ककोष	87
Erosion of the Cervix	ग्रीवामुसुपाक	192
Eustachian Valve	निर्देशपत्रकम्	131
Evisceration	कोष्ठाङ्गच्छेदनम्, भेदन वा	363 388
Exces	आधिक्यम्	252
Excision	छेदनम्	388
Excretory	मलहरा	121
Exhaustion	बलक्षय	359,387

Expansion of lower Uterine segment	अवरगर्भगव्याविस्फायनम्	258
Expression from above	बाह्यतो निपीडनम्	278
Expulsion (of the trunk)	विगत्यभान	301
Extension	प्रसार	299
External Conjugate	कटिमन्धानिकान्तरालीयो व्यान	11
„ Genitals	बहिर्जन्नाङ्गानि	16
„ Iliac Glands	अधिश्रोणिक्ला बाह्या ग्रन्थय	26
„ Manipulation	बाह्यविधि	322
„ Method	बाह्यानुष्ठानम्	362
„ Os	बहिर्मुखम्	28
„ Pelvimetry	बाह्य श्रोणिमापनम्	226
„ Rotation	बहिरावर्तनम्	300
„ „ Proper	बहिर्भावर्तनम् मुख्यम्	301
„ Urethral orifice	नूत्रप्रवेकद्वारम्	19
Extraction	आहरणम्, अपहरणम्	391
Extra embryonic Coelom	महावक्राग	88
„ Ectoderm	सामान्यो बहि स्तर	86
„ Mesoderm	सामान्यो मध्यस्तर (प्राथमिकमध्यस्तरोवा)	86
Extraperitoneal Fatty tissue	उदरकलाबहि स्थ मेद	7
Extra-uterine Pregnancy	बहिरागयिको गर्भ	193

F

Face	सुन्दररडलम्	145
Face presentation	मुखोदय.	311
Factors or Phenomena of labour	प्रसवप्रविभागा	254
Gallopian tubes	बीजवाहिनी बीजश्रोतसी वा	36
False pains	मिथ्याव्य	247
„ Pelvis	महाश्रोणि	6
False Cerebrn	दात्रिका (कला)	339
Fascia on lower surface of levatores	पायव्या कला	8
Fastening or Anchoring Villi	स्थैरकरा कोरका.	117
Female Gamete	स्त्रीबीजम्	42

Fertilised Ovum	गर्भ (नसृष्टयीजम्)	60 83
Fertilization and development	गर्भावक्रान्ति	84
Fibrin ferment	रक्तस्कन्दकवस्तु	62
Fibroid tumour	सौत्राणुर्दम्	182
Fibrolysis	द्रावकवस्तु विशेष	62
Fibro-myometous Tumour	सौत्रमानाणुर्दम्	192
Fibrous Raphe	सेवनीसूत्रिका	22
Fillet of gauze	पट्टिकापारा	348
Fimbria Ovarica	बीजकुल्या	37
Fimbriated Extremity	पुष्पितप्रान्त	37
First polar body	प्रथम भ्रुवगात्रम्	47
First stage or stage of dilatation	प्रथमा प्रसवस्थानस्था	245
Flat Disc	चिपिटशराविका	90
Flexion	सङ्कोच	296
Foetal heart sounds	गर्भहृच्छब्दा	184
„ Malformation	विद्योन्माकृतिगर्भा	375
„ Membranes	जरासु	122
„ Movements	गर्भचैष्टनम्	186
„ Skull	गर्भकरोटि	145
Foetus	गर्भ	83
„ Compressus	मृतशुष्को गर्भ	370
„ Papyraceous	मृतशुष्कोगर्भ	370
Fol cle Proper	मुल्यपुटकम्	43
Fontanelles	सीसन्तसन्धय	147
Foot or footling Presentation	पादोदय	154,329
Foramen Ovale	शुक्तिच्छिद्रम्	130
Fore-Waters	पूर्वगर्भोदकम्	233
Formative Cellmass	उत्पादपिण्डिका (आन्तरपिण्डिका)	86
Tossa Navicularis	भगालिन्न्नात	19
Fourchette	भगालजलिका	20
Frenulum Clitoridis	शिडिनकाप्रबन्धनम्	17
Frank breech presentation	स्फिग्दय	154,329
Frenulum Labiorum	भगालजलिका	20
Friction Sounds	घर्षणध्वनि	232

Fimbriae or Fringe like process	पुष्पाङ्गु राशि	37
Frontal Suture	गूढमीमास्तिका	147
Fronto mental	लालाटचिबुकिक	149
Fronto parietal Suture	पु र सीमन्त	146
Full breech presentation	स्विक्रपादोदय	154,329
Full ripe or Fully mature follicles	परिपक्वानि पुटकानि	40
Full term foetus	प्रसूतभगर्भ	145
Fundus	स्कन्ध	27
Tunic Souffle	नालध्वनि	186
Funus	नाभिनाडी, नाभिनाल वा	125
Tunnel	निर्गलनिका	6

G

Gastric Fontanelles	राहुरन्ध्री	147
Genetic period	ऋतुकाल	66
Germinal Epithelium	सञ्जननत्वक्	38
" Layer	जननरतरा	85
" Spots	चित्कणिका	43
" Vesicle	चित्कोन्द्रम्	43
Glands	शिदिनकासुगडम्	19
Glycogenic	ओजोद्रव्यनिचायिनी	121
Gonadotrophic Hormone	गर्भबीजानुगुणो रस	60
Graafian Follicles	बीजगर्भपुटकानि (बीजपुटकानि)	38
Greater Pelvis	महाशोथि	6
Greater Vestibular Glands	योनिद्वारिकी ग्रन्थी	20
Grip	ग्रह	224
Gripping of the head	शिरोग्रह	352

H

Hand Presentation	हस्तोदय	154
Head Cap	शिर पिधानकम् (तीक्ष्णम्)	85
Hegar's Sign	गर्भाशयमार्दवम्	179
Heterotypical division	क्षयविभजनम्	46
Highest point of the crest	जघनचूडा	2

Hilum of the ovary	बीजग्रन्थिद्वारम्	37
Hind waters	परिधमगर्भोदकम्	233
Hip Bone	श्रोणिफलकम्	2
Hystolytic Action	धातुविलायकशक्ति	89
Homologous Twin	तुल्यबीजो यम	367
Homotypical Mitosis	अक्षयविभजनम्	46
Hormone	प्रान्तरग्रन्थिरस	253
Hyaline Substance	स्वच्छशुक्लपदार्थ	45
Hydramnios	गर्भोदकवृद्धि	313 375
Hydrothorax	उरस्तोय	312
Hygiene of Pregnancy	गर्भिणीचर्या	209
Hymen	योनिच्छदा कला	20
Hyper rotation of the head	प्रत्यावर्त्तन शिरस	306
Hypogastric Arteries	सवाहिन्यौ धमन्यौ	131
" glands	प्रधिश्रोणिका अधरा ग्रन्थय	26
" Plexus	अधिवस्तिक नाडीचक्रम्	34

I

Iliac Crest	जघनधारा	2
" Fossa	जघनोदरम् (जघनपातम्)	2
" glands	अधिश्रोणिका उत्तरा ग्रन्थय	26
Ilium	जघनकपालम्	2
Iliopectineal or Iliopubic Emi- nence	श्रोणिकद्वृतिकोत्सेध जघनभगमन्धा नीलेधो वा	2
Immature Follicles	अपक्वानि बीजपुटकानि	40
Impaction	सङ्ग	359
" of breech	जघनसङ्ग	346
" of head	शिरसङ्ग	351
implantation Cavity	वपनगर्तम्	89
Inch	प्राड्पुलम्	11
Incision	दारणम्	388
Incomplete breech (pelvic) presentation	स्किशुदय	154,329
Increased irritability	प्रलुब्धता	252

Increase in size	आयतनवृद्धि	46
Indifferent stage	अव्यक्तावस्था	219
Inner Cell mass	प्रान्तरपिण्डिका (उत्पादपिण्डिका)	86
" Coat	अन्त स्तर	42
, most Mucous Coat	कलामयोऽन्त स्तर	24
Inertia	क्रियानिरोध गभंकोपरामङ्ग , आवीप्रणाशो वा	387 375
Infection	सङ्क्रमणम्	265
Infundibulo pelvic-Lig.	उत्तोलनी बन्धनिका	37
Infundibulum	पुष्पितप्रान्त	37
Inguinal glands	वङ्क्षुशिका ग्रन्थय	25
Inherited Tendency	आनुवंशिको विरोध	366
Inlet	प्रवेशद्वारम्	6
Inspection	दर्शनम्	223
Intercristal Diameter	जघनधारान्तरालीयो व्यास	11
Interlocking	परस्परासङ्ग	275
Intermenstrual Period	आर्त्तवान्तरकाल	53
Intermittent uterine contractions	गभाशयविरताकुञ्चनम्	181
Internal Abdominal Ring	अन्तर्वङ्क्षुणीयच्छिद्रम्	32
" genital organs	अन्तर्जननाङ्गानि	23
" Iliac glands	अधिश्रोणिका आभ्यन्तरा ग्रन्थय	36
" Method	आभ्यन्तरानुष्ठानम्	362
" Os	अन्तर्मुखम्	28
" Pelvimetry	आभ्यन्तर श्रोणिमापनम्	236
" Pudenda Artery	सुदोषस्थिका धमनी	25
" Rotation	अन्तरावर्त्तनम्	298
" Secretion	प्रान्तरग्रन्थिरस	253
" Secretory	अन्तारसक्ताविथी	121
Interparietal Suture	मध्यसीमन्त	147
Interspinous Diameter	पुर कृटान्तरालीयो व्यास	11
Interstitial (Submucous)	गभीरस्थितानि	192
" part	अन्तर्विष्टो भाग	36
Inter trochanteric Diameter	शिखरकान्तरालीयो व्यास	11
Intervillous space	कोरकान्तराल	117
Intestinal sounds	आन्त्रिकध्वनि	231

Intra-uterine part	गर्भाशयाविष्टो भाग	36
Inverted	अपावृत्त	278
Irregular Enlargement	विषमवृद्धि	192
Irritability of the bladder	मूत्राशयक्षुब्धता	178
Ischial spine	कुक्कुन्दरकरकम्	2
Ischial Tuberosity	कुक्कुन्दरपिण्डकम्	2
Ischium	कुक्कुन्दरारिथ	2
Isthmus	योजनिका (भाग)	26,36

J

Jacquemier's Sign	योनिवर्णविपर्यायम्	182
-------------------	--------------------	-----

K

Klug's Sign	योनिमुखसिराकौटिल्यम्	182
Knee & Foot Presentation	जानुपादोदय	330
Knee Presentation	जानूदय	154,330

L

Labia Majora	बृहद्भ्रूगोष्ठद्वयम्	17
Labia Minora	लघुभ्रूगोष्ठद्वयम्	17
Labour Pains	श्राव्य	245
Lactation	स्तन्यकाल	51.
Lambda	शिवरन्ध्रम्	147
Lambdoidal Suture	पश्चिमसीमन्त	147
Langhan's Layer	मावरणकोपाणुमथी पोषकन्तरिका	86
Lanugo	गर्भलोमानि	123
Larger Follicles	पत्रवानि (पक्वप्रायासि) पुटकानि	40
Lateral Flexion	पार्श्ववितननम्	301 333
Left Acromio-anterior	वामपूर्वा सपृष्ठासनम्	354
' ' posterior	वामपश्चिमपृष्ठासनम्	355
" Mento-anterior	वामपूर्वचिबुक्यासनम्	313
" " -Posterior	वामपश्चिमचिबुक्यासनम्	313
" Occipito anterior	वामपूर्वानुशीर्षासनम्	157
" " posterior	वामपश्चिमानुशीर्षासनम्	159

„ Sacro anterior	वामपूर्वत्रिकासनम्	330
„ „ posterior	वामपश्चिमत्रिकासनम्	331
Lesser Pelvis	लघुश्रोणि	6
Levatore Ani	पायुधारणी देशो	8
Line	गर्भावस्थिति	152
Ligamentum Arteriosum	संतुबन्धनिका	134
Linea Nigra	वर्गराजि	171
Liquor Amni	गर्भादिकम्	123
„ „ Oculi	पुटकद्रव	43
Lithotomy Position	अर्धकुक्षितजङ्घोष्कम् उत्तानासनम्	238
Lobular Projections	पिण्डिका	119
Long Axis	दीर्घाक्षरेखा	152
Log Internal Rotation	दीर्घान्तरावर्धनम्	304
Lower (Non-contractile) Uterine segment or Zone	अधरगर्भराश्या	167,256
Luteal Substance	पीतपदार्थ	45

M

Magma Cavity	महावकाश	88
Male Gamete	पुन्नीजम्	48
Malformations	आकृतिदोषा	384
Malpresentations	वैकृतावतरणानि	375
Malpresented	असम्यग्गत	381
Malposition	अथथारिथिति	384
Malrotation	प्रतोपावर्त्तनम्	305
Mammary Changes	स्तनपरिवर्त्तनानि	177
Manual removal	हस्तेनाहरणम्	278
„ „ Rotation	हस्तविवर्त्तनम्	308
Marginal Sinus	चक्रकुल्या	119
Marshall Hall's method	श्वसनविधिविशेष	397
Mastoid Fontanelles	कर्णमूलरन्ध्रौ	147
Maternal part	मातृभाग	115
Maturation of the Ovum	बीजविपाक	46
Mature	सिद्धम् (परिपक्वम्)	85
„ „ Follicles	पक्वानि (पक्वपायाणि) पुटकानि	40

„ Ovum	परिपक्वक्रीबीजम्	48
Maximum diameter of Budin	आनुजीर्णोत्तरचियुक्किक	149
Mechanism	निक्रमणविधि	296
Meconeum	गर्भमलम्	123
Medulla	अन्तर्वस्तु	38
Menopause	रज क्षय	53
Menorrhagia	अनृग्दर	54
Menstrual Blood	रज	51
Menstrual Cycle	प्राक्तवचक्रम्	56
Menstrual Habit	रज आवकाल	53
„ Type	प्राक्तवान्तरकाल	53
Menstruation	रजोभाव	51
Menstruum	रज	51
Mentum	त्रिबुक्कम्	157
Metabolic Products	सवर्त्तनद्रव्याणि	252
Metabolism	रसपाकविधि (सवर्त्तनम्)	59
Metrorrhagia	असृग्दर	54
Middle muscular Coat	पेशीभयो मध्यस्तर	25
„ Rectal Artery	मध्यमा उदान्तिका धमनी	25
Minute	प्रपलम्	84
Mons Pubis	भगपीठम्	16
Monster	अद्भुतगर्भ	313
Montgomery's Tubercles or Fol- icles	स्तनपिडका	171
More advanced Follicles	पक्वानि (पक्वप्रायाणि) पुटकानि	40
Morning Sickness	प्रातर्नानि	177
Morula	फल्लम्	65
Moulding of the head	शिरोरूपणम्	301
Movements	गतय	261
Mucous Coat	शैलिकवृत्ति	30
Multiple Pregnancy	बहुपत्यता	366
Muscular Coat	पेशिकवृत्ति	29
„ Susurris	पेशीगन्ध	232
Mulberry Mass	कल्पलम्	85
Myomentrium	पेशिकवृत्ति	29

N

Nape of the neck	घाटा	298
Normal Labour (Eutocia)	प्राकृतप्रसव	243
Nubility	गर्भधारणयोग्य वय	52
Nuchal Position	अपवाहुता (अनुग्रीववाहुता)	350
Nucleolus	चित्कणिका	43
Nucleus	चित्केन्द्रम्	43
Nutritive	सम्पोषणी	121
Nutritive Villi	पुष्टिकरा कौरका	117
Nutritive yolk	पोषकमलक	42
Nymphae	लघुभयोष्ठद्वयम्	17

O

Oblique Conjugate	तिर्यग्नुदीर्घव्यास	240
" Diameter	तिर्यञ्चीनव्यास	12
" Presentation	पादविवतरणम् (तिर्यग्गति)	355
Obliquity of Uterus	गर्भाशयवक्रता	312
Obstetrical Anatomy	प्रसूतिशास्त्रीयम्	1
" Cleanliness	प्रासविकशुद्धि	265
" Conjugate	त्रिकोष्ठसन्धानिकापृष्ठोत्तरीयो व्यास	12
Obstructed	अनिरस्यमान	354
Obturator Foramen	श्रोणिगवाक्षम्	3
, Membrane	गवाक्षकला	5
Occipito-Frontal	आनुशीर्षनासामूलिक	149
" -Mental	आनुशीर्षचिबुकिक	149
" -Parietal Suture	पश्चिमसीमन्त	147
" Spinal joint	शिरोम्रीवसन्धि.	298
Occiput	अनुशीर्षम्	148
Oestrin, Oestradiol or Oestrogen c Hormone	ऋतुसञ्जननरस	59
Operculum	श्लेष्मार्गलिका	167
Ossender's Sign	अन्तर्योनिक् स्पन्दनम्	182
Osmosis	तर्पणम्	116
Ounce	प्रशुक्ति	123
Outer Layer	बहि स्तर	42

Outermost Coat of connective tissue	सौम्यतन्तुमयो रति मर	25
Outlet	निर्गमद्वारम्	6
Ovarian Artery	अनुवोभ्रमस्थिता धमनी	34
Ovarian Follicles	रोग (गर्भ) पुटकानि	18
" Ligament	बीजकोषग्रन्थनिका	37
" Tumours	वोत्रकोषार्शानि	103
Ovary	बीजग्रन्थि	37
Overfull distended bladder	वानरति	194,201
Oviducts	बीजवातन्वो, रोगग्रोनमी वा	36
Ovovlemma	रोगावरणम्	45
Ovulation	बीजागम	(43) 44
" Time	रक्तुफाल	66
Ovum	न्द्रीबीजम्	42

P

Papillary roughness	उररपर्णा	162
Parametrium	पारिगर्भायिक मधोत्कपालु	32
Para-urethral tubular glands	मूत्रमसेकपाशिरंकी तलिकाग्रधी	19
Pars Intermedia	(पिण्डिका) बीजतिका	22
Partial Asphyxia	आंशिक प्राणरोध	339
Partial tonic contractions of the Uterus	गर्भकोषपरालम्ब	367
Passengers or bodies passing	पथिका	261
Passive	निष्क्रिय	256
Pathological Embrbyos	विद्योभ्याकृतिभा	170
Pecten Pubis	भगतीरजिका	3
Pelvic Cavity	पीठिगुण	7
" Diaphragm	श्रोत्रिजघीरा	8
" Fascia	श्रोत्रिजघान्तरिषा कला	7
" Floor	श्रोत्रिजघान्तरिषा	7
" Gurdle	श्रोत्रिषाम्	1
" Plexuses	श्रोत्रिजघान्तरिषा नाडीरु	34
" Presentation	श्रोत्रिजघान्तरिषा (पित्त रोग)	154
Pelvicmeter	श्रोत्रिजघान्तरिषा कला	10

Pelvimetry	श्रोणिमापनम्	10,235-
Pelvis	श्रोणि	1
Perforation	विदारणम्	390
Perimetrium	पारिवेष्टिकवृत्ति	29
Perineal Body	मूलपिण्डिका	22
" Membrane	मूलाधारकला (त्रिकोणिका स्नायु)	8
Perineum	मूलपीठम्	22
Period of flow	रज स्रावकाल	53
Peritoneum	उदर्या कला	7
Peri-vitelline space	परिवीजावकाश	43
Persistent Mento-posterior	सम्मूढं पश्चिमन्त्रियुकासनम्	320
" Occipito- "	सम्मूढं पश्चिमानुशीपासनम्	306
Phantom Pregnancy	वातोदरम्	114,202
Pint	प्रमाथिका	123
Pituitary Extract	पीयूषसत्वम्	376
" Gland	पोषणकग्रन्थि	59
Placenta	अपरा, अमरा, आविला	115
Placental Septum	अपरास्तम्बिका	118
Placenta Praevia	पुर स्था अपरा	313
	(द्वारस्था अपरा)	375
Placenta Succenturiata (Island)	द्वीपीभूता अपरा	279
Plasmodial Trophoblast	निरावरणकोषाणुमयी पोपकस्तरिका	86
Playfair Partridge method	विधिविशेष	324
Pleuroperitoneal Cavity	उरस्योदर्यावकाश	91
Podalic Version	श्रोण्यावर्त्तनम्, उत्तानीकरणम् ऊर्ध्वमुखीकरणम्	388
Polarity of Uterus	गर्भशयस्य विपरीतधर्मता	256
Positions	गर्भासनानि	157
Positive Signs	उत्तमफललक्षणानि	184
Posterior Commissure	पश्चिमसन्धानम्	17
" Fontanelle	शिवरन्ध्रम्	147
" Inter-spinous diameter	पश्चिमफुटान्तरालीयो व्यास.	11
" Ligament	पश्चिमा बन्धनिका	33
Postero-lateral Fontanelles	कर्णमूलरन्ध्री	147
Post-menstrual period	स्वाधोत्तरकाल	58

Postpartum Haemorrhage	प्रसवोत्तरा रक्तस्रुति	375
Postural Treatment	आसनोपक्रम	361
Posture	गर्भाङ्गसंस्थिति	151
Powers	मसाविका शक्त्य	254
Prague's method	विधिविशेष	343
Pregastational Congestion	स्रावपूर्वकाल	57
Pregnancy	गर्भधृति	(?)
„ Toxaemia	गर्भजरक्तविषता	375
Premature Delivery	अकालमसृति (अचिरजात)	375
„ Inspiration	अकालान्त प्रसवम्	339
„ Separation of the placenta	अपराया अकालवियोग	340
Pre-menstrual Phase	स्रावपूर्वकाल	57
Premonitory Stage	आसन्नप्रसवावस्था	243
Preparation of Labour	आसन्नप्रसवोपक्रम	266
Prepuce of Clitoris	शिदिनकाच्छद	17
Presentation	गर्भावतरणम्	153
Pressure on the Cord	नाभिनालपीडनम्	340
„ Symptoms	सन्वाधलक्षणानि	375
Presumptive Signs and Symptoms	हीनबललक्षणानि	177
Primary Areola	स्तनमण्डलम्	171
„ Mesoderm	प्राथमिकमध्यस्तर- (सामान्यमध्यस्तरो वा)	86
Primordial	अपक्वानि	40
Probable Signs	मध्यबललक्षणानि	179
Process of Osmosis	तर्पणबलम्	127
Progesterin or Progesterone	क्षेत्रसङ्जननरस	59
Prolapse of the Hand	हस्तप्र'श	(?)
Prolonged Labour	दीर्घप्रसृति-	375
Promontary	त्रिकोष्ठम्	3
Protoplasm-	चिद्रस	42
Pseudocyesis	वातोदरम्	194,202
Pubes	मगारिथ	3
Pubic Crest	मगशिखा	3

Pubotomy	भगारिधच्छेदनम् (जघनकपालदारणम्)	324
Pudendal Cleft	भगदारिका	17
Pudendum	भग बहिर्भाग वा	16
Puerperium	सूतिकाकाल	403
Pushing up	उत्कर्षणम्	388
Putrid Endometritis	मक्कलविद्रधि	412
Q		
Quadruplets	गर्भचतुष्कम्	366
Questioning (History)	प्रश्नपरीक्षा	222
Quickening	गर्भस्फुरणम्	178
Quiescent Interval	विश्रान्तिकाल	57
Quintlets	गर्भपञ्चकम्	366
R		
Radiographic Diagnosis	किरणचित्रपरीक्षणम्	180
Reciprocal Action	अन्योन्यानुग्राहिता	60
Recognition of the foetal parts	गर्भाङ्गानुष्ठानम्	166
Rectouterine Pouch	गुदगर्भाशयान्तरीय स्थालीपुटम्	29
Rectovaginal Pouch	योनिगुदान्तरीय स्थालीपुटम्	29
Reduction divison	क्षयविभजनम्	46
Reflex irritation	प्रतिसङ्क्रामितक्षोभ	251
Reflex Nervous Symptoms	प्रतिसङ्क्रामितवातलक्षणानि	178
Rigions	प्रदेशा	147
Relation	व्यतिकर	23
Reparative Phase	स्रावोत्तरकाल	58
Representative of the Caput Succedaneum	अधिशिर स्थानीय शोक	338
Respiratory	श्वासोच्छ्वासकरी	121
Sounds	श्वसनध्वनि	231
Resting phase	विश्रान्तिकाल	57
Restitution	प्रस्थावर्त्तनम्	300
Retained Placenta	अपतन्ती अपरा	275
Retention of urine	मूत्ररोध , मूत्रसङ्ग	409, 419
Rest in puerperium	विश्रान्ति	414
Retraction	स्थिरसङ्क्रोत्र (सहरणम्)	255
Retraction Ring	सहरणवलयम् (आकुञ्चनवलयम्)	257
Reversed rotation of the shoulder	अमापवर्त्तनम्	307

Reversed rotation of the head	शिरसः प्रतीपावर्तनम्	305
Right Acromio-anterior	दक्षिणपूर्वा सृष्टासनम्	354
" " -posterior	दक्षिणपश्चिमासृष्टासनम्	355
" Mento-anterior	दक्षिणपूर्वचिबुकासनम्	314
" " posterior	दक्षिणपश्चिमचिबुकासनम्	313
" Occipito anterior	दक्षिणपूर्वानुशीर्षासनम्	159
" " -posterior	दक्षिणपश्चिमानुशीर्षासनम्	159
" Sacro-anterior	दक्षिणपूर्वत्रिकासनम्	330
" " -posterior	दक्षिणपश्चिमत्रिकासनम्	330
Risk from Sepsis	सङ्क्रमणमौत्ति	375
Rocking method of artificial respiration	शूर्पाभिनिष्पवनविधि	291
Rotation by forceps	सन्दराविवर्तनम्	309
Round Ligament	रज्जुबन्धनिका	32
Rugae	वलिराज्य	24
S		
Sacro-Coccygeal joint	त्रिकानुत्रिकसन्धि	4
" -iliac "	त्रिकनघनसन्धि	4
" Spinous Ligament	त्रिककण्ठकथिया स्नायु	5
" tuberosus "	त्रिकपिण्डाया स्नायु	5
" -uterine "	त्रिकगर्भाशयिका बन्धनिका (द्वे)	32
Sacrum	त्रिकम् (त्रिकास्थि)	3
Sagittal Suture	मध्यसीमन्त	147
Schatz method	विधिविशेष	322
Schultzze's method	इवसनविधिविशेष	397
Secondary Areola	उपमण्डलम्	171
" Mesoderm	द्वितीयकमध्यस्तर	88
" Oöcyte	द्वितीयक स्त्रीबोजम्	47
" Placenta	अतिरिक्ता अपरा	279
Second Polar Body	द्वितीय ध्रुवगात्रम्	48
" Stage (of expulsion)	द्वितीया विशाल्यभावावस्था	245
Section	उत्कर्तनम्	288
Segmentation Nucleus	प्रजननकेन्द्रं सयुक्तकेन्द्रं वा	85
Septic endometritis	मकरलविद्रधि	412
Septic Focus	दुष्टिकेन्द्रम्	209

Serous Coat	पारिवेष्टिकवृत्ति	29
Sex Chromosomes	लिङ्गजनकतन्तु	46
Sexlets	गर्भपट्टकम्	366
Shaggy Chorion	सकोरको बहिर्जंराद्यु	116
Sharp Hook	मण्डलाग्रम् (तीक्ष्णबडिरा)	348
„ Perforatorium	शिर पिधानक तीक्ष्णम्	85
Shield	गर्भस्थली	88
Shoulder Presetation	पाद्वर्नावतरणम् (स्कन्धोदय)	353
Sinciput	ललाटम्	147
Skin	त्वक्	6
Smelie's method	विधिविशेष	344
Smooth Chorion	विकोरको बहिर्जंराद्यु	116
Soft blowing murmur	मर्मरध्वनि.	408
Somatopleure	पारिधमध्यरतर	88
Spastic Condition	स्तम्भ	312
Spermatic Cord	वृषणबन्धनिका	32
Spermatozoon	पुम्बीजम्	48
Splanchnopleur	कौयिको मध्यस्तर	88
Spondilotomy	पृष्ठच्छेदनम्	363
Spongy layer	शुपरिस्तर	95
Spontaneous Evolution	स्वतोऽनुकूलनम्	357
„ Expulsion	जटिलनिर्गति	358
„ Version or Rectifi- cation	स्वत स्थानापवर्तनम्	357
Spurious Pregnancy	वातोदरम्	194, 202
Squamous Sutures	पादवर्तीमन्ती	147
Stages of Labour	प्रसवक्रम	245
Static Pelvis	कङ्कालश्रोणि (अचलश्रोणि)	1
Stenosis and Atrisia of the cer- vix or Vagina	योनिसवरणम्	384
Sterile	विशुद्धम् (जीवाणुमात्ररहितम्)	265
Sterilsation	विशोधनम्	265
Still born	सम्बोहित (मृतगर्भजन्म)	69, 385
Straightening	कञ्जकरणम् (सरलीकरणम्)	388
Stratum Granulosum	कथिनी स्तरिका	43
Striae Gravidarum	किन्किसानि	171
Stroma	क्षेत्रवस्तु	38

Subcutaneous Ecchymosis	खड्नीलिमा	358
Sub-involution	हीनसवरणम्	192
Submento bregmatic	श्रीवाप्रक्षरन्धिक	149
Submucous Layer of erectile tissue	हर्षणतन्तुमय उपान्त स्तर	25
Sub occipito-bregmatic	आनुशीर्षाधरप्रक्षरन्धिक	149
" frontal	आनुशीर्षाधरललाटिक	149
Superfoetation	भिन्नसृक्कम् अधिगर्भाधानम्	370
Superfecundation	तुल्यसृक्कम् अधिगर्भाधानम्	370
Superficial Inguinal Glands	उत्ताना वड्कृणीया ग्रन्थय	36
Superficial Layer of superficial fascia of perneum	मूलाधारभेद प्रावरण्या वहिस्तर	9
Superficial Perineal Muscles	मूलाधारस्था उत्तानापेद्य	8
Supra Occipito-Mental	आनुशीर्षोत्तरचिबुकिक	149
Supra-renal Gland	अधिशृक्कग्रन्थि	59,174
Supra-Vaginal Portion	ऊर्ध्वयोनिर्कोश	27
Suspensory Ligament	उत्तोलनी बन्धनिका	37
Sutures	'सीमन्ता	146
Sylvester's method	श्वसनविधिविशेष	396
Symphysis Pubis	भगसन्धानिका	4
Symptom-Complex	लक्षणसमष्टि	190
Syncytium	निरावगन्धकोषाणुमयी पोषकस्तरिका	86
T		
T Bandage	कौपीनबन्ध	420
Taking up of the cervix	श्रीवाविकासनम्	257
Temporal Fontanelles	शङ्खरन्ध्रौ	147
" Sutures	} पादर्ससीमन्तौ	147
Temporo-parietal Sutures		
Tentorium Cerebelli	जबनिका	339
Terminal Vilh	पुट्टिकरा कोरका	117
Tetanic Contraction	अविरताकुञ्चनम्	255
Theca Folliculi	पुटककुञ्चुका	42
Third (Placental) Stage	तृतीया अपराविमोक्षावस्था	245
Thrombokinase	स्कन्दकवस्तुविशेष	62
Trombosis	रक्तान्त स्कन्धता	415
Thyroid gland	चुल्लिकाग्रन्थि (अवटुका)	59,174

Torsion of the body	गात्रोद्धलनम्	301
Traction	अपकर्षणम्	388
„ upon the Cord	नाभिनालकर्षणम्	278
Transverse Diameter	अनुप्रस्थव्यास	12
„ Ligament of cervix	श्रीवाधरबन्धनिका	32
„ Presentation	पार्श्वोपतरणम् (परिष)	353
Trendelenburg position	अवाक्शिर जयनम्	341
Triangular Ligament	त्रिकोणिका स्नायु- (मूलावारकला)	8
Triples	गर्भत्रिकम्	366
Trophoblast	पोषकस्तर	86
True Conjugate	घास्तबिकानुदीर्घव्यास	240
„ Pelvis	लघुश्रीणि	6
Tunica Albuginea	इवेतावरणम्	38
„ Fibrosa	सौमस्तर-	42
„ Vasculosa	रौधिरस्तर	42
Twins	यम	366
Twisting of the body	गात्रोद्धलनम्	301

U

Umbilical Areola	नाभिमण्डलम्	170
„ Arteries	नाभिधमन्यौ	131
„ Cord	नाभिनाडी नाभिनाल वा	125
„ Vein	सवाहिनी महासिरा	131
„ Vesicle	नालपुटकम्	91
Uniform enlargement	समवृद्धि	192
Uni ovular Twins	सुत्यबीजो यम	367
Upper (contractile) uterine segment or zone	उत्तरगर्भशय्या	256
Upward displacement of the arm	उद्बाहुता	348
Urachus	वस्तिबन्धनिका	92
Urethra	मूत्रप्रलेक	7
Uria	मूत्रद्रव्यम्	123
Uro-genital triangle	मूत्रजननत्रिकोणम्	7

Uterine Artery	अनुगर्भाशया धमनी	25- 33
„ Souffle or Bruit	गर्भाशयध्वनि	183
„ Tumours	गर्भाशयाद्भ्रूदानि	192
Utero sacral Ligament	त्रिकर्गर्भाशयायिका बन्धनिका	32
Uterus	गर्भाशय (धरा)	26

V

Vagina	योनि (अन्तर्भगम्)	23
Vaginal Artery	अनुयोनिका धमनी	25
„ Branches	योनिगा प्रशाखा	25
„ Cavity or Passage	योनिमार्ग	23
„ Examination	योनिपरीक्षणम् ,	232
„ Fornices	योनिकोश्यानि	23
„ Orifice	योनिद्वारम्	20
„ Portion	अन्तर्योनिकोऽरा	27
„ Pulsation	अन्तर्योनिक् स्पन्दनम्	182
Varicosity of the Veins	सिराकौटिल्यम्	182
Vascular Tumour	रक्तार्बुदम्	182
Vault	करोटिपटलम्	145
Venous Plexus	शिराजालकम्	22
Vernix Caseosa	उल्बम्	140
Version	स्थानापवर्त्तनम्, स्थानव्यावर्त्तनम्, विवर्त्तनम्	361, 388
Vertex	शीर्षम्	148
„ Presentation	शीर्षोदय	154, 294
Vertical Axis	अनलम्बाक्षरेखा	152
Vertico mental	आनुशीर्षचिबुकिक	149
Vesico uterne Pouch	वस्तिगर्भाशयान्तरीय स्थालीपुटम्	29
Vestibular Bulbs	योनिद्वारिके प्रहर्षपिण्डके	21
Vestibular Fossa	भगालिन्दखात	19
Vestibule	भगालिन्द	18
Vitelline duct	यल्कवाहिनी	91
„ Vessels	यल्ककोषीया रक्तप्रणालिका	127

[५३]

Vulva (Pudendum)	भग वहिर्भग वा	16
Vulvar Pad	भगवलिङ्गिका	280
W		
Warm Stoops	स्वेदनम्	419
White Asphyxia	दाक्ष्यमोह	385
Y		
	स्वेदनम्	419
Yolk	यल्क	42
Yolk Sac	यल्ककोष	87
Youngest	अपक्वानि	40
Z		
Zona Pallucida or Zona Radiata	बीजावरणम्	43

