

आयुर्वेदविज्ञानम् ।

प्रथमखण्डम् ।

सूत्रशारीरद्रव्यस्थानञ्च ।

चरकसुश्रुतवाग्भट्टहारीतभास्करप्रकाशवङ्कसेनचक्रदत्त-

रसेन्द्रविल्लासखिरसरत्नाकरप्रभृतिग्रन्थेभ्यः

पञ्जाबविश्वविद्यालयस्यायुर्वेदपरीक्षकेषु तथा भैषज्यरत्नावली-

द्रव्याभिधानार्थं गृहचिकित्साप्रभृतिग्रन्थप्रणेतः

श्रीविनोदलालसेनगुप्तकविराजेन

संगृहीत प्रकाशितञ्च ।

AYURVEDA VIJNANA

OR

HINDU SYSTEM OF MEDICINE COMPILED FROM SANSKRIT
TREATISES ON MEDICINE, SURGERY, CHEMISTRY &c

Vol I

COMPILED AND PUBLISHED

BY

KAVIRAJ BINOD LAL SEN.

*Author of Vasshayya Ratnavali, Aryagriha Chakitsa &c.
and Examiner of Hindu system of medicine,
Punjab University*

No. 36 Lower Chitpore Road

—:—
CALCUTTA.

Printed by Modhusudan Banerjee, at the Ayurveda Press.

No. 146 Lower Chitpore Road.

—:—
Price Rs. 4.

विज्ञापनम् ।

—•—

पुरा किल ज्ञानगरिमाम्बुधिस्तपःप्रभावद्विशास्त्री
 कारुण्यनिलयो भगवानात्रेय इतस्ततो घोरैर्व्याधिभिर्भ्रंशं
 पीड्यमानान् लोकानालोक्य व्यथितहृदयस्तेषां दुःखं हर्तुं-
 काम आयुर्वेदमहाशास्त्रात् त्रिदिवपतेर्भगवतो मधोमः
 साङ्गमायुर्वेदमधीत्य पृथिव्यां प्रचारयामास । ततः प्रभृति
 ज्ञानविज्ञानसम्पन्नैर्वहुभिर्मुनिभिर्विविधानि चिकित्सा-
 तन्त्राणि प्रणीय जगतः परमोपकारः साधितः । परन्तु
 तन्त्राणां तेषां बहुनि कालमतिप्रभावाद्दुष्काकं दुरदृष्ट-
 वशाच्च विसोपं गतानि कतिचिच्च खण्डिताङ्गानि
 वातानि । कतिपयेदुंरात्मभिरार्यधर्मादिद्वेषिभिर्मह-
 श्वादीयधर्मावलम्बिभी राज्याधिकारवद्भिः पुरुषैरत्र दारुण
 आघातः कृतः । इत्यादिभिः कारणकूटेरायुर्वेदशास्त्रस्य
 तदनुसारिष्वाच्चिकित्साशास्त्रं सम्यगादरहानिर्जाता । परन्तु
 अधुनातनैः सुसभ्यैर्विद्यामहिमविद्धिर्भूपालकल्मषपत्रैः
 इंद्रराजराजपुरुषैर्महोदयैर्मत्स्यरूपिणा भगवता नारायणेन
 वेदस्यैव शास्त्रव्याख्यं समुद्धारार्थं महानायासः क्रियते ।

यानि सन्ध्यायुर्वेदतन्त्राणि, दुर्बोधत्वाच्चिन्त्यमानानि
 तानि पितामहपुत्रपुत्रवुद्धेरपि बुद्धिमाकुलीकुर्युः किं पुन-
 रल्पबुद्धेः परञ्च प्राथम्यः सर्वेष्वेव तन्त्रेषु बहुत्र समाह

एवार्थः प्रतिपादितः, बहवश्चार्था न हि वर्त्तमानकाली-
 नानां मानवानामुपयोगिनः । इत्याकारैर्हेतुसंचैरस्माभि-
 श्वरकसुश्रुतवाम्भट्टहारौतभावप्रकाशवङ्गसेनचक्रदत्तरसेन्द्र-
 चिन्तामणिरसरत्नाकरप्रभृतिभ्यो विविधायुर्वेदग्रन्थेभ्यः
 सारं सारं समाकृत्य तथा अनुक्तचरणामस्माकमेव पुरुष-
 परम्परया व्यवहृतानां सहस्रशो दृष्टफलानामस्माभिरावि-
 श्कृतानाञ्च भेषजादीनां प्रयोगादिकं वर्णयित्वा आयुर्वेद-
 विज्ञानाख्यः सुविस्तीर्णः संग्रहोऽयं निबद्धः । अथञ्च
 संग्रहश्चतुर्धा विभक्तः । प्रथमे सूत्रस्थानाख्येऽंशे पृथिव्या-
 मायुर्वेदप्रचारक्रमः परिभाषाप्रकरणं वमनादिपञ्चकर्म-
 विधिः चारपाकनियमः शोणितस्त्रावविधिगुणलक्षणादि-
 कथनं नाडीनेत्रादिपरीक्षा यन्त्रशस्त्रादिवर्णनं धातु-
 शोधनमारणादिविधिरित्यादयो विविधा विषया वर्णिताः ।
 द्वितीये शारीरस्थानाख्येऽंशे नरदेहस्थितानामस्थ्यादीनां
 संख्यासंख्यानप्रकृतिप्रयोजनानि पत्रपरिपाकप्रकारो गर्भो-
 त्पत्तिक्रमश्चेत्यादयो विषयास्तृतीये द्रव्यस्थानाख्येऽंशे
 द्रव्याणां गुणमात्रादयस्तथा चतुर्थे निदानचिकित्सित-
 स्थानाख्ये व्याधीनां निदानलक्षणचिकित्सादयो विषयाः
 कथिताः । वस्तुतस्तु अत्र संग्रहे चिकित्साकर्मणि अवश्य-
 ज्ञेयः कोऽपि विषयो न परित्यक्तः । इतः प्रागेषः संग्रहो
 ब्रह्मानुवादसहितो मुद्रितश्च । अधुनास्य मूलांश एव
 मुद्रितोऽभूत् । संग्रहस्यास्य निबन्धेऽस्माभिर्महान् यत्नः
 अमथ कृतः । कौटुम्भ एष जातः सहृदयेषु विहत्स्नेह
 तद्विचारभारः ।

यथा नीरं परित्यज्य हंसैः चीरं प्रगृह्यते ।

तथा दीर्घं विहायास्य गुण' सङ्गिः प्रगृह्यताम् ॥

संग्रहेऽस्मिन् आयुर्वेदपारदर्शिना प्रथितयशसा चिकित्सकशिरोमणिना पूज्यपादेन मम पितृव्यदेवेन श्रीलक्ष्मीयुक्तचन्द्रकिशोरसेनकविराजेन विशिष्टा कृपादृष्टिर्विहितं तत्स्मरणभक्तिवलेनैवाहमस्य प्रकाशे समर्थं प्राप्तम् किमत्र बहुनोक्तेनेति । तथैतदप्यवश्यं वाच्यं मम चिरसुहृदा आयुर्वेदविचक्षणेन वन्द्यवश्येन पूज्यपादेन श्रीमता योगीन्द्रकुमारभिषजा एतस्य सहलनादौ भूयान् श्रमः कृतः तत्कृत एष महोपकारश्चिराय मम हृदि जागरूको वर्तिष्यत इति ।

श्रीविनोदलालसेनगुप्तकविराजश्च ।

सूचीपत्रम् ।

प्रथमोऽध्यायः ।

विषयः	पृष्ठा
मङ्गलाचरणम्	१
आयुर्वेदस्य लक्षणं निरुक्तिश्च .. .	११
आयुर्वेदावतरणम्	११
ब्रह्मणः प्रादुर्भावः	२
दक्षप्रादुर्भावः	११
अश्विनीसुतप्रादुर्भावः	११
इन्द्रप्रादुर्भावः	११
आत्रेयप्रादुर्भावः	३
भरद्वाजप्रादुर्भावः	४
शरकप्रादुर्भावः	६
धन्वन्तरिप्रादुर्भावः	७
सुश्रुतप्रादुर्भावः	८
वाभटस्य ग्रन्थप्रचारः	९
तन्त्रस्य रसग्रन्थानाम् प्रचारः	१०
रुग्निनिश्चय (निदान) संग्रहः	११
चक्रपाणिकृतसंग्रहप्रशंसा	११
निर्घण्टुराजप्रचारः	११

विषयः	पृष्ठा
भावमित्रस्य ग्रन्थप्रचारः	१२
आयुर्वेदस्याष्टौ विभागाः	१३
तत्र ग्रन्थतन्त्रकचक्षुः	"
घातकचक्षुः	"
कृत्विद्विद्या	१३
सूत्रविद्या	"
कौमारभृत्यम्	"
अगदतन्त्रम्	"
रसायनतन्त्रम्	"
बाजौकरणतन्त्रम्	"

द्वितीयोऽध्यायः ।

परिसाराध्यायः	१४
तत्र जालिन्धुपरिसारा	"
भागधरपरिसारा	१६
मानसिध्वर्यः	१७
द्रव्याणामुपयुक्तानुपयुक्तत्वम्	१८
पञ्च कषायाः	"
तत्र तत्रविधिः	"
करञ्जविधिः	१८
काशविधिः	"
हिमविधिः	"
तण्डुलविधिः	२०
कृत्विद्विद्या	"

विषयः	पृष्ठा
चूर्णविधिः	२०
भावनाविधिः	२१
पुटपाकविधिः	२१
उष्णोदकविधि	२१
अवलेहविधि.	२१
वटकाविधिः	२१
चूर्णस्य पाकनिषेधः	२२
असुवटिकाविधिः	२२
रसचूर्णम्	२२

द्वितीयोऽध्यायः ।

स्नेहपाकस्य साधारणो विधिः	२३
तत्र तैलमूर्च्छाविधिः	२३
तत्रादौ तिलतैलमूर्च्छा	२३
कटुतैलमूर्च्छा	२३
एरण्डतैलमूर्च्छा	२३
घृतमूर्च्छा	२४
वातहरतैलानां विशेषमूर्च्छाविधिः	२४
स्नेहपाकस्य कालनियमः	२४
स्नेहसाधने काथ्यजलादिपरिमाणं कतिपया विशेषविधयश्च	२४
गन्धद्रव्याणि	२५
स्नेहपाकपरिज्ञानम्	२५

विषयः	पृष्ठा
चतुर्थोऽध्यायः ।	
द्व्याणां माताविधिः	२७
द्व्यप्रतिनिधिः	”
भेषजग्रहणसङ्केतः	२८
पञ्चमोऽध्यायः ।	
भेषज्यसेवनकालः	३१
वीर्याधानम्	३२
प्रक्षेपविधिः	”
क्षीरादिपाकविधिः	”
षष्ठोऽध्यायः ।	
सन्धानविधिः	३३
आसवारिष्टयोर्लक्षणम्	”
अरिष्टविधिः	”
सौधुद्वयम्	३५
सुरादिलक्षणम्	”
सुरालक्षणम्	”
प्रसन्ना	”
कादम्बरी	”
खगलः	”
मेदकः	”
वक्रसः	”
वारुणी	”
शुक्तम्	”

विषयः	पृष्ठा
गुडशुक्तम्	३५
सृहीकाशुक्तम्	३७
तृषाब्ज्	३७
भौवीरम्	३७
आरनालम्	३६
काञ्चिकलक्षणम्	३७
साण्डाकी	३७
धान्यालम्	३७
काञ्चिकसाधनम्	३७
सप्तमोऽध्यायः ।	
स्त्रेहविधिः	४७
सूर्धतैलविधिः	४९
अष्टमोऽध्यायः ।	
पञ्च कर्माणि	४९
तत्र वमनविधिः	४९
नवमोऽध्यायः ।	
विरचनविधिः	४५
अभयानोदकः	४७
दशमोऽध्यायः ।	
वस्त्रिकर्माविधिः	४९
वस्त्रिजा व्यापदः	५२
एकादशोऽध्यायः ।	
अनुवासनीत्तरवस्त्रिचिकित्सितम्	५३

विषयः	पृष्ठा
शय्यादितैलम्	५४
वचादितैलम्	”
चित्रकादितैलम्	”
भूतिकादितैलम्	५५
जीवन्त्यादितैलम्	”
मधुकादितैलम्	५६
मृणालादितैलम्	”
त्रिफलाद्य तैलम्	”
पाठाद्य तैलम्	”
विडङ्गाद्य तैलम्	५७

द्वादशोऽध्यायः ।

श्री हवस्त्रिसम्बन्धिनी विविधा विषयः	५७
श्री हवस्त्रिजा व्यापदः	६१

त्रयोदशोऽध्यायः ।

सत्तरवस्त्रिविधिः	६२
फलवर्त्तिविधिः	६५

चतुर्दशोऽध्यायः ।

निरुद्धोपक्रमचिकित्सितम्	६५
---------------------------------	----

पञ्चदशोऽध्यायः ।

द्वादशप्रसृता योगाः	६८
विविधा वस्त्रयोगाः	६८
शोधनवस्तयः	७२
श्लेष्मणवस्तयः	७३

विषयः	पृष्ठा
सृष्टिहणवस्तयः	७२
बाजीकरवस्तयः	७३
पिच्छिलवस्तयः	७४
आह्विवस्तयः	७५
पात्रादिभेदाद् वस्तिभेदः	७६
उत्कृष्टशनादिवस्तिविधिः	७७

षोडशोऽध्यायः ।

माधुतैलिकविधानम्	७८
युक्तरथवस्तिः	७९
सिद्धवस्तिः	८०
द्वीपवस्तिः	८१
वस्तिकर्मानन्तरप्रतिपाल्यनियमाः	८२
माधुतैलिकादिवस्तीनां यौगिकार्थः	८३
वस्तिमात्रा	८४
वस्तियोगिनाहारप्रदानविधिः	८५

सप्तदशोऽध्यायः ।

नेत्रवस्तिव्यापञ्चिकित्सा तत्र नेत्रविचलनविवर्तनज- व्यापञ्चिकित्सा	८६
अत्युत्क्षिप्तवसन्ननेत्रजव्यापञ्चिकित्सा	८७
तिर्यक्प्रस्थिहितपार्श्वपीडितातिस्थूलकर्कशावनत- नेत्रजव्यापञ्चिकित्सा	८८
अशन्नकर्णिकभग्नप्रलष्टकर्णिकनेत्रजव्यापञ्चिकित्सा	८९
कृष्णानुस्रोतीनेत्रजव्यापञ्चिकित्सा	९०

विषयः	पृष्ठा
अतिदीर्घमहास्रोतोनेत्रजव्यापञ्चिकित्सा ..	७७
प्रस्तीर्णबहलात्पदुविडाणुभिन्नवस्तिजव्यापञ्चिकित्सा ..	७७
अतिपीडनजव्यापञ्चिकित्सा ...	७७
शनैःपीडनजव्यापञ्चिकित्सा ...	७७
भूयोभूयोऽवपीडनजव्यापञ्चिकित्सा ..	७७
कान्तातिक्रमजव्यापञ्चिकित्सा ..	७७
अपक्वस्रेहजव्यापञ्चिकित्सा ..	७७
हीनातिमात्रवस्तिजा व्यापदः ..	७७
अत्युष्णतीक्ष्णमृदुशीतवस्तिजा व्यापदः ..	७७
हीनादिवस्तिव्यापञ्चिकित्सा ..	७८
अतिसान्द्रातितनुस्निग्धरुक्षद्रव्यजव्यापञ्चिकित्सा ..	७७
अवशीर्षकी श्शीर्षकग्रहणजव्यापञ्चिकित्सा ..	७७
न्युजग्रहणादिजा व्यापदः ..	७७
तासां प्रतिक्रिया ..	७७
अयोगाद्या व्यापदस्तासां चिकित्सा च ...	७७
अष्टादशोऽध्यायः ।	
नस्यग्रहणविधिः ..	८३
रेचननस्यविधिः ...	८३
कतिपयरेचननस्ययोगाः ..	८३
हृहणनस्यविधिः ..	८३
कतिपयहृहणनस्ययोगाः ..	८३
प्रतिमर्मादिनस्यमात्रा ...	८४
नस्यग्रयोगस्य स्थानं तत्कालकर्त्तव्या विधयश्च	८४

विषयः	पृष्ठा
हीनातियोगसम्यग्योगानां लक्षणम् ...	८५
ऊनविंशोऽध्यायः ।	
धूमपानविधिः	८७
विंशोऽध्यायः ।	
गण्डूषकवलप्रतिसारणविधिः, तत्र गण्डूषविधिः	९०
कवलविधिः	९१
प्रतिसारणविधिः	”
एकविंशतितमोऽध्यायः ।	
स्त्रेदविधिः, तत्र तापस्त्रेद उपनाहस्त्रेदश्च ...	९२
उष्णस्त्रेदः	”
तस्य प्रकारान्तरम्	९३
द्रवस्त्रेदः	”
परीषेकस्त्रेदः . ..	”
चीरस्त्रेदः	९४
स्त्रेदक्रियाया विशेषविषयः	”
स्त्रेदातियोगजा व्यापदस्तासां प्रतिक्रिया च	”
प्रस्त्रेद्याः	”
स्त्रेदप्रतीकार्थ्या व्याधयः	९५
अनाग्नेयस्त्रेदविधिः	”
स्त्रेदविरामावसरः... ..	”
कर्णविधिः	”
द्वाविंशोऽध्यायः ।	
लेपविधिः	९७

विषयः	पृष्ठा
दोषघ्नो लेपः	८७
विषहा लेपः	७
वर्णो लेपः	७
प्रलेपस्य प्रकारद्वयं तत्प्रयोगविधिश्च	८८
त्रयोविंशोऽध्यायः ।	
नेत्रप्रसादनकस्त्राणि	८८
तत्र श्लेकविधिः	७
आञ्जरीतनविधि	७
पिण्डीविधिः	१००
विडालकविधिः	७
सुखालेपविधिः	७
तर्पणविधिः	१०१
घुटपाकविधिः	१०२
तिक्तकदव्याणि	१०३
अञ्जनविधिः	७
लेखनी वटी	१४
रोपणी वटी	७
स्नेहनी वटी	१०५
लेखनी रसक्रिया	७
रोपणी रसक्रिया	७
स्नेहनी रसक्रिया	७
लेखनं चूर्णम्	७
रोपणं चूर्णम्	७
स्नेहनं चूर्णम्	१०

विषयः	पृष्ठा
प्रत्यञ्जनविधिः . . .	१०६
विषहरी वृत्तिः . . .	"
दृष्टिप्रसादनी शलाका . . .	१०७
चतुर्विंशोऽध्यायः ।	
चारपाकविधिः . . .	१०७
चारस्थाष्टौ गुणाः चारदोषाश्च ..	१०८
चारावचारणविधिः . . .	"
चारदग्धस्य लक्षणं तत्रशमनोपायश्च	"
हीनातिथोगसम्यग्शीमाना लक्षणम्	११०
चारककर्मणीऽस्थलानि . . .	"
पञ्चविंशोऽध्यायः ।	
अग्निकर्मविधिः . . .	१११
अग्निकर्मणीऽस्थलानि . . .	११२
दग्धलक्षणम् . . .	"
अग्निदाहचिकित्सा . . .	११३
धूमोपहतलक्षणं तच्चिकित्सा च	११४
षड्विंशोऽध्यायः ।	
जलौकावचारणविधिः . . .	११५
जलौकसां द्वादश प्रकारभेदाः ..	११६
तत्र भविष्याणां षसां लक्षणानि तासां दग्धलक्षित्वा च ..	"
निविष्याणां षसा लक्षणानि जलद्विवाणश्च	"
तासां प्रग्रहणसरक्षणपरिपालनविधिः ..	११७
शभिः शोणितमाचरणविधिः . . .	"

सप्तविंशोऽध्यायः ।

विषयः		पृष्ठा
शोणितस्त्रावस्य साधारणो विधिः	...	११८
अविस्त्राव्यशोणिताः	११८
शस्त्रप्रयोगेण शोणितस्त्रावविधिः	..	"
दुष्टशोणितानिर्हरणे तस्यातिप्रवर्त्तने च दोषाः		"
सम्यक्स्त्रावस्य लिङ्गानि	.	१२०
सम्यक्स्त्रावातिस्त्रावयोः प्रतिक्रिया	..	"
रक्तस्त्रावजनितवह्निमान्द्यादीनां प्रतिक्रिया		"
चतुर्विधः शोणितस्त्रावनिवारणोपायः	..	१२१

अष्टाविंशोऽध्यायः ।

दोषधातुमलक्षयवृद्धिविज्ञानं तत्र तेषां क्रियाः		१२१
क्षीणानां तेषां लक्षणानि वर्द्धनोपायश्च	..	१२२
वृद्धानां लक्षणानि ऋसनोपायश्च		१२३
बललक्षणं बलक्षयलक्षणश्च	१२४

जनत्रिंशोऽध्यायः ।

हिताहितवर्णनम्	१२५
----------------	--------	-----

त्रिंशोऽध्यायः ।

दोषवर्णनम्	१२६
वातादीनां देहसम्भवधारणहेतुत्वम्		"
तेषां स्थानानि	"
दोषाणां प्रत्येकशः पञ्चधा विभक्तयः	...	"
तत्र वायोः स्वरूपम्	१२७
पित्तस्य स्वरूपम्	१२९

विषयः	पृष्ठा
श्लेषणः स्वरूपम्	१३२
तेषां श्लेषप्रकीर्णोपशमकारणम् ..	”
वायोः प्रकीर्णानि	१३४
पित्तस्य प्रकीर्णानि	”
श्लेषणः प्रकीर्णानि	१३५
रक्तस्य प्रकीर्णानि	”
तेषां प्रकीर्णलक्षणम्	”
तेषां प्रसरप्रकारः	”
प्रसृतानां तेषां प्रतिकारविधिः	१३६
तेषां स्थानसंश्रयः	”
स्थानसंश्रयानन्तरं व्याधिदर्शनम् ..	”
एकत्रिंशोऽध्यायः	
व्याधिविभाग.	१३८
उपद्रवलक्षणम्	१४०
द्वात्रिंशोऽध्यायः ।	
लङ्घनहंघ्नादिविधिः	१४१
त्रयस्त्रिंशोऽध्यायः ।	
सन्तर्तणीयप्रकरणम्	१४५
चतुस्त्रिंशोऽध्यायः ।	
द्रव्यादिविज्ञाभं द्रव्यस्य रसादीनामाश्रयत्वम्	१४८
रसविवरणम्	”
उधुररसस्य गुणः	१४८
स्फुररसस्य गुणः	”

विषय.	पृष्ठा
लवणरसस्य गुणः ..	१५०
तिलरसस्य गुणः ..	”
कटुरसस्य गुणः ..	”
कषायरसस्य गुणः ..	”
गुणविदरणम्	१५१
द्रव्यवीर्यम्	१५४
विपाकः	”
विपाकानां गुणाः ..	”
प्रभावः	१५५

षट्त्रिंशोऽध्यायः ।

दिहादिचर्या	१५५
ब्राह्ममुहूर्त्तकर्त्तव्यम् ..	”
दन्तधावनादिविधिः ..	”
व्यायामस्य विधिनिषेधौ ..	१५८
तेलाभ्यङ्गादिविधिः ..	१६८
भोजनादिविधिः	१६०
आचारः	१६४

षट्त्रिंशोऽध्यायः ।

रात्रिचर्या	१६७
-------------------	-----

सप्तत्रिंशोऽध्यायः ।

ऋतुचर्या	१६८
तत्र ऋतुलक्षणम् ऋतुगुणाश्च. ...	”
हेमन्तांशशिरचर्या	१६९

विषयः	पृष्ठा
वसन्तचर्या	१७०
श्रीष्वचर्या	१७१
वर्षाचर्या	१७२
शरच्चर्या	"

अष्टात्रिंशोऽध्यायः ।

देशप्रविभागः	१७३
तत्र आनूपलक्षणम्	"
जाङ्गललक्षणम्	"
साधारणलक्षणम् ..	"
प्रकृत्यादिवर्णनम् ..	१७४
तत्र वातप्रकृतिलक्षणम्	"
पित्तप्रकृतिलक्षणम्	१७५
काफप्रकृतिलक्षणम्	"
मिश्रप्रकृतिलक्षणम्	"
वयोविभागः	"

जनचत्वारिंशोऽध्यायः ।

अरिष्टलक्षणवर्णनम्	१७८
साधारलक्षणानि ...	१८२

चत्वारिंशोऽध्यायः ।

जनपदीङ्गसनवर्णनम्	१८३
आयुर्विचारः ..	१८६

एकचत्वारिंशोऽध्यायः ।

चेकित्साविधिः .	१८७
-----------------	-----

विषयः	पृष्ठा
चिकित्साया भङ्गानि	१८८
तत्रादौ रोगिणो लक्षणम्	१८९
दूतस्य लक्षणम् ..	२००
वैद्यस्य लक्षणम् ..	२००
धनस्य चिकित्साङ्गता	२०१
परिचारकस्य लक्षणम्	२०१
भेषजस्य लक्षणम्	२०१
चिकित्सकस्य कर्तव्यम्	२०२
द्विचत्वारिंशोऽध्यायः ।	
वैद्यविचारः ..	२०४
त्रिचत्वारिंशोऽध्यायः ।	
आयुर्वेदाध्ययनविधिः ..	२०६
चतुश्चत्वारिंशोऽध्यायः ।	
योग्याकरणविधिः ..	२०८
ज्ञानद्वयवर्धनम् ..	२०८
पञ्चचत्वारिंशोऽध्यायः ।	
नाडीपरीक्षाविधिः ...	२११
वयःकालादिभेदेन धमन्या भिन्नभावापत्तिस्तत्त्व्याः	
सन्दनकारणं पर्यायश्च ..	२११
नाडीसन्दनसंख्या ..	२१२
जीवानां गतिभिर्नाद्यागते. सादृश्यात् तत्तज्जीवानां	
गतिपरिज्ञानस्य प्रयोजनम् ..	२१२
नाडीपीडनस्थानम् ..	२१२

विषयः	पृष्ठा
नाडीपरीक्षाकालकर्त्तव्यं तत्परीक्षाया	
अयोग्यः कालः	२१३
सुस्थनाडीलक्षणम्	”
वातादिदोषसंयोगभेदेन नाड्या गतिभेदः...	२१४
मृत्युनाडीलक्षणम्	”
भारवहनादिकारणैः समूर्च्छितायामपि नाड्यां	
मृत्युशङ्काया अनावश्यकत्वम्	”
भाविमृत्युसूचकनाडीलक्षणानि	”
नाड्याः स्रस्थानव्यवनपर्यन्त चिकित्साया अवश्य-	
करणीयता ...	२१५
आहारभेदेन नाड्या गतिभेदः	२१६
कारणभेदानाड्या अवस्थाभेदः	”
रोगभेदेन तस्या अवस्थाभेदः	२१७
षट्चत्वारिंशोऽध्यायः ।	
नेत्रपरीक्षा	२१८
सप्तचत्वारिंशोऽध्यायः ।	
मूत्रपरीक्षा	२२२
आवर्त्तपरीक्षा	२२३
अष्टचत्वारिंशोऽध्यायः ।	
बालानां रोमपरीक्षाविधिः ...	२२४
जनपञ्चाशत्तमोऽध्यायः ।	
हृदयपरीक्षा	२२५
श्रीदूरयन्त्राणां	२२७

विषयः	पृष्ठा
वाङ्माकृतिपरीक्षा	२२८
साधारणी रोगपरीक्षाविधिः ...	२३१

पञ्चाशत्तमोऽध्यायः ।

यन्त्रविधिः ।

तत्र यन्त्रलक्षणम् ..	२३२
स्रस्तिकयन्त्रम् .	२३३
कङ्कमुखम् ...	”
सिंहास्यम् ...	”
ऋक्षमुखम् ..	”
काकमुखम् ...	”
तरुत्सास्यम् ..	२३४
सन्दशयन्त्रम् ..	”
मुचुटीयन्त्रम् .	”
तालयन्त्रम् .	”
नाडीयन्त्रम् ..	”
अन्तःकण्ठशल्यावलीकिनौ नाडी	२३५
सुह्रीपत्रम् .	”
शल्यनिर्घातिनी ..	”
अर्शयन्त्रम् ...	”
शमीयन्त्रम् ...	”
भगन्दरयन्त्रम् ...	२३६
नासायन्त्रम् ..	”
अङ्गुलिनाथकयन्त्रम् ...	”

विषयः	पृष्ठा
योनित्रयेक्षणम्	२३६
नाडीत्रणयन्त्रम्	"
वस्त्रियन्त्रम्	"
जलोदरयन्त्रम्	२३७
धूमवस्त्र्यादियन्त्राणि	"
शृङ्गयन्त्रम्	"
शलाकयन्त्रम्	"
घट्टीयन्त्रम्	"
शलाकायन्त्रम्	"
शङ्खयन्त्रम्	"
गर्भशङ्खः	२३८
वैश्वशङ्खः	"
अश्वरथ्याहरणम्	"
दन्तप्रातनयन्त्रम्	"
शलाकायन्त्रभेदाः	"
उपयन्त्राणि	२३९
यन्त्रकर्माणि	"
यन्त्रदोषाः	"
यन्त्रेषु कङ्कसुखस्य प्राधान्यम्... .. .	१९

एकपञ्चाशत्तमोऽध्यायः ।

शस्त्रविधिः ।

शस्त्राणां सम्पद्दीपादिवर्षनम्	२४०
--	-----

विषयः	पृष्ठा
मण्डलाग्रं शस्त्रम्	२३८
द्विपत्रं	२४१
उत्पलपत्रमधार्द्धधारञ्च	”
सर्पास्यम्	”
एषणी	”
वेतसपत्रं शरारीमुखं त्रिकूर्चकञ्च	२४२
कुम्पवम् आटीमुखञ्च	”
भन्तमुंखमर्द्धवन्द्यानञ्च	”
त्रीहिवक्त्रम्	”
कुठारी	२४३
शलाकाशस्त्रम्	”
सुद्रिका	”
वडिभः	”
करपत्रम्	”
कर्त्तरी	”
नखशस्त्रम्	”
दन्तलेखनम्	”
सूची	२४५
ऋचः	”
कर्णवेधनशस्त्राणि	”
शस्त्राणां प्रमाणाणि अणुशस्त्राणि च	२४६
शस्त्रधारणनियमः	”
शस्त्ररक्षणीयः	”

द्विपञ्चाशत्तमोऽध्यायः ।

विषयः		पृष्ठा
शस्त्रचिकित्साविधिः	२४७
तद्वादावग्रीपहरणादिविधिः	”

त्रिपञ्चाशत्तमोऽध्यायः ।

अष्टविधशस्त्रकर्माणि	२५०
----------------------	--------	-----

चतुःपञ्चाशत्तमोऽध्यायः ।

शोथानामामादिलक्षणम्	२५४
---------------------	--------	-----

पञ्चपञ्चाशत्तमोऽध्यायः ।

त्रणालेपनबन्धनविधिः	२५८
---------------------	--------	-----

षट्पञ्चाशत्तमोऽध्यायः ।

त्रणितोपासनविधिः	२६२
------------------	--------	-----

सप्तपञ्चाशत्तमोऽध्यायः ।

त्रणास्त्रावविज्ञानम्	२६५
-----------------------	--------	-----

अष्टपञ्चाशत्तमोऽध्यायः ।

कृत्याकृत्यविधिः	२६८
------------------	--------	-----

जनषष्टितमोऽध्यायः ।

प्रनष्टशल्यविज्ञानविधिः	२७१
-------------------------	-------	-----

प्रनष्टशल्योद्धरणविधिः	२७४
------------------------	--------	-----

षष्टितमोऽध्यायः ।

पुटप्रकरणम्	२७७
-------------	--------	-----

तत्रादौ महापुटलक्षणम्	”
-----------------------	--------	---

गजपुटम्	”
---------	--------	---

वाराहपुटम्	२७८
------------	--------	-----

विषयः	पृष्ठा
कौकुटपुटम्	२७८
कपोतपुटम्	११
गोवरपुटम्	१३
भाण्डपुटम्	११

एकषष्टितमोऽध्यायः ।

यन्त्रप्रकरणम्	२७९
तत्रादौ कवचीयन्त्रम्	११
वालुकायन्त्रम्	११
दोलायन्त्रम्	११
विद्याधरयन्त्रम्	२८०
डमरुयन्त्रम्	११
चक्रयन्त्रम्	२८१
इष्टकायन्त्रम्	११
कोष्ठिकायन्त्रम्	२८२
कच्छपयन्त्रम्	११
वकयन्त्रम्	११
नाडिकायन्त्रम्	२८३
वारुणीयन्त्रम्	११
पातालयन्त्रम्	११
भूधरयन्त्रम्	२८५
तिर्यक्पातनयन्त्रम्	११
जलयन्त्रम्	२८६
सारणायन्त्रम्	११

विषयः	पृष्ठा
मूषानिरूपणम्	२८६

द्विषष्टितमोऽध्यायः ।

धात्वादीनां शोधनमारणादिविधि तत्रादौ धातूनां	
गणना निवृत्तिश्च	२८७
स्वर्यम्	”
तस्य शोधनविधिः	२८८
तस्य मारणविधिः	”
एवं मारितस्य तस्य गुणाः	”
दोष्यम्	”
तस्य शोधनविधिः	२८९
तस्य मारणविधिः	”
दोष्यमारणस्यान्यो विधिः	”
मारितस्य तस्य गुणाः	”
ताम्रम्	२९०
तस्य शोधनविधिः	”
तस्य मारणविधिः	”
ताम्रमारणस्यापरो विधिः	”
अधास्यासृतीकरणम्	२९१
मारितस्यास्य गुणाः	”
वङ्गम्	”
अस्य शोधनविधिः	२९२
अस्य मारणविधिः	”
वङ्गमारणस्यान्धे विषयः	”

विषयः	पृष्ठा
मारितस्यास्य गुणाः . . .	२८२
स्वर्णवद्भम्	२८३
महासेतुः	”
यस्य शोधनादिविधिः	”
सीसम्	२८४
अस्य मारणविधिः . . .	”
सीसमारणस्यान्यो विधिः . . .	”
मारितस्यास्य गुणाः	”
लोहम्	”
अस्य शोधनविधिः	२८५
अस्य मारणविधिः.. . . .	”
लोहमारणस्यान्यो विधिः	”
तथास्यामृतीकरणम्	२८६
एवं मारितस्य लोहस्य गुणाः	”
मण्डूरम्	”
स्वर्णादिलौहान्तरानां धातूनां साधारणो मारणोपायः... ..	२८७
त्रिषष्टितमोऽध्यायः	
उपधातूनां गणना	२८७
स्वर्णमाञ्चिकम्	२८८
अस्य शोधनविधिः	”
अस्य मारणविधिः	”
तारमाञ्चिकम्	”

विषयः		पृष्ठा
अस्य शोधनविधिः	...	२८८
अस्य मारणविधिः	...	"
एवं मारितयोस्तयोर्गुणाः	...	"
तुल्यम्	...	"
अस्य शोधनविधिः...	...	"
कांस्यम्	...	३००
अस्य शोधनविधिः...	...	"
अस्य मारणविधिः...	...	"
पित्तलम्	...	३०१
अथैतयोः शोधनमारणयोरन्यो विधिः	...	"
सिन्दूरम्	...	"
शिलाजतु	...	"
तस्य शोधनविधिः	...	३०२
अथान्यप्रकारः	"
प्रकारान्तरञ्च	...	३०३
शोधितस्य तस्य गुणाः	...	"
सत्त्वनिर्गमनविधिः	...	३०४

चतुःषष्टितमोऽध्यायः ।

रसप्रकरणम्	...	३०४
रसस्य पर्यायजातिभेदादिकथनम्	...	"
रसस्य नैसर्गिकदोषकञ्चुककथनम्	...	३०५
अस्य दोषकञ्चुकहरः शोधनविधिः	...	"
मुख्यदोषहरः शोधनविधिः	३०६

विषयः	पृष्ठा
सर्वदोषहरः संचितः शोधनविधिः ...	३०६
रसस्य मूर्च्छनम् ...	”
स्नेहनम् ...	३०७
कृष्णपातनम् ...	”
श्वधःपातनम् ...	”
तिर्यक्पातनम् ...	”
शोधनम् ...	३०८
नियमनम् ...	”
दीघनम् ...	”
अनुवासनम् ...	”
विड्कथनम् ...	”
तप्तखल्लकथनम् ..	३०९
षड्गुणबलिजारणविधिः ..	”
षड्गुणबलिजारणेन सिन्दूरसम्पादनम् ..	”
रसस्य मारणविधिः ...	३१०
कपूररसस्य विधिः ..	३११
सिन्दूररसः ...	”
पीतरसः ..	३१२
कृष्णरसः ...	३१३
रसतालकस्य विधिः ...	”
सामान्यकज्जलीकरणविधिः ...	”
पञ्चप्रष्टितमोऽध्यायः ।	
उपरसानां मथना ...	३१४

विषयः	पृष्ठा
हिङ्गुलम्	३१४
हिङ्गुलस्य शोधनविधिः	३१५
एवं शोधितस्यास्य गुणाः	”
हिङ्गुलाद्रसाकर्षणविधिः	”
गन्धकः	”
अथास्य शोधनविधिः	३१६
शोधितस्यास्य गुणाः	”
अथास्य तैलम्	”
गन्धकद्रावकम्	३१७
अभ्रम्	”
अभ्रस्य शोधनविधिः	३१८
धान्याभ्रकस्य विधिः	”
अथास्य मारणविधिः	”
सताम्बरम्	”
अस्य सिद्धमतमारणविधिः	३१९
अथास्यासृतीकरणम्	”
अथास्य गुणाः	”
हरितालम्	३२०
हरितालस्य शोधनविधिः	”
हरितालस्य मारणविधिः	”
अथान्यप्रकारः	३२१
एवं शोधितस्य मारितस्य हरितालस्य गुणाः	”
हरितालात् तच्छेतवीर्यकर्षणविधिः	३२२

विषयः	पृष्ठा
मनःशिला	३२२
मतान्तरम्	”
मतान्तरम्	”
शोधिताया मनःशिलाया गुणाः ...	३२३
अञ्जनम् .. .	”
अञ्जनस्य शोधनविधिः	”
शोधितस्याञ्जनस्य गुणाः .. .	”
टङ्कनम्	”
अथ स्वर्परशोधनविधिः	३२४
शोधितस्य स्वर्परस्य गुणाः	”
अथ सर्वोप रसानां साधारणशोधनविधिः...	”
राजावर्तः .. .	३२५
सुम्बकः	”
सुम्बकस्य विशेषशोधनमारणविधिः ...	”
स्फटी	”
कठिनी	३२६
गेरिकम्	”
कासीसम्	”
वालुका	”
कङ्कुष्टम्	”
अथ षष्टितमोऽध्यायः।	
रत्नानां गणना निरुक्तिश्च	३२७
हीरकः	”

विषयः	पृष्ठा
हीरकस्य शोधनविधिः	३२८
भस्य मारणविधिः	"
एवं मारितस्य वज्रस्य गुणाः	३२९
वैक्रान्तम्	"
शेषरत्नानां शोधनमारणविधिः	"
उपरत्नानि	३३०

सप्तषष्टितमोऽध्यायः ।

द्रव्यशोधनप्रकरणम्, तत्रादौ विषोपविषशोधनविधिः,

तत्र विषस्य नामलक्षणगुणाः	३३०
वत्सनाभः	"
हारिद्रः	"
सक्तुकः	"
प्रदीपनः	"
सौराष्ट्रिक	"
मृङ्गकः	"
कालकूटः	"
हालाहलः	"
ब्रह्मपुष्पः	"
विषस्य शोधनविधिः	३३२
अथोपविषाणि	"
जयपालस्य विशेषशोधनम्	"
विषतिन्दुकस्य विशेषशोधनम्	३३३
अथ कृष्णसर्पविषशोधनविधिः	"

विषयः	पृष्ठा
तस्य मतान्तरम् ...	२२३
दाहमूषादीनां शोधनम् ...	”
गोदन्तशोधनविधिः ...	”
रसचूर्णम् ...	२२४
भङ्गातकस्य शोधनविधिः ...	”
अष्टसप्ततितमोऽध्यायः ।	
मत्स्यादिपित्तशोधनविधिः ...	२२५
गुग्गुलुशोधनविधिः ...	”
नखीशोधनविधिः ...	”
हिङ्गुशोधनविधिः ...	२२६
नरसारशोधनविधिः ...	”
नरसारस्यापरः शोधनविधिः ...	”
यवचारः ...	”
अथास्य शोधनविधिः ...	२२७
यवचारद्रावकम् ...	”
रसास्ननशोधनविधिः ...	२२८
जीरकादिशोधनविधिः ...	”
कटुक्यतिविषयोः शोधनविधिः ...	”

शारीरस्थानम् ।

प्रथमोऽध्यायः ।

विषयः	पृष्ठा
अस्थिनिर्ययः	३३८
अश्वस्थीनि	३४०
कपालास्थीनि	”
नलकास्थीनि	”
असमगात्रास्थीनि	”
रुचकानि	”
अस्थिसंस्थानम्	३४१

द्वितीयोऽध्यायः ।

सन्धयः	३४६
---------------	-----

तृतीयोऽध्यायः ।

रज्जवः	३४७
----------------	-----

चतुर्थोऽध्यायः ।

पेश्य.	३४८
---------------	-----

पञ्चमोऽध्यायः ।

कलास्वरूपकथनम्	३४९
-----------------------	-----

षष्ठोऽध्यायः ।

पेशीसंस्थानम्	३४९
----------------------	-----

सप्तमोऽध्यायः ।

विषयः				पृष्ठा
-------	--	--	--	--------

धमन्यः	३५२
--------	----	---	----	-----

अष्टमोऽध्यायः ।

गिरा.		३५६
-------	----	----	--	-----

नवमोऽध्यायः ।

स्नातांसि	३५९
-----------	----	----	----	-----

दशमोऽध्यायः ।

स्नायवः	३६०
---------	---	----	----	-----

एकादशोऽध्यायः ।

गुहा	३६४
------	---	-----	----	-----

मध्यगुहा	३६५
----------	----	----	---	-----

हृत्कीर्णः	"
------------	----	---	---	---

फुप्फुसः		३६६
----------	---	-----	--	-----

उखुकः	३६९
-------	---	-----	----	-----

अधोगुहा	"
---------	---	----	----	---

द्वादशोऽध्यायः ।

अन्नविपाकक्रिया	३६९
-----------------	----	----	----	-----

त्रयोदशोऽध्यायः ।

मूत्रयन्त्राणि	३७६
----------------	---	-----	-----	-----

वस्त्रिः	"
----------	-----	----	-----	---

जननेन्द्रियम्	३७७
---------------	-----	-----	-----	-----

पुंजननेन्द्रियाणि	३७८
-------------------	-----	-----	-----	-----

मेढ्रभूमिः	"
------------	-----	-----	-----	---

विषयः			पृष्ठा
कलायिकाद्वयम्...	३७९
मेढ्रः	"
अण्डद्वयम्	"
बीजकोषी	३८०
स्त्रीजननेन्द्रियाणि	३८२
भगमणिः	"
भगौष्ठौ	"
भगपत्नी	"
भगलिङ्गम्	"
सामिचन्द्रः	"
कलायिकाद्वयम्	"
योनिः	"
जरायुः	"
स्तनी	"
मूलाधारः	३८४
चतुर्दशोऽध्यायः ।			
त्वक्	३८६
पञ्चदशोऽध्यायः ।			
गर्भोत्पत्तिक्रमः	३८६
प्राक्त ^१ वप्रवृत्तिविवरणम्	"
भ्रूणजन्मक्रमः	३८७
सञ्जातगर्भाया लक्षणम्	३९०

द्रव्यस्थानम् ।

प्रथमोऽध्यायः ।

दृष्यवर्गः ।

विषयः			पृष्ठा
जीवकर्षभकौ	३८१
मेदामहामेदे	”
काकलीघोरकाकोल्यौ	३८२
ऋद्धिदृष्टी	”
अष्टवर्गः	३८३
मृगपथी	”
माषपथी	”
जीवन्ती	३८४
यष्टीमधु	”
जीवनीयगणः	”
कपिकञ्जुः	”
मांसरोहिणी	३८५
बलाचतुष्टयम्	”
कार्पासी	”
वाराहीकन्दः	३८६
विहारी	”
अश्वगन्धा	३८७

विषयः	पृष्ठा
कीकिलाचः	३६७
शारिबाह्यम्	"
सुधामूली	३६८
अमरवल्ली	"
पातालगरुडी	३६९

द्वितीयोऽध्यायः ।

रसायनवर्गः ।

श्यामलकी	३६९
चन्द्रशूरम्	"
चतुर्वीजम्	४००
सोडचिनी	४
भद्रातकम्	"
गुग्गुलुः	४०१
सुशलीकन्दम्	४०२
अतावरी महाअतावरी च	"
अङ्गराजः	४०३
काकमाची	"
शङ्खपुष्पी	"
ब्राह्मी	४०४
मण्डूकपर्णी	"
शाल्मलिः	"

तृतीयोऽध्यायः ।

वातघ्नवर्गः ।

विषयः	पृष्ठा
धान्यकम्	४०५
अतसी	"
पाटला	"
शीतबीजम्	४०६
तगरम्	"
स्वर्णवल्ली	"
शम्भुप्रसारणी	"

चतुर्थोऽध्यायः ।

पित्तघ्नवर्गः ।

वारिपर्णी त्रैवालञ्च	४०७
कलिङ्गशुण्ठी	"
नाडिकम्	"
पर्पटः	४०८
वेतसः	"
जलवेतसः	"
हिज्जलः	"
नीलदूर्वा	४०९
श्वेतदूर्वा	"
गण्डदूर्वा	"
हंसपदी	"
भूमिसहः	४१०

विषयः			पृष्ठा
पटोलपत्रम्	४१०
दुग्धपाषाणः	"
पञ्चमोऽध्यायः ।			
अथ कफघ्नवर्गः ।			
रास्ना	४११
नाकुली	"
मरिचम्	"
शुण्ठी	४१२
पिप्पलीमूलम्	"
चव्यम्	"
शुक्लरत्नैरण्डः	"
ताम्बूलवल्ली	४१३
विल्वः	४१४
गाम्भारी	"
पटला	"
अग्निमन्यः	४१५
श्लोणाकः	"
वृहत् पञ्चमूलम्	"
शालपर्णी	४१६
पृश्निपर्णी	"
वृहती	"
कण्टकारी	४१७
गोक्षुरः	"

विषयः	पृष्ठा
लघु पञ्चमूलम् ..	४१८
दशमूलम् .	"
शोभाञ्जन ..	"
चिह्नकः	४१९
टङ्गागी ..	"
पद्मोट .	"
भूतलम् ..	४२०
कर्त्तृणम्	"
सुखितिका	"
अपामार्गः .	४२१
रक्तापामार्गः .	"
श्वेतपुनर्नवा .	"
रक्तपुष्पा पुनर्नवा	"
वन्दा	४२२
फलम्बुषा	"
दुग्धिका	"
द्रोणपुष्पी	"
आदित्यभक्ता	४२३
बन्ध्याकर्कोटकी	"
तुलसी शक्ता छन्दा च	"
वर्वरी	४२४
भूर्जपत्रः	"
कटभौ	"

विषयः		पृष्ठा
तिनिग्रः	...	४२४
काकजङ्घा	...	४२५
पुत्रजीवः	.	५
शाकवृक्षः	.	५
समुद्रफेनः	..	५

षष्ठीऽध्यायः ।

अथ बमनोपगवर्गः ।

मदनफलम्	...	४२६
अर्कमूलत्वक्	...	५
अन्तमल.	...	५
सुखदर्शनः	...	४२७
ज्योतिष्मती	...	५
शशपुष्पी	...	५
देवदाली	..	५
कटुतुम्बी	..	४२८
काकनासा	.	५

सप्तमीऽध्यायः ।

अथ विरेचनीयवर्गः ।

हरीतकी	...	४२८
स्वर्णपत्रिका	...	४३१
आरम्बधः	.	५
यवासशर्करा	...	५
इन्द्रवारुणी	..	४३२

विषयः	पृष्ठा
श्यामवीजम्	४३२
कटुरीहिणी	"
कटुपर्णी चोक्रम्	४३३
पीतमूली	"
शुक्लरक्ताकी	"
सेहुण्डः	४३४
शातला	"
श्वेता त्रिबुत्	४३५
श्यामा त्रिबुत्	"
लघुदन्ती	"
सहदन्ती	"
नीली	४३६
शरदुह	"
यशासी दुरालभा च	"
कुमारी	४३७
लावमाणा	"
भूमिवल्ली	४३८
कूटयात्मलिः	"
करीरः	"

षष्ठोऽध्यायः ।

अथ संग्राहिवर्गः ।

अहिफेनम	४३९
श्राखसः	४४०

विषयः	पृष्ठा
खाखमवोजम्	४३८
धातकौ	”
तिन्दुकफलम्	”
माचिका	४४०
मज्जफलम्	”
पलाशनिर्घ्रासः	”
सप्तपर्ण	”
वित्त्वपिशी	४४१
इन्द्रयवम्	”
आम्रवीजम्	”
खदिरः	”
श्वेतखदिरः	४४२
इरिमेदः	”
लोभ्रः	”
प्रियङ्गुर्गन्धप्रियङ्गुश्च	”
कुटज	४४३
पाठा	”
आकाशवल्ली	४४४
मत्स्याची	”
जलपिप्पली	”
वीरतरुः	”
मयूरशिखा	४४५
पद्मवीजम्	”

विषय	पृष्ठा
वटः	४४५
ब्रह्म	"
बबुलः	४४६
बबुलनिर्यासगुणा	"
किङ्किनी	"
तृणी	"
मोचरसः	"
लज्जालुः	४४७

नवमोऽध्यायः ।

अथ स्वेदीपगवर्गः ।

हाहुरिद्रा	४४७
रसाकनम्	४४८
अर्कमूलत्वक्	"
अण्डजपथी	"

दशमोऽध्यायः ।

अथ शिरोविरेचनीयवर्गः ।

किङ्किनी	४४८
कलजः	४४८
मुञ्जाफलम्	"
भृङ्गचव	"
जालिनीफलम्	"

एकादशोऽध्यायः ।

अथ मूलविरचनीयवर्गः ।

विषयः	पृष्ठा
स्थलपद्मम्	४४८
पाषाणभेदकः	४५०
सुरप्रियम्	”
कुशद्वयम्	”
कायः	”
भद्रमुञ्जः	४५१
मुञ्जः	”
बीरणम्	”
उशीरम्	”
कृष्णेक्षुमूलम्	४५२
शीतुरबीजम्	”
वंशमूलम्	”
उलूकम्	”
लानज्जकम्	”
नलः	”
गुन्द्रः	४५३
एरका	”
शार्दूलकन्दः	”
नागदमनी	”
परुषत्वक्	४५४
श्रीवाससारः	”

विषयः		पृष्ठा
वरुणः	..	४५४
वटपत्नी	.	”
पिच्छिला	..	”

द्वादशोऽध्यायः ।

अथ मूत्रसंग्रहणौषधिवर्गः

सङ्गुम्बरः	..	४५५
काकोडुम्बरः	.	”
घवः	...	”
कीघातकाफलम्	..	४५६

त्रयोदशोऽध्यायः ।

अथ भ्रातृवप्रवर्त्तकवर्गः ।

सहासारः	..	४६६
रेणुका	...	”
लाङ्गुली	...	४६७
टङ्गनः	..	”
पीवरी	...	”
स्त्राविका	...	”
अरिष्टकः	...	४६८

चतुर्दशोऽध्यायः ।

अथ भ्रातृवसग्राहिवर्गः ।

अशोकः	...	४६८
लाक्षा	...	”
अक्षतकः	...	४६९

विषय'			पृष्ठा
कसुम्भम्	४५८
लक्षणा		..	"
रक्तोत्पलमूलम्		..	"
तण्डुलीयमूलम्		...	"
पीतचन्दनम्			४६०
रक्तचन्दनम्			"
पत्तङ्गम्			"
शाखीटः		...	"
कुकुन्दरः	४६१
जडा त्रिसन्ध्या च...		..	"
अश्वत्थः		..	"
नन्दीवृक्षः			"
विशाल्यकरणी			४६२
शाकालीपुष्पम्		..	"
कञ्चटम्	..		"

पञ्चदशोऽध्यायः ।

अथ दीपनपाचनवर्गः ।

आर्द्रकम्	४६२
गजपिप्पली	४६३
चित्तकः	"
यमानी	"
अजमोदा	४६४
पारसीकयमानी	"

विषयः	पृष्ठा
शतपुष्पा मिश्री वा च . . .	४६४
हिङ्गु	४६५
ह्रवुषाद्वयम्	"
तेजवती	"
बालम्	"
हिङ्गुपत्री	४६६
वंशपत्री	"
चाङ्गिरी	"
बीचनी	"

षोडशोऽध्यायः ।

अथ समुत्तेजनौषधवर्गः ।

कुपीलुः	४६७
भङ्गा	"
संविदामञ्जरी	४६८
धुस्तूरः	"
वीलम्	"
शाखिमूलः	४६९
धूनराजः	"
स्त्रीच्छफलम्	"
कटुवीरा	"

सप्तदशोऽध्यायः ।

अथ गन्धवर्गः ।

कस्तूरी	४७०
-------------------	-----

विषयः	पृष्ठा
कर्पूरम्	४७१
चीनकर्पूरम्	”
कुङ्कुमम्	”
चन्दनम्	४७२
अगुरु	”
श्रीवासः	”
स्थूलैला	४७३
सूक्ष्मैला	”
त्वक्पत्रम्	”
त्वक्	”
जातीफलम्	३७४
लवङ्गम्	”
जटामासी	”
मुरामासी	”
कर्चूरः	४७५
पलाशीशठी	”
जातीपत्री	”
कक्कोलम्	”
गन्धकोलिका गन्धमालती च... .. .	४७६
पत्रकम्	”
लताकस्तूरिका	”
खट्वाश्री	”
शङ्खकौनिर्यासः	”

विषयः	पृष्ठा
देवदारु	४७७
तुम्बरुफलम्	”
नखम्	”
मुस्ताकं नागरमुस्तकञ्च	४७८
मेथिका वनमेथिका च	”
शुक्ताजीरः कृष्णजीरः कालाजाजी च	”
सिंहकः	४७९
शैलेयकम्	”
सरलः	”
नागकेशरः	४८०
शत्रुघ्नपर्णम्	”
स्थौषियकम्	”
कितवः	”
पर्पटी	४८१
नलिका	”
प्रपीण्डरीकम्	”
सृका	४८२

अष्टादशोऽध्यायः ।

अथ ज्वरघ्नवर्गः ।

निम्बः	४८२
किराततिलः	४८३
गुडूची	”
अतिविषा	”

विषयः	पृष्ठा
रोहितकः	४८४
श्वेतपुष्पा नीलपुष्पा च अपराजिता	७
सिन्धुवारः	७
यवतिका	७
चम्पकः	४८५
महातिका	७

जनविंशोऽध्यायः ।

अथ कासघ्नवर्गः ।

विभीतकः	४८६
पिप्पली	७
वंशरोचना	४८७
ककटशृङ्गी	७
कटफलः	७
भार्गी	४८८
वासकः	७
नेत्रशृङ्गी	७
भूम्यामलकी	४८९
शमी	७
वचा	७
पारशीकवचा	७
सुगन्धा वचा	७
कुष्ठम्	४९०
पुष्करमूलम्	७

विषय	पृष्ठा
श्यामपर्णी	४८०
ताक्षीशम	"

विंशोऽध्यायः ।

अथ कण्डूघ्नवर्गः ।

चक्रमर्दः	४८१
महानिम्बः	"
मञ्जिष्ठा	४८२
हरिद्रा	"
वनहरिद्रा आम्रगन्धिहरिद्रा च	"
पद्मकम्	"
गोरोचना	४८३
एलवालुकम्	"
कुटन्नटम्	"
कुष्ठवैरी	"
अगदः	४८४
श्वेता रक्ता च गुच्छा	"
श्वेती रक्तश्च करवीरः	"
काञ्चनारः कोविदारश्च	४८५
शिरौषः	"
शिरौषिका	"
शालः	"
तमालः	४८६
सर्जकः	"

विषयः	पृष्ठा
शङ्खकी	४८६
शिंशपा	"
असनः	"
इङ्गुरः	४८७

एकविंशोऽध्यायः ।

अथ क्रिमिघ्नवर्गः ।

विहङ्गः	४८७
पारिभद्रः	४८८
सोमराजी	"
काम्पिलः	"
सर्पाक्षी	"
अर्कपुष्पी	४८९
सुसाकर्णी	"
पलाशः	"

द्वाविंशोऽध्यायः ।

अथ सन्धानीयवर्गः ।

धनुर्वक्षः	५००
अर्जुनः	"
अस्थिसंहारकः	"
रालः	५०१

तृयोविंशोऽध्यायः ।

अथ क्षत्रघ्नवर्गः ।

श्वेतैरण्डः	५०१
-------------	-----

चतुर्विंशोऽध्यायः ।

अथ पुष्पवर्गः ।

विषयः	पृष्ठा
पद्मम्	५०२
पद्मिनी	११
पद्मस्य नवपत्रादि	११
कुमुदम्	५०३
कुमुदिनी	११
सेवती	११
वासन्ती	५०४
जाती स्वर्णजाती च	११
यूथिका स्वर्णयूथिका च	११
चम्पकः	११
वकुलः	११
शिवमल्ली	५०५
कदम्बः	११
वाषिकी	११
मल्लिका	११
माधवी	११
केतकः स्वर्णकेतकी च	११
किङ्किरातः	५०६
कर्षिकारः	११
पद्मघाटनः	११
कुन्दम्	११

विषयः		पृष्ठा
मुचकुन्दः	...	५०६
तिलकः	..	३३
बन्धूजः	..	५०७
अगस्तिः	...	३३
सिन्दूरी	..	३३
कुलकः	.	३३
सैरेयकत्रयम्	...	३३

पञ्चविंशोऽध्यायः ।

अथ फलवर्गः ।

आम्रः	...	५०८
आम्रावर्तः	...	५०८
नवपल्लवम्	.	३३
राजाम्रः	...	५१०
पणशः	..	३३
लकुचः	..	३३
कोशाम्रः	..	३३
कालिन्दम्	...	५११
खर्वूजम्	...	३३
त्रयुषम्	...	३३
चिर्भिटम्	...	३३
शुवाकः	...	५१२
तालम्	...	३३
तालजतीयम्	...	३३

विषयः		पृष्ठा
कपिलम्	...	५१२
जम्बुः	...	"
राजजम्बू	..	५१३
वदरः	..	"
वदरविषेवाणां लक्षणानि गुणाश्च	...	"
सवली	...	"
कारमर्दः	...	५१४
पिषालम्	...	"
राजादनः	...	"
बिककृतः	...	"
मधूकः	...	"
घरुषकम्	...	५१५
तूतः	...	"
हाडिमः	...	"
बहुवारः	...	"
कतकी	...	५१६
शुद्धखजूरी, पिच्छखजूरी कीदारा च	..	"
सुलेमानी	...	५१७
द्राक्षा	...	"
अमृतफलम्	...	"
सेवम्	...	५१८
प्राचीनामलकम्	...	"
बाह्यादः	...	"

विषयः	पृष्ठा
पीलुः	५१८
अक्षीटः	"
निम्बुः	"
मिष्टनिम्बु	५१९
वीजपूरः	"
मधुकर्कटिका	"
जम्बीरद्वयम्	"
तृचास्त्रम्	५२०
अस्त्रवेतसः	"
चतुरस्रपञ्चास्रयोलेक्षणम्	"
तिन्तिडी	"
कश्यपद्वयम्	५२१

षड्विंशोऽध्यायः ।

अथ शाकवर्गः ।

शाकम्	५२१
-------	-----

अथ पत्रशाकानि ।

वासुकद्वयम्	५२२
पोतकी	"
मारिषः	"
तण्डुलीयः	"
पलक्या-	५२३
नाडिकम्	"
पट्टमाकः	"

विषयः			पृष्ठा
कलम्बी	५२३
लोणी वृहलोणी		...	”
चुक्रिका	२१
चिञ्चा	...		५२४
हिलमोचिका	.	.	२१
श्रितिवार	१५
मूलकपत्रम्	११
द्रोणपुष्पीपत्रम्	.	.	२१
यवानीपत्रम्	२१
चक्रमर्द	.	..	५२५
सेहुगड.	२१
पर्पटः	..		११
गोविन्दा	२१
पटोलपत्रम्	..	.	२१
गुडूचीपत्रम्	११
कास	११
चणकपत्रम्	५२६
कलायपत्रम्	२१
सर्षपपत्रम्	२१
अथ पुष्पशकानि ।			
अगस्तिपुष्पम्	५२६
कदलीपुष्पम्	२१
शोभाञ्जनपुष्पम्	२१

अथ फलशाकानि ।

विषयः	पृष्ठा
कुशाण्डम्	५२७
कुशाण्डी	"
पीतकुशाण्डम्	"
बलावुः	"
दृशाकुः	"
एवार्ः	"
चिचिण्डः	५२८
कारवेक्षं कारवेक्षी च	"
महाकोषातकी... ..	"
राजकोषातकी... ..	"
पटोलः	"
विम्बी	५२९
शिम्बीद्वयम्	"
कोलशिम्बिः	"
शोभाञ्जनफलम्	"
वार्त्ताकुः	"
डिण्डिमः	५३०
पिण्डीरम्	"
कर्कीटिका	"
डोडिका	"
कण्टकारीफलम्... ..	५३१

अथ नालशाकानि ।

विषयः	पृष्ठा
सर्षपनालम्	५३१

अथ कन्दशाकानि ।

सूरणः	५३१
आलुकम्	”
आलुकी	५३२
लशुनः	”
धलाण्डुः	५३३
मूलकम्	”
गाजरम्	”
कदलीकन्दः	”
मानकः	”
वाराहीकन्दः	५३४
हस्तिकर्षा	”
केसुकम्	”
कसेरुहयम्	”
पद्मादिकन्दः	”
संखेदजम्	५३५

सप्तविंशोऽध्यायः ।

अथ धान्यवर्गः ।

तत्र धान्यानां भेदाः	५३५
तत्र शालिधान्यस्य लक्षणं गुणाश्च	५३६
तत्र शालीनां नामानि	”

विषयः				पृष्ठा
तेषां शुष्णाः	...	,	..	५३६
रक्तशालिः	५३७
व्रीहिधान्यम्	"
घटिका	५३८
क्षुद्रधान्यम्	"
कङ्गुः	"
चीनकः	५३९
श्यामाकः	"
कोद्रवः	"
चारुकः	"
वंशबीजम्	"

शूकधान्यम् ।

यवः	५३९
गोधूमः	५४०

शिश्वीधान्यम् ।

सुदः	५४०
माषः	५४१
राजमाषः	"
निष्ठावः	"
मकुटकः	५४२
मसूरः	"
आड़की	"
क्षयकः	"

विषयः	पृष्ठा
कलायः	५४३
स्त्रिपुटः	"
कुलत्वः	"
कुसुम्भवीजम्	"
गवेधुका	"
तिलः	"
अतसी	५४४
सर्षपः	"
राजिका	"
नूतनपुरातनधान्यानां गुणाः	५४५
नीवारः	"
घवनालः	"
साक्षाः	"
धिपिटकः	"
अष्टाविंशोऽध्यायः ।	
अथ मांसवर्गः ।	
मांसम्	५४६
जाङ्गलाः	"
आनूपाः	"
जाङ्गलाः	५४७
विलेभयाः	"
गुहाभयाः	"
पर्श्वन्मृगाः	५४८

विषयः				पृष्ठा
विष्किराः	५४८
प्रतुदाः	"
प्रसहाः	"
यास्याः	५४९
कूलेचराः	"
झवाः	"
कोषस्थाः	"
घादिनः	"
मत्स्यः	५५०

अथ जाङ्गलादीनां नामानि गुणाश्च ।

हरिणः	५५०
एणः	"
कुरङ्गः	"
ऋष्यः	"
पृषतः	"
न्यङ्गुः	५५१
साधरम्	"
राजीवः	"
मुग्धी	"

अथ विलेपयाः ।

शशः	५५१
शल्बकः	"

अथ पक्षिणा नामानि गुणाश्च ।

विषयः	पृष्ठा
वर्तकः	५५२
लावा' .. .	३३
वर्त्ति चटकः . ..	३३
कृष्णतित्तिरिः गौरतित्तिरिश्च .	३३
चटक' . . .	३३
कुल्लुटवनकुक्कुटौ . ..	३३
अनुदणाः ...	५५२
हारीतः ...	३३
पाण्डु धवलपाण्डु ..	३३
मयूरः . ..	३३
पारावतः	३३
पञ्चखण्डस्य गुणाः ...	५५४

अथ ग्राम्याणां लक्षणानि गुणाश्च ।

छागः ..	५५४
मेढ्रः ..	३३
एङ्कः ..	५५५
बलीवर्दः ...	३३
घोटकः ...	३३

अथ कुलेचरवर्गः ।

माहिषः ...	५५५
मण्डूकः . ..	५५६
कच्छपः ..	३३

विषयः			पृष्ठा
सद्योद्गतस्य मांसम्	५५६
स्त्रयं नृतस्य मांसम्	५५
वृद्धबालमांसम्	५५
विषादिसृतस्य मांसम्	५५
मांसस्य श्रेष्ठत्वं निकृष्टत्वञ्च	५५७
अथ मत्स्यवर्गः ।			
रोहितः	५५७
शिलीन्ध्रः	५५
भक्रुमत्स्य	५५
मोचिका	५५
पाठीनः	५५
शृङ्गी	५५
इक्षिभः	५५
शष्कुली	५५
गर्गरः	५५
कविका	५
वर्मिमत्स्यः	५५
दण्डमत्स्यः	५५
एरङ्गः	५५
महाशफरी	५५८
गरुडो	५५
मद्गुरः	५५
सपाद्मत्स्यः	५५

विषयः	पृष्ठा
सफरी	५५९
लुद्रमत्स्याः	”
अतिलुद्रमत्स्याः	”
मत्स्याण्डः . ..	”
शुष्कमत्स्याः	”
दुग्धमत्स्यः	५६०
कूपजादिमत्स्यगुणाः	”
ऋतुविशेषे मत्स्यविशेषः	”

जनत्रिंशोऽध्यायः ।

अथ दुग्धवर्गः ।

दुग्धम्	५६०
गोदुग्धस्य गुणाः	५६१
वर्षविशेषेण गुणविशेषाः	”
छेनोर्बालवत्साया विवत्सायाश्च गुणाः	”
वस्कयिनी	”
आहारविशेषेण गुणविशेषः	५६२
महिषीदुग्धम्	”
छागीदुग्धम्	”
सृगीदुग्धम्	”
भेषीदुग्धम्	”
घोटकीदुग्धम्	”
उट्टीदुग्धम्	५६३
हस्तिनीदुग्धम्	”

विषयः	पृष्ठा
नारीदुग्धम्	५६३
धारोष्णादिदुग्धगुणाः	”
पेयूपकिलाटक्षीरमाकतकपिण्डभोरटानां लक्षणाणि गुणाश्च	”
सन्तानिका	५६४
खण्डादियुक्तदुग्धगुणा	”
प्रभातादिभव दुग्धम्	”
दुग्धसेवनसमयविशेषेण गुणमाह	५६५
मथितस्य दुग्धस्य गुणाः	”
दुग्धफेनगुणाः	”
निन्दितं दुग्धम्	”

त्रिंशोऽध्यायः ।

अथ दधिवर्गः ।

दधो गुणाः	५६६
दधिमेदाः	”
मन्दादौनां लक्षणाणि गुणाश्च	”
गोदधिगुणाः	५६७
माहिषदधिगुणाः	”
कामीदधि	”
पक्वदुग्धदधि	”
निसरदुग्धदधि	”
याकितदधि	”
शर्करादिसहितदधि	”

विषयः		पृष्ठा
रात्रौ दधिभोजननिषेधः	५६८
ऋतुविशेषे विधिनिषेधौ	”
अविधिना दधिसेवने दोषमाह	..	”
सरमस्तु	”
एकत्रिंशोऽध्यायः ।		
अथ तक्रवर्गः ।		
तक्रम्	५६९
तक्रसेवनविधिः	५७०
द्वात्रिंशोऽध्यायः ।		
अथ नवनीतवर्गः ।		
नवनीतम्	५७१
महिषनवनीतकम्	”
पयसो नवनीतम्	”
सख्यःसमुद्धृतनवनीतम्	”
चिरन्तननवनीतम्	”
त्रयस्त्रिंशोऽध्यायः ।		
अथ घृतवर्गः ।		
घृतम्	५७२
शब्यघृतम्	”
माहिषघृतम्	”
काशीघृतम्	”
उष्ट्रीघृतम्	५७३
आविकघृतम्	”

विषयः	पृष्ठा
नारीष्टतम्	५७३
अश्वीष्टतम्	"
दुग्धष्टतम्	"
ह्यास्तनदधिजष्टतम्	"
पुराणष्टतम्	"
नूतनष्टतस्य विषयाः	५७४
ष्टतप्रयोगस्य विषयाः	"

चतुस्त्रिंशोऽध्यायः ।

अथ इक्षुवर्गः ।

इक्षुः... ..	५७४
इक्षुभेदाः	"
पीण्डको भीरुकश्च	५७५
कोशकारः	"
कान्तारः	"
दीर्घपोरो वंशकश्च	"
शतपोरः	"
तापसेक्षुः	"
काण्डेक्षुः	"
सूपीशत्रनेपालदीर्घपत्रनीलपोरकाणां गुणाः	"
मनोगुप्ता	५७६
बालयुववृद्धेक्षुगुणाः	"
अङ्गभेदेन भेदः	"
दन्तपीडितेक्षुरसस्य गुणाः	"

विषयः	पृष्ठा
यन्त्रनिष्पीडितेक्षुरसस्य गुणाः...	५७६
धर्म्युचितेक्षुरसस्य गुणाः ...	”
पक्वस्येक्षुरसस्य गुणाः ...	”
इक्षुरसस्य विकाराणां गुणाः .	५७७
फाणितः	”
मत्स्यण्डी	”
गुडः	”
पुरातनो गुडः .. .	”
नवीनो गुडः .. .	”
खण्डम्	५७८
सिता	”
सिताहयम् .. .	”
मधुयर्करा	”
पञ्चविंशोऽध्यायः ।	
अथ मधुवर्गः ।	
मधु	५७९
यधुमेदाः	”
माचिकम्	”
श्वामरम्	५८०
क्षौद्रम्	”
पौत्तिकम्	”
कावम्	”
आर्घ्यम्	”

विषयः	पृष्ठा
श्रीदालकम्	५८९
दालम्	"
नवपुराणमधुगुणाः	"
मधुनः शीतस्य गुणाधिक्यमुष्णताया निषेधः	"
मधूच्छिष्टम्	५८२

षष्ठत्रिंशोऽध्यायः ।

अथ वारिवर्गः ।

जलम्	५८२
तस्य भेदा'	"
धारं जलम्	५८३
धारजलस्य भेदा'	"
तत्र गाङ्गसामुद्रजलम्	"
अर्थवजलम्	५८४
करकाजलम्	"
तौषारजलम्	"
हैमजलम्	"
भौमजलम्	५८५
भौमानामेव नादेवादीनां लक्षणानि गुणाश्च	"
श्रीद्धिदजलम्	५८६
नैर्भरजलम्	"
सारसजलम्	"
ताङ्गाजलम्	"
वाप्यजलम्	५८७

विषयः	पृष्ठा
कौपजलम्	५८७
चाडजलम्	"
पाल्वलजलम्	"
विकिरजलम्	५८८
कैदारजलम्	"
वृष्टिजलम्	"
हेमन्तादिकालविशेषे विहितजलविशेषः ...	"
जलयहणकालः	५८९
जलस्य पानविधिः	"
शीतलजलपानस्यलम्	"
शीतलजलस्य पाननिषेधः	"
अल्पजलपानस्य विषयाः	५९०
जलपानस्यावश्यकता	"
प्रथस्तं जलम्	"
निन्दितजलम्	"
दुष्टजलस्य निर्दोषीकरणीपायः	५९१
शीतस्य जलस्य पाककालः	"
आधुनिकजलपरिष्कारकरणप्रणाली	"

सप्तत्रिंशोऽध्यायः ।

अथ तैलवर्गः ।

तैलम्	५९१
-----------------	-----

विषयः				पृष्ठा
तिलतैलम्	५८१
सर्षपतैलम्	५८२
तुवरीतैलम्	५८३
अतसीतैलम्	७
कुसुमभूतैलम्	७
श्वस्र्भोजतैलम्	७
एरण्डतैलम्	७
रालतैलम्	५८४
शीतांशुतैलम्	७
यक्षदुतैलम्	७
वातादृतैलम्	७
नारिकेलतैलम्	५८५
करञ्जतैलम्	७
पाटलीतैलम्	७
जातीफलतैलम्	७
सवङ्गतैलम्	७
त्वाचतैलम्	५८६
दौध्यकतैलम्	७
मिषितैलम्	७
जौरकतैलम्	७
शृगालकण्टकतैलम्	७
निकुम्भतैलम्	७
सर्वतैलगुणाः	५८७

अष्टात्रिंशोऽध्यायः ।

अथ सूत्रवर्गः ।

विषयः				पृष्ठा
गोसूत्रम्	५६७
मेषसूत्रम्	५६८
व्यागसूत्रम्	"
माहिवसूत्रम्	"
हस्तिसूत्रम्	"
उष्ट्रसूत्रम्	"
अश्वसूत्रम्	"
गर्हभसूत्रम्	"
नरसूत्रम्	"

जनत्रिंशोऽध्यायः ।

अथ लक्षणचारवर्गः ।

सैन्यवम्	५६९
सौवर्चलम्	"
विडम्	"
सामुद्रलक्षणम्	"
रौमकम्	६००
श्रीन्द्रिदम्	"
भारलक्षणम्	"
यज्ञलक्षणम्	"
क्षणकास्त्रम्	"
नरसारः	"

विषयः	पृष्ठा
यवचारः	६०१
सर्जिकाचारः	"
उभयोर्नामानि गुणाश्च	"
क्षारद्वयं चारत्रयञ्च	६०२
क्षाराष्टकम्	"

चत्वारिंशोऽध्यायः ।

अथ सन्धानवर्गः ।

मद्यम्	६०२
गौड़ी	"
भाष्वी	६०३
यैष्टी	"
कादम्बरी	"
साधुकी	"
मैरयी	"
सर्वेषां सुराणां सामान्यगुणाः	"
सीधुः	६०५
काञ्जिकम्	"
धान्यान्त्रम्	"

एकचत्वारिंशोऽध्यायः ।

अथ शणाः ।

त्रिफला	६०५
त्रिकटुकम्	६०६
त्रिजातकचातुर्जातके	"

विषयः	पृष्ठा
चतुर्षणम्	६०६
पञ्चकोलम्	”
षडूषणम्	”
जीवनीयगणः	६०७
क्षीररत्नपञ्चवल्कलयोर्लक्षणं गुणाश्च	”
अञ्जनादिर्गणः	”
अम्बुष्ठादिः	६०८
अर्कादिः	”
आमलक्यादिः	”
आरग्वधादिः	”
उत्पलादिः	”
जषकादिः	६०९
एलादिः	”
काकीत्यादिः	”
गुडूच्यादिः	”
तप्पादिः	”
त्रिकटकम्	६१०
त्रिफला	”
त्रिहृतादिः	”
न्याग्रोधदिः	”
पञ्च पञ्चमूलानि	६११
पृष्ठाकादिः	”
पृष्ठाकादिः	६१२

विषयः	पृष्ठा
पिप्पल्यादिः	६१२
प्रियङ्गुादिः	"
सुष्ककादिः	"
सुस्तकादिः	६१३
शोभादिः	"
लाक्षादिः	"
वचादिः	"
वरुणादिः	६१४
विदारीगन्धादिः	"
वीरतर्वादिः	"
वृहत्यादिः	"
श्यामादिः	६१५
सारिवादिः	"
सालसारादिः	"
सुरसादिः	"
हरिद्रादिः	६१६

परिशिष्टम् ।

अथ रसायनवर्गः ।

सीमलता	६१७
वृद्धहारिकः	"

अथ वातघ्नवर्गः ।

विषयः	पृष्ठा
पारीषः	६१७

अथ पित्तघ्नवर्गः ।

हिन्तालः	६१७
आस्यशाखोटः	६१८
आवर्त्तकी	७
काकतिन्दुकः	७

अथ कफघ्नवर्गः ।

नागपुष्पी	६१८
देवताडः	६१९
हस्तिशुण्डी	७
वृश्चिकाली	७
अलवणा	७
जयन्ती	७

अथ विरेचनीयवर्गः ।

स्नेच्छाम्लिका	६२०
शतपत्री	७
सुक्तवर्चाः	६२०
पटीलमूलम्	७

अथ मूत्रविरेचनीयवर्गः ।

वंशः	७
------	---

अथ प्राक्तवसंश्राद्धवर्गः ।

आच्छुकः	६२१
---------	-----

विषय		पृष्ठा
राजवासः	..	६२१
	अथ गन्धवर्गः ।	
वाक्कुशीभिद		६२१
गन्धपत्रम्	..	६२२
दमनक	..	”
आकाशमासो	..	”
	अथ ज्वरघ्नवर्गः ।	
वण्टाकर्णः	..	६२२
सूर्वा	...	”
धाराकदम्बः	..	६२३
पूतिकरञ्ज	..	”
शेफालिका	..	”
सुदर्शना	..	”
	अथ कासघ्नवर्गः ।	
दण्डोत्पलम्	..	६२३
	अथ कण्ठघ्नवर्गः ।	
काकादनी	..	६२४
चिरविल्वः	..	”
महाकरञ्जः	..	”
छोलसमुद्रिका	..	”
	अथ क्षतघ्नवर्गः ।	
भद्रवल्ली	..	६२४
पीतिका	..	”

विषयः			पृष्ठा
सितनागः	.	..	६२५
		अथ पुष्पवर्गः ।	
मखकः	६२५
		अथ फलवर्गः ।	
बखमात्रम्	.	..	६२५
		अथ शाकवर्गः ।	
श्रीमसुन्दरकः	६२५
शालिन्धः	६२६
		अथ मासवर्गः ।	
भांसरसः	.	..	६२६
		अथ मधुवर्गः ।	
पञ्चमधु	६२६
		अथ क्षारलवणवर्गः ।	
चूर्णम्	६२६
शङ्खादिभक्ष	६२७
क्षारसृत्तिका	"
		अथ रत्नोपरत्नवर्गः ।	
सुक्ता	६२७
प्रवालः	"
		अथ विषोपविषवर्गः ।	
नेपालमृङ्गी	६२८
		इति सूचिपत्रं समाप्तम् ।	

आयुर्वेदविज्ञानम् ।

सूत्रस्थानम् ।

प्रथमोऽध्यायः ।

मायाचक्रैर्विशालैः सृजति जगदिदं रक्षति प्रोच्छिनत्ति
चण्डः सौम्यो लघिष्ठो गुरुरतिशयितः स्थूलसूक्ष्माकृतियः ।
इच्छालीलाविहारो त्रिगुणमतिगतो विश्वरूप पुराण-
स्तं वन्देऽहं धरायां प्रणिपतितवपुः प्राञ्जलिर्विस्मितात्मा ॥

आयुर्वेदस्य लक्षणं निरुक्तिञ्च ।

आयुर्हिताहित व्याधेर्निदानं शमनं तथा ।
विद्यते यत्र विद्वद्भिः स आयुर्वेद उच्यते ॥
अनेन पुरुषो यस्मादायुर्विन्दति वेत्ति च ।
तस्मान्मुनिवरैरेष आयुर्वेद इति स्मृतः ॥

आयुर्वेदावतरणम् ।

आयुर्वेदागमन क्रमेण येनाभवद्भूमौ ।
प्रथमं लिखामि तमहं नानातन्त्राणि संदृश्य ॥

ब्रह्मणः प्रादुर्भावः ।

विधाताशर्वसर्वस्वमायुर्वेदं प्रकाशयन् ।
स्वनान्नां संहितां चक्रे लक्षश्लोकमयीसृजन् ॥
ततः प्रजापतिं दत्तं दत्तं सकलकर्म्मसु ।
विधिधीनीरधिं साङ्गमायुर्वेदमुपादिशत् ॥

दक्षप्रादुर्भावः ।

अथ दक्षः क्रियादक्ष स्वर्वेद्यो वेदमायुषः ।
वेद्यामास विद्यासौ सूर्यांशौ सुरसत्तमौ ॥

अश्विनीसुतप्रादुर्भावः ।

दक्षादधीत्य दस्रौ वितनुत सहितां स्त्रीयाम् ।
सकलचिकित्सकलोकप्रतिपत्तिविद्वद्वये धन्याम् ॥
स्वयम्भुवः शिरश्छिन्नं भैरवेण रुषाऽथ तत् ।
अश्विभ्यां संहितं तस्मात्तौ जातौ यज्ञभागिनौ ॥
देवासुररणे देवा दैत्यैर्ये सत्तताः कृताः ।
अत्ततास्ते कृताः सद्यो दस्त्राभ्यामद्भुतं महत् ॥
वज्रिणोऽभूत् भुजस्तम्भः स दस्त्राभ्यां चिकित्सितः ।
सोमान्निपतितश्चन्द्रस्ताभ्यामेव सुखीकृतः ॥
विशीर्णा दशनाः पुष्पी नेत्रे नष्टे भगस्य च ।
अश्विनो राजवत्साम्भूदश्विभ्यां ते चिकित्सिताः ॥
भागवश्चावनः कामौ वृद्धः सन् विक्रति यतः ।
वीर्यवर्णस्वरोपेतः कृतोऽश्विभ्यां पुनर्युवा ॥
एतेष्वान्यैश्च बहुभिः कर्त्तृभिर्भिषजां वरौ ।
बभूवतुर्भृशं पूज्याविन्द्रादीनां दिवोकसान् ॥

इन्द्रप्रादुर्भावः ।

संदृश्य दस्रयोरिन्द्रः कर्त्तृमाख्येतानि यत्नवान् ।
आयुर्वेदं निरुद्हेग तो यथाचे शचीपतिः ॥
नासत्तौ सत्यसन्धेन शक्रेण किल याचितौ ।
आयुर्वेदं यथाधीर्तं ददतुः शतमन्यवे ॥
नासत्याभ्यामधीत्यैष आयुर्वेदं शतक्रतुः ।

अध्यापयामास बहूनात्रेयप्रसुखान् मुनीन् ॥

आत्रेयप्रादुर्भावः ।

एकदा जगदालोक्य गदाकुलमितस्ततः ।

चिन्तयामास भगवानात्रेयो मुनिपुङ्गवः ॥

किं करोमि क्व गच्छामि कथं लोका निरामयाः ।

भवन्ति सामयानेतान्न शक्नोमि निरोक्षितुम् ॥

दयालुरहमत्यर्थं स्वभावो दुरतिक्रमः ।

एतेषां दुःखतो दुःखं ममापि हृदयेऽधिकम् ॥

आयुर्वेदं पठिष्यामि नैरुज्याय शरीरिणाम् ।

इति निश्चित्य गतवानात्रेयस्त्रिदशालयम् ॥

तत्र मन्दिरमिन्द्रस्य गत्वा शक्रं ददर्श सः ।

सिंहासनसमासीनं स्तूयमानं सुरर्षिभिः ॥

भासयन्तं दिशो भासा भास्वरप्रतिमं त्विषा ।

आयुर्वेदमहाचार्यं शिरोधार्यं दिव्यीकृतम् ॥

शक्रस्तु तं निरीक्ष्यैव त्यक्तसिंहासनी ययौ ।

तदये पूजयामास भृशं भूरितपःकृशम् ॥

कुशलं परिपप्रच्छ तथागमनकारणम् ।

स मुनिर्वक्तुमारिभे निजागमनकारणम् ॥

देव । राजन् । न राजासि दिव एव यती भवान् ।

विधात्रा विहितो यत्नात् त्रिलोकीलोकपालकः ॥

व्याधिभिर्व्यथिता लोकाः शोकाकुलितचेतसः ।

भूतले सन्ति सन्तापं तेषां हन्तुं कृपां कुरु ॥

आयुर्वेदीपदेशं मे कुरु कारुण्यतो नृणाम् ।

तथेत्युक्त्वा सहस्राक्षोऽध्यापयामास त मुनिम् ॥

मुनीन्द्र इन्द्रतः साङ्गमायुर्वेदमधीत्य सः ।
 अभिनन्द्य तमायीर्भिराजगाम पुनर्महीम् ॥
 अथात्रेयो मुनिश्रेष्ठो भगवान् करुणाकरः ।
 स्वनाम्ना संहितां चक्रे नरचक्रानुकम्पया ॥
 ततोऽग्निवेशं भेडञ्च जातूकर्णं पराशरम् ।
 चारपाणिञ्च हारोतमायुर्वेदमपाठयत् ॥
 तन्वस्य कर्ता प्रथममस्मिन्वेशोऽभवत् पुरा ।
 ततो भेडादवञ्चक्रुः स्वं स्वं तन्व' कृतानि च ॥
 श्रावयामासुरात्रेयं मुनिवन्देन वन्दितम् ।
 श्रुत्वा च तानि तन्वाणि हृष्टोऽभूदत्रिनन्दनः ॥
 यथावत् सूत्रितन्तस्मात् प्रहृष्टा मुनयोऽभवन् ।
 दिवि देवर्षयो देवाः श्रुत्वा साध्विति तेऽब्रुवन् ॥

भरद्वाजप्रादुर्भावः ।

विघ्नभूता यदा रोगाः प्रादुर्भूताः शरीरिणाम् ।
 तप'स्त्राध्यायधर्माणां ब्रह्मचर्यव्रतायुषाम् ॥
 तदा भूतेष्वनुक्रोशं पुरस्कृत्य नहर्षयः ।
 समेता' पुण्यकर्माणाः पार्श्वे हिमवत' शुभे ॥
 भरद्वाजोऽङ्गिरा गर्गो मरीचिर्भृगुभार्गवी ।
 पुलस्त्योऽगस्तिरसितो वशिष्ठः सपराशर' ॥
 हारोतां गौतम साख्यो मैत्रेयश्चरवनोऽपि च ।
 जमदग्निश्च गार्गश्च कश्यपः काश्यपोऽपि च ॥
 नारदो वामदेवश्च मार्कण्डेयः कपिञ्जलः ।
 शाण्डिल्यः सहकौण्डिन्यः शाकुनिश्च शौनकः ॥
 आश्वलायनसाकृत्यौ विश्वामित्रः परीक्षकः ।

आयुर्वेदावतरणम् ।

देवलो गालवो धौम्यः काम्यकात्यायनावुभौ ॥
 काङ्गायनो वैजपायः कुशिको वादरायणः ।
 हिरण्याक्षश्च लौगाक्षिः शरलोमा च गोभिलः ॥
 वैखानसा बालखिल्यास्तथैवान्ये महर्षयः ।
 ब्रह्मज्ञानस्य निधयो यमस्य नियमस्य च ॥
 तपसस्तेजसा दीप्ता ह्यमाना इवाग्नयः ।
 सुखोपविष्टास्ते तत्र पुण्याञ्चक्रुः कथामिमाम् ॥
 धर्मार्थकाममोक्षाणामारोग्यं मूलमुत्तमम् ।
 रोगास्तस्यापहर्त्तारः श्रेयसी जीवितस्य च ॥
 प्रादुर्भूती मनुष्याणामन्तरायी महानयम् ।
 कः स्थात्तेषां शमीपाय इत्युक्त्वा ध्यानमास्थिताः ॥
 अथ ते शरणं शक्रं ददृशुर्ज्ञानचक्षुषा ।
 स वक्षति शमीपायं यथावदमरप्रभुः ॥
 कः सहस्राक्षभवनं प्रष्टुं गच्छेत् शचीपतिम् ।
 अहमर्थे नियुज्येयमत्रेति प्रथमं वचः ॥
 भरद्वाजोऽब्रवीत्तस्मादृषिभिः स नियोजितः ।
 इत्य स मुनिभिर्योग्यै प्रार्थितो विनयात्त्वितैः ॥
 भरद्वाजो मुनिश्रेष्ठो जगाम त्रिदशालयम् ।
 तत्रेन्द्रभवनं गत्वा सुरर्षिगणमध्यगम् ॥
 दृष्टवान् वृत्रहन्तारं दीप्यमानमिवानलम् ।
 दृष्ट्वैव स मुनिं प्राह भगवान् मघवा मुदा ॥
 धर्मज्ञ ! स्वागतं तेऽय मुनिं तं समपूजयत् ।
 सोऽभिगम्य जयाशौभिर्भिनन्द्य सुरेश्वरम् ॥
 ऋषीणां वचनं सम्यक् श्रावयन् मुनिसत्तमः ।

व्याधयो हि समुत्पन्नाः सर्वप्राणिभयङ्कराः ॥
 तेषां प्रथमनोपायं यथावद्वक्तुमर्हसि ।
 तमुवाच मुनिं साङ्गमायुर्वेदं शतक्रतुः ॥
 जीवेद्वर्षसहस्राणि टेही नीरुङ् निश्चय्य यम् ।
 सोऽनन्तपारं त्रिस्कन्धमायुर्वेदं महामुनिः ॥
 यथावदचिरात् सर्वं बुधुषे तन्मना मुनिः ।
 तेनायुः सुचिरं लेभे भरद्वाजो निरामयम् ॥
 अन्यानपि मुनींश्चक्रे नीरुजः सुचिरायुषः ।
 तत्तन्त्रजनितज्ञानचक्षुषा ऋषयोऽखिलाः ॥
 गुणान् द्रव्याणि कर्माणि दृष्ट्वा तद्विधिमाश्रिताः ।
 आरोग्यं लेभिरे दीर्घमायुश्च सुखसंयुतम् ॥
 आयुर्वेदोक्तविधिनान्येऽपि स्युर्मुनेयश्चिथा ॥
 चरकप्रादुर्भावः ।

यदा भूत्स्यावतारेण हरिणा वेद उद्धृतः ।
 तदा शेषश्च तत्रैव वेदं साङ्गमवाप्तवान् ॥
 अथर्वान्तर्मतं सम्यगायुर्वेदञ्च लब्धवान् ।
 एकदा स महीवृत्तं द्रष्टुं चर इवागतः ॥
 तत्र लोकान् गदैर्यस्तान् व्यथया परिपीडितान् ।
 स्थलेषु बहुषु व्यथान् म्रियमाणांश्च दृष्टवान् ॥
 तान् दृष्ट्वातिदयायुक्तस्तेषां दुःखेन दुःखितः ।
 अनन्तश्चिन्तयामास रोगोपशमकारणम् ॥
 सच्चिन्ध स स्वयं तत्र मुनिः पुत्री बभूव ह ।
 प्रसिद्धस्य विशुद्धस्य वेदवेदाङ्गवेदिनः ॥
 यतश्चर इवायातो न ज्ञातः केनचिद् यतः ।

तस्माच्चरकनाम्नासौ विख्यातः क्षितिमण्डले ।
स भाति चरकाचार्यो वेदाचार्यो यथा दिवि ।
सहस्रवदनस्यांशी येन ध्वंसी रुजां कृतः ॥

आत्रेयस्य मुनेः शिष्या अग्निवेशादयोऽभवन् ।
मुनयो बहवस्तैश्च कृतं तन्त्रं स्वकं स्वकम् ॥
तेषां तन्त्राणि सस्कृत्य समाहृत्य विपश्चिता ।
चरकेणात्मनी नाम्ना ग्रन्थोऽयं चरकः कृतः ॥

धन्वन्तरिप्रादुर्भावः ।

एकदा देवराजस्य दृष्टिर्निपतिता भुवि ।
तत्र तेन नरा दृष्टा व्याधिभिर्भृशपीडिताः ॥
तान् दृष्ट्वा हृदयं तस्य दयया परिपीडितम् ।
दयार्द्रहृदयः शक्रो धन्वन्तरिमुवाच ह ॥
धन्वन्तरे ! सुरंश्रेष्ठ ! भगवन् ! किञ्चिदुच्यते ।
योग्यो भवसि भूतानामुपकारपरो भव ॥
उपकाराय लोकानां केन किं न कृतं पुरा ।
त्रे लोकाधिरपतिर्विष्णुरभून्मत्स्यादिरूपवान् ॥
तस्मात् त्वं पृथिवीं याहि काशीमध्ये नृपो भव ।
प्रतीकाराय रोगाणामायुर्वेदं प्रकाशय ॥
इत्युक्त्वा सुरशार्दूलः सर्वभूतहितेऽपया ।
समस्तमायुषी वेदं धन्वन्तरिमुपादिशत् ॥
अधीत्य चायुषो वेदमिन्द्राद् धन्वन्तरिः पुरा ।
आगत्य पृथिवीं काश्यां जातो बाहुजवेशमनि ।
नाम्ना तु सोऽभवत् ख्यातो दिवोदास इति क्षितौ ।
बाल एव विरक्तोऽभूच्चचार सुमहत्तपः ॥

यत्नेन महता ब्रह्मा तं काश्यामकरोन्नृपम् ।
 ततो धन्वन्तरिर्लोकैः काशीराजोऽभिधीयते ॥
 हिताय देहिना स्त्रीया सहिता विहितामुना ।
 अयं विद्यार्थिनो लोकान् संहितां तामपाठयत् ॥
 सुश्रुतप्रादुर्भावः ।

अथ ज्ञानदृशा विश्वामित्रप्रभृतयोऽविदन् ।
 अथ धन्वन्तरिः काश्यां काशीराजोऽयमुच्यते ॥
 विश्वामित्रो मुनिस्त्रेषु पुत्रं सुश्रुतमुक्तवान् ।
 दत्त । वाराणसीं गच्छ त्वं विश्वेश्वरवल्लभाम् ॥
 तत्र नाम्ना दिवोदासः काशीराजोऽस्ति बाहुजः ।
 स हि धन्वन्तरिः साक्षादायुर्वेदविदां वरः ॥
 आयुर्वेदं ततोऽधीत्य लोकोपकृतिहेतवे ।
 रुर्वप्राणिदयातीर्थसुपकारो महामखः ॥
 पितुर्वचनमाकर्ण्य सुश्रुतः काशिकां गतः ।
 तेन साह्यं समध्येतुं मुनिस्तनुशतं ययौ ॥
 अथ धन्वन्तरिं सर्वे वानप्रस्थायमे स्थितम् ।
 भगवन्त सुरथेष्ठं मुनिभिर्बहुभिः स्तुतम् ॥
 काशीराजं दिवोदासं तेऽपश्यन् विनयान्विताः ।
 स्वागतञ्च इतिस्माद् दिवोदासो यशोधनः ॥
 कुशलं परिपप्रच्छ तथागमनकारणम् ।
 ततस्त्रे सुश्रुतद्वारा कथयामासुरुत्तरम् ॥
 भगवन् । मानवान् दृष्ट्वा व्याधिभिः परिपीडितान् ।
 क्रन्दतो म्रियमाणांश्च जातास्माकं हृदिव्यथा ॥
 आमयानां शमोपायं विज्ञातुं वयमागताः ।

आयुर्वेदं भवानस्मानध्यापयतु यत्नतः ॥
 अङ्गीकृत्य वचस्तेषां नृपतिस्तानुपादिष्यत् ।
 व्याख्यात तेन ते यत्नाज्जगद्भुवनयो मुदा ॥
 काशीराजं जयाशीर्भिरभिनन्द्य मुदान्विता ।
 सुश्रुताद्या सुसिद्धान्यां जम्बुर्गेह स्वकं स्वकम् ॥
 प्रथमं सुश्रुतस्त्रेषु स्वतन्त्रं कृतवान् स्फुटम् ।
 सुश्रुतस्य सखायोऽपि पृथक् तन्त्राणि तेनरे ॥
 सुश्रुतेन कृतं तन्त्रं सुश्रुत बहुभिर्यतः ।
 तस्मात् तत सुश्रुत नाम्ना विख्यातं चितिमण्डले ॥
 ततः काले व्यतीते तु वाभटो भिषजां वरः ।
 प्रादुर्बभूव धरणी धन्वन्तरिरिवापरः ॥
 आसौ राजाधिराजस्य सत्यसन्धस्य धीमतः ।
 ज्ञानिनः पाण्डवाग्रस्य सभायां सुचिकित्सकः ॥
 प्रवन्धा बहवस्तेन प्रणीता हितकाम्यया ।
 तेषामष्टाङ्गहृदयसहिता प्रथिता भुवि ॥
 सा वाभटाभिधानेन ख्याता धरणिमण्डले ।
 चरकात् सुश्रुताच्चैव तन्त्रेभ्योऽन्येभ्य एव च ॥
 संगृह्यता प्रवृत्तेन लोकानुग्रहार्थतवे ।
 विचित्रं कौशलञ्चास्यां चिकित्सां प्रदर्शितम् ॥
 अनयोपकृतं सर्वं जगदेतन्न संशयः ।
 भूतानुकम्पाप्रवणो महेशः
 श्मशानवासी जगदादिनाथः ।
 श्रवीर्ययुक्तागदयोगरत्नैः
 कीर्णानि तन्त्राणि बहूनि चक्रे ॥

रसग्रबन्धास्त्वधुनातना ये
 तन्मूलका एव कृताः सुधीभिः ।
 सृष्टिस्थितिध्वंसकृतोऽखिलाना-
 मनादिनाथस्य महाप्रसादात् ॥

रसग्रन्थेषु तन्त्रेषु धातुशोधनमारणे ।
 विवृते च विशेषेण रसरजस्य संस्कृतिः ॥
 चरकादौ रसादीनां प्रयोगो नच दृश्यते ।
 अतः प्रचार एतेषां हिताय जगतां मतः ॥

अथ सिद्धो नित्यनाथः पार्वतीतनयः सुधीः ।

रसरत्नाकराख्यञ्च रसग्रन्थं प्रणीतवान् ॥

रसेन्द्रचिन्तामणिनामधेयं
 टुण्डूनिनाथो भिषगग्रगण्डः ।
 रसेन्द्रयुक्तैर्विविधैश्चकार
 सुभेषजैः कौर्मतीव चित्रम् ॥

अन्येऽपि बहवो धीरा रसग्रन्थान् प्रतेनिरि ।
 सर्व एव हि ते ग्रन्था आश्चर्य्यफलदायिनः ॥

श्रीमाधवकरसेन्द्रसूनुः सूरितमो भिषक् ।

नानाशास्त्रोद्धृतं चक्रे संग्रहं रुग्निनिश्चयम् ॥

भ्रमदृभ्यो व्याधिचक्रेभ्यो रक्षितुं ह्यवलान् नरान् ।

नानातन्त्रप्रसूनेभ्यो मधून्याहृत्य यत्नतः ॥

शास्त्रचक्राणि संघूर्ण्य दृष्ट्वा सम्यक् फलाफलम् ।

चक्रपाणिश्चिकित्सात्ममधुचक्रं प्रणीतवान् ॥

अन्ये चक्रकृते रीतिवैशद्यं परिदर्शितम् ।

चिकित्साया विशेषेण स्नेहादिपचने तथा ॥

नान्यस्मिन् दृश्यते चेदृग् ग्रन्थे कौशलबन्धनम् ।

चिरं विद्योतता सूरिहृदयेऽयं सुसंग्रहः ॥

नाम्ना श्रीनरसिंहपण्डितवर काश्मीरदेशोद्भवी
नानाकोषमहाब्धिमन्यनगत रत्नोच्चयं यत्नतः ।

एकीकृत्य निबन्धबन्धनमहो निर्घण्टुराजाभिधं
चक्रे लोकहितेऽसया हितकरं द्रव्याभिधानार्थकम् ॥

कोषात्तस्मात् तथान्येभ्यो द्रव्याणि तद्गणान् गुणान् ।
सामग्रेणैव समालोच्य क्रियास्माभिर्विधीयते ॥

आसीन्मद्रे जनपदे विप्रो विद्वत्कुलोत्तमः ।

शिरोमणिः सङ्घिषजां धन्वन्तरिरिव क्षिती ॥

शास्त्राणां पारदृक् सम्यक् श्रीभावमिश्रनामकः ।

वाराणस्यामवस्थाय भूमिपानां महात्मनाम् ॥

बहूनां बहुधा सम्यग् रुजां कृत्वा प्रतिक्रियाम् ।

प्रतिष्ठां महतीं भूमौ लब्धवान् साधुपूजितः ॥

ग्रिथानध्यापयन्तेऽस्य यो वेदशतसंख्यकान् ।

महारत्नानि चोद्धृत्य आयुर्वेदमहासुधैः ॥

ग्रन्थं भावप्रकाशाख्यं जगतां हितकाम्यया ।

प्रणीतवान् प्रयत्नेन वैद्यानामुपकारकम् ॥

आयुर्वेदप्रबन्धानां ग्रन्थः स चरमः स्मृतः ।

पूर्वाचार्यैः प्रणीतेषु पूजनीयैर्महर्षिभिः ॥

तन्त्रेषु यानि रत्नानि तान्यत्रापि प्रधानतः ।

लभ्यन्तेऽन्यदपि बहु यत् क्वापि न च दृश्यते ॥

पारस्यादिप्रदेशेषु जाता ओषधयश्च याः ।

आचार्यैश्च गृहीतास्ताः पूर्वाचार्यैर्न तद् वृतम् ॥

व्याधिः फिरङ्गकाख्यस्य लिखितञ्चात्र लक्षणम् ।
 तस्य प्रतिक्रिया चापि तन्त्रेऽन्यस्मिन् न दृश्यते ॥
 अतः प्रतीयते चायुःशास्त्राणां चरमोन्नतिः ।
 जाता श्रीभावमिश्रस्य समये कुशलप्रदे ॥

तद्विमं चरमं ग्रन्थं प्रधानमवलम्बनम् ।
 कृत्वा मूर्धा प्रणीतारं कीटिकत्वं प्रणय्य च ॥
 चरकात् सुश्रुताञ्चापि ग्रन्थेभ्योऽन्येभ्य एव च ।
 समाकृष्य विशेषेण योगरत्नानि यत्नतः ॥
 यथाबुद्धिं यथाज्ञानमस्मानिः क्रियते अमः ।
 तन्त्रोक्तव्यतिरिक्तानि निबन्धेऽत्र बहून्यपि ॥
 सततं परिदृश्यानि रुजा रूपाणि यानि च ।
 भेषजानि निबन्धानि तथा दृष्टफलानि च ॥

आयुर्वेदस्याष्टौ विभागाः ।

इह खल्लायुर्वेदो नाम यदुपाङ्गमयर्वेदस्यानुत्पाद्यैव
 प्रजाः श्लोकगतमहस्त्रमध्यायसहस्रञ्च कृतवान् स्वयम्भुः ।
 ततोऽल्पायुष्टमल्पनेधस्त्वञ्चात्रलोक्य नराणां भूयोऽष्टधा
 प्रणीतवान् । तद् यथा—शल्यं शालाक्यं कार्याचिकित्सा
 भूतविद्या कौमारभृत्यमगदतन्त्रं रसायनतन्त्रं वाजी-
 करणतन्त्रमिति ।

तत्र शल्यं नाम विविधदृशकाष्ठपाषाणपांशुलोह-
 लोष्टास्थिवालनखपूयास्त्रावान्तर्गर्भशलीहरणार्थं यन्त्र
 शस्त्रक्षारान्निप्रशिधानत्रणविनिश्चयार्थञ्च । १ ।

शालाक्यं नाम ऊर्ध्वजत्रुगतानां रोगाणां श्रवणनयन-
 वदनप्राणादिसंश्रितानां व्याधीनामुपशमना र्थम् । २ ।

कायचिकित्सा नाम सर्वाङ्गसंस्तानां व्याधीनां
ज्वरातीसाररक्तपित्तशीघोन्मादापस्मारकुष्ठमेहादीनामुप-
शमनार्थम् । ३ ।

भूतविद्या नाम देवासुरगन्धर्वयक्षरक्षःपितृपिशाच-
नागग्रहाद्युपसृष्टचेतसां शान्तिकर्मैत्रलिहरणादिग्रहो-
पशमनार्थम् । ४ ।

कौमारभृत्यं नाम कुमारभरणधानीक्षोरदोष-
संशोधनार्थं दुष्टस्तन्यग्रहसमुत्थानाञ्च व्याधीनामुपशम-
नार्थम् । ५ ।

अग्दतन्त्र नाम सर्पकीटलूताट्टञ्चिकमूषिकादिविष-
व्यञ्जनार्थं विविधविषसयोगविषोपहतोपशमनार्थम् । ६ ।

रसायनतन्त्रं नाम वयःस्थापनमायुर्मेधाबलकरं
रोगोपहरणममर्थञ्च । ७ ।

वाजीकरणतन्त्रं नाम अल्पदुष्टविशुद्धकीर्णरेतमा-
भाप्यायनप्रसादोपदयजनननिमित्तं प्रहर्षजननार्थञ्च ।
एवमयमायुर्वेदोऽष्टाङ्ग उपदिश्यते ।

इहायुर्वेदविज्ञाने प्रवन्धेऽन्तर्कृते शुभे ।

दोषास्त्यक्त्वा गुणान् धीरा गृह्णन्तु करुणापराः ॥

द्वितीयोऽध्यायः ।

अथ परिभाषाध्यायः ।

अव्यक्तानुक्तलेशोक्तसन्दिग्धार्थप्रकाशिका ।

परिभाषाः प्रकथ्यन्ते दीपभूताः सुनिश्चिताः ॥

तत्र प्रथमतो मानसूत्रं लिख्यते ।

न मानेन विना युक्तिर्द्रव्याणां जायते क्वचित् ।

अतः प्रयोगकार्यार्थं मानमत्रोच्यते मया ॥

तत्तु मतभेदान्नानाविधं भवति ।

कालिङ्गपरिभाषा ।

जालान्तरगतैः सूर्यकरैर्ध्वंसी विलोक्यते ।

षड्ध्वंसीभिर्मरीचिः स्यात्ताभिः षड्भिश्च राजिका ॥

तिसृभीराजिकाभिश्च सर्षपः प्रोच्यते बुधैः ।

यवाऽष्टसर्षपैः प्रोक्तौ गुञ्जा स्यात्तच्चतुष्टयम् ॥

षड्भिश्च रक्तिकाभिः स्यान्नाषको हेमधान्यकौ ।

भाषैश्चतुर्भिः शणः स्याद्वरणं तन्निगद्यते ॥

टङ्कः स एव कथितस्तद्वयं कोल उच्यते ।

चुद्रनोटारकश्चापि द्रक्ष्यते स निगद्यते ॥

कोलद्वयन्तु कर्षः स्यात्त प्रोक्तः पाणिमानिकः ।

अत्रः पितुः पाणितलं किञ्चित्पाण्डिश्च तिन्दुकम् ॥

विहालपदकञ्चैव तथा वीङ्गिका मता ।

करमध्ये हंसपदं सुवर्णं कवङ्गग्रहः ॥

उदुस्वरञ्च पर्यायैः कर्ष एव निगद्यते ।
 स्वात्कर्षाभ्यामर्द्धपलं शक्तिरष्टमिका तथा ॥
 शक्तिभ्याञ्च पलं ज्ञेयं मुष्टिमात्रचतुर्थिका ।
 प्रकुञ्चः षोडशी विल्वं पलमेवात्र कीर्त्यते ॥
 पलाभ्यां प्रसृतिर्ज्ञेया प्रसृतञ्च निगद्यते ।
 प्रसृतिभ्यामञ्जलिः स्यात् कुडवोऽर्द्धशरावकः ॥
 अष्टमानञ्च स ज्ञेयः कुडवाभ्याञ्च माणिका ।
 शरावोऽष्टपलं तद्वज्ज्ञेयमत्र विचक्षणैः ॥
 शरावाभ्यां भवेत् प्रस्थं चतुःप्रस्थैस्तथादकम् ।
 भाजनं कंसपात्रे च चतुःषष्टिपलञ्च तत् ॥
 चतुर्भिरादकैर्द्रीणः कलसो नल्लखोऽर्भणः ।
 उन्मानञ्च षटो राशिर्द्रीणपर्यायसंज्ञितः ॥
 द्रीणाभ्यां सर्पकुम्भौ च चतुःषष्टिशरावकः ।
 सर्पाभ्याञ्च भवेद्दोणी बृहद्दोणी च सा स्मृता ॥
 द्रोणीचतुष्टयं खारी कथिता सूक्ष्मबुद्धिभिः ।
 चतुःसहस्रपलिका षण्णवत्यधिका च सा ॥
 पलानां द्विसहस्रञ्च भार एक प्रकीर्तितः ।
 तुला पलगतं ज्ञेयं सर्वत्रैष विनिश्चयः ॥
 माघटङ्गाक्षविल्वानि कुडवः प्रस्थ आदकः ।
 राशिर्द्रीणी खारी चेति यथोत्तरचतुर्गुणाः ॥
 शुक्लादिमानमारभ्य यावत् स्यात् कुडवस्थितिः ।
 द्रवाद्रीशुक्लद्रव्याणां तावन्मानं समं मतम् ॥
 प्रस्थादिमानमारभ्य द्विगुणन्तु द्रवाद्रीयोः ।
 मानं तथा तुलायाञ्च द्विगुणं न क्वचित् स्मृतम् ॥

मृदृचवेणुलौहादेर्भाण्ड यच्चतुरङ्गुलम् ।
विस्तीर्णञ्च तथोद्दृञ्च तन्मानं कुडवं वदेत् ॥

सागधपरिभाषा ।

तसरेणुसु विज्ञेयस्त्रिंशता परमाणुभिः ।
तसरेणुसु पर्यायनाम्ना ध्वंसौ निगद्यते ॥
षड्ध्वंस्यञ्च मरीचि स्यात् षण्मरीचसु सर्षप' ।
षट्सर्षपैर्यवस्त्रिको गुञ्जैका तु यवैस्त्रिभिः ॥
गुञ्जाभिर्दशभिः प्रोक्तो माषको ब्रह्मणा पुरा ।
द्वेमञ्च धामकश्चैव पर्यायस्तस्य कोर्त्तित' ॥
चतुर्भिर्माषकैः शणः स निष्काष्टकमेव च ।
शणौ द्वौ द्रङ्गुणं विद्यात्कोलं वटकमेव च ॥
कर्षाद्विं द्विगुणं कर्षं सुवर्णञ्चाक्षमेव च ।
किञ्चिद्विडालपदकं पित्तु' पाणितलं तथा ॥
उडम्बरं तिन्दुकञ्च कवडग्रहमेव च ।
द्वे सुवर्णे पलाद्विं स्यात् शुक्तिरष्टमिका तथा ॥
द्वे पलाद्विं पलं मुष्टिः प्रकुञ्चञ्च चतुर्थिका ।
विस्वं षोडशिकाम्बञ्च द्वे पले प्रसृत विदु' ॥
कुडवः प्रसृताभ्यां स्यादञ्जलिः स निगद्यते ।
ऋष्टमानं शरावाद्विं तस्य पर्याय एव च ॥
कुडवाभ्यां माणिका स्यात् शरावीऽष्टपलं तथा ।
माणिकाभ्यां भवेन्नस्थो ज्ञेयः षोडशभिः पलेः ॥
चतुःप्रस्थैराटकः स्यात्प्राक् कसञ्च भाजनम् ।
अयं मिषम्भिराख्यातश्चतु षष्टिपलैरिह ॥
चतुर्भिराटकैर्द्रीण' कथितः पूर्वस्त्रिभिः ।

घटः कलम उन्नानो नल्लणीऽर्भण एव च ॥
 द्रोणपर्यायनामानि कीर्तितानि भिषग्वरैः ।
 अथञ्च पलसंख्यातः षट्पञ्चाशत् शतद्वयम् ॥
 द्रोणाभ्यां सूर्पकुम्भौ च चतुःषष्टिशरावकः ।
 सूर्पाभ्याञ्च भवेद्द्रोणी बृहद्द्रोणी च सा स्मृता ॥
 द्रोणीचतुष्टयं खारी कथिता सूक्ष्मबुद्धिभिः ।
 चतुःसहस्रपलिका प्रसवत्यधिका च सा ॥
 तुला पलशतं प्रोक्तं भारः स्याद्विंशतिकुला ।
 यत्नानां द्विसहस्राणि भारः परिमितौ बुधैः ।
 माषकः श्यातिन्दूके पलं कुडवप्रस्यकौ ॥
 राशिद्रोणी खारी चेति यथोत्तरचतुर्गुणाः ।
 शुक्लद्रव्ये त्विदं मानं द्विगुणन्तु द्रवाद्वयोः ॥
 ज्ञातव्यं कुडवादूर्ध्वं प्रस्थादिश्रुतिमानतः ।
 कुडवेऽपि क्वचिद्विष्य यथा दन्तीष्टते स्मृतम् ॥
 अनित्या परिभाषेयं यथादर्शनमुच्यते ।
 अष्टौ पलानि कुडवी नारिकेले तथैव च ॥
 अन्यत्र । कुड्वे माशिकायाञ्च तुलामाने तथैव च ।
 पलोत्तेखागते माने न द्वैगुण्यमिहेष्यते ॥
 शुक्लद्रव्ये तु या मात्रा चार्द्रस्य द्विगुणा हि सा ।
 शुष्कस्य गुरुतोष्णत्वात् तस्माद्दूर्ध्वं प्रकीर्तितम् ॥

अस्यापवादः ।

वासानिम्बपटोलकेतकिबलाकुष्माण्डकेन्दीवरी-
 वर्षाभ्रुकुटजाश्वगन्धसहितास्ताः पूतिगन्धानृताः ।
 मांसं नागबला सहाचरपुरी हिङ्गाद्रुके नित्यशी

ग्राह्यास्तत्त्रणमेव न द्विगुणिता ये चैल्लजाता वनाः ॥
अन्यच्च । गुडूची कुटजी वासा कुषाण्डश्च यतावरौ ।

अश्वगन्वासहचरौ शतपुष्पा प्रसारणी ॥

प्रयोक्तव्याः सदैवार्द्रा द्विगुणानैव कारयेत् ।

अन्यच्च । वासाकुटजकुषाण्डशतपुष्पाः सतामृताः ।

प्रसारण्यश्वगन्वा च नागाख्यातिजला दक्षा ॥

नित्यमार्द्राः प्रयोक्तव्या न तासां द्विगुणं भवेत् ॥

तत्वाल्लिङ्गं द्वादशभीरक्तिभिर्माषकः स्मृतः ।

द्रव्याणानुपयुक्तानुपयुक्तत्वमाह ।

शुक्लं लवीकं यद्द्रव्यं योज्यं सकलकर्म्मसु ।

आर्द्रैस्तु द्विगुणं दद्यादेव सर्वत्र निश्चयः ॥

द्रव्याण्यभिनवान्येव प्रशस्तानि क्षिप्रविधौ ।

ऋते गुडहृतक्षीरधाम्यहास्याविडुहृतः ॥

व्याधेरयुक्तं यद्द्रव्यं शयोक्तमपि तत् त्यजेत् ।

अनुक्तमपि युक्तं यद्योजयेत्तत्र तद्बुधः ।

अथ पञ्चकषायाः ।

स्वरसश्च तथा कल्कः काथश्च हिमफाण्टकी ।

श्लेयाः कषायाः पञ्चैते लघवः सूर्यशोत्तरम् ॥

तत्रादौ स्वरसविविः ।

आहतात्तत्त्रणाकृष्टाद्रव्यात् क्षुसात्समुद्भवेत् ।

वस्तनिष्पीडितो यश्च रसः स्वरस उच्यते ॥

आहतात् शीताग्निकीटादिभिरनुपहतात् । क्षुसात्
रूपिष्ठात् ।

कुडुबं चूर्णितं द्रव्यं क्षिप्रञ्च द्विगुणे जले ।

अहीरात्रं स्थितं तस्माद्भवेद्वा रस उत्तमः ॥

आदाय शुष्कद्रव्यं वा स्वरसानामसम्भवे ।

जलेऽष्टगुणिते सार्धं मादृशिष्टञ्च गृह्यते ॥

स्वरसस्य गुरुत्वाच्च पतनस्यै प्रयोजयेत् ॥

कृष्कविधिः ।

द्रव्यमाद्रं मिलापिटं क्षुप्तं वा सजलं भवेत् ।

प्रक्षिप्य मालवेदस्ये तदात्र कोरुतश्चितम् ॥

कृष्कविधिः ।

पानीयं षोडशगुणं हृत्ते रज्जुपत्तौ क्षिपेत् ।

सृत्पान्ते काथयेद्ग्राह्यं च सभावमेहितम् ॥

कर्षादौ तु पलं वापराध्यात् षोडशिकं जलम् ।

ततस्तु कुडवं यावन्तीनवदशगुणं क्षिपेत् ॥

चतुर्गुणमतश्चोर्षं वापत् प्रस्थादिकं जलम् ।

तज्जलं पाथयेद्दीप्तान् पाने च सृत्पानेसाधितम् ॥

शृतः काथः कपायश्च विदूषः स निबध्यते ।

मात्रोत्तमा पलेन स्यात्त्रिभिरक्षैस्तु मध्यमा ॥

जघन्या तु पलाद्धेन स्त्रे ह्यथोर्षेषु च ॥

पाने काथ्यादिद्रव्यवस्था ।

दशरक्तिकमात्रेण गृहीत्वा तोलकद्वयम् ।

दत्त्वाश्वः षोडशगुणं सार्धं पादावशेषितम् ॥

हिमविधिः ।

क्षुप्तं द्रव्यपलं सम्यक् षड्भिर्नीरपलैः प्लुतम् ।

निशोषितं हिमः स स्यात्तथा शीतकषायकः ॥

तस्य मानं मतं पाने पलद्वयमितं दुधैः ॥

नम्यविधिः । जले चतुःपले शीते क्षुषं द्रव्यपलं क्षिपेत् ।

सृत्पात्रे मम्ययेत्सम्यक् तस्माच्च द्विपल पिबेत् ॥

अवान्तरभेदात्तण्डुलोदकमाह ।

तण्डुलं कण्ठः कृत्वा पलं ग्राह्यं हि तण्डुलात् ।

चतुर्गुणं जलं देयं तण्डुलोदककर्मणि ॥

शीतकषायमानेन तण्डुलोदककल्पना ॥

फाण्डविधिः ।

क्षुषे द्रव्यपले सम्यग् जलमुष्णं विनिःक्षिपेत् ।

सृत्पात्रे कुडवोन्मानं ततस्तु स्त्रावयेत्यटात् ॥

स स्याच्चूर्णद्रवः फाण्डस्त्वन्मानं द्विपलोन्मितम् ॥

चूर्णविधिः ।

अत्यन्तशुष्कं यद्द्रव्यं सुपिष्टं वस्त्रगालितम् ।

तद्व्याचूर्णं रजः खोदस्तस्य पर्याय उच्यते ॥

भावनाविधिः ।

द्रवेण यावता सम्यक् चूर्णं सर्वं प्लुतं भवेत् ।

भावनायाः प्रमाणन्तु चूर्णं प्रीतं भिन्नवरे ॥

भाव्यद्रव्यसमं काथं काथ्यादष्टगुणं जलम् ।

अष्टांशशेषितः काथो भाव्यानां तेन भावना ॥

दिवा दिवातपे शुष्कं रात्रौ रात्रौ निवासयेत् ।

शुष्कं चूर्णीकृतं द्रव्यं सप्ताहं भावनाविधिः ॥

पुटपाकविधिः ।

पुटपकस्य कल्कस्य स्वरसी गृह्यते यतः ।

अतस्तु पुटपाकानां युक्तिरत्रोच्यते मथा ॥

द्रव्यनापोषितं जम्बूवटपत्रादिसम्पुटे ।

वेष्टयित्वा ततो बद्धा दृढं रज्ज्वादिना तथा ॥

मृक्षेपं द्रग्जुलं कुर्यादथवाङ्गुलिमात्रकम् ।

दहेत्युटान्तरादग्नी यावस्त्रेपस्य रक्तता ॥

उष्णीदकविधिः ।

अष्टमेनाशशेषेण चतुर्थेनाङ्गुलीकेन वा ।

अथवा कथनेनैव सिद्धमुष्णीदकं भवेत् ॥

श्लेष्मामवातमेदोघ्नं वस्त्रिशोधनदीपनम् ।

कासश्वासज्वरान् हन्ति पीतमुष्णीदकं निशि ॥

अवलेहविधिः ।

क्वाथादेयत्पुनः पाकाह्ननत्र सा रसक्रिया ।

सोऽवलेहश्च लेहश्च प्राय इत्युच्यते दुधैः ॥

सिता चतुर्गुणा कार्या चूर्णाच्च द्विगुणो गुडः ।

द्रवं चतुर्गुणं दद्यादिति सवेत्र निश्चय ॥

सुपक्वे तन्तुमत्त्वं स्यादवलेहेऽप्यु मज्जनम् ।

स्थिरत्व पीडिते मुद्रा गन्धवर्णरसोद्भव ॥

वटकाविधिः ।

वटका अथ कथ्यन्ते तन्नाम वटिका वटी ।

मोदको गुड़िका पिण्डी गुडो वत्तिस्तथोच्यते ॥

लेहवत्साध्यते वङ्गौ गुडो वा शर्कराथवा ।

गुग्गुलुर्वा क्षिपेत्तत्र चूर्णं तन्निर्मिता वटी ॥

तत्र वङ्गिसिद्धे गुडादौ ।

कुर्यादवङ्गिसिद्धेन क्वचिद्गुग्गुलुना वटीम् ।

द्रवेण मधुना वापि गुटिकां कारयेद्बुधः ॥

सिता चतुर्गुणा देया वटीषु द्विगुणो गुडः ।

चूर्णं चूर्णसमः काथ्यो गुग्गुलुर्भृशु तत्समम् ॥

द्रवन्तु द्विगुणं देय मोदकेषु भिषग्वरैः ॥

चूर्णस्य पाकनिषेधमाह ।

प्राया न पाकचूर्णाणां भूरिचूर्णस्य तेन हि ।

आसन्नपाके प्रक्षेपः स्वल्पस्य पाकमागते ॥

आसन्नपाके उपस्थितपाके न तु पाकमापन्नं तथा
मति प्रचुरचूर्णाणां प्रवेगो न स्यादित्यर्थः । स्वल्पस्य
चूर्णस्य पाकान्ते कटुष्णदयायां प्रक्षेप इति ।

अथाणुवटिकाविधिः ।

धात्वादीनामुद्भिदां वा चूर्णमुक्तैर्द्रवैः प्लुतम् ।

अनुक्ते तोययोगिन विमर्द्य विदधीत च ॥

यवसर्षपगुञ्जादिप्रमाणां वटिका भिषक् ।

अनिर्द्दिष्टवटोसिद्धौ प्रायो गुञ्जात्मिका मितिः ॥

तस्मैवनं यथादोषमनुपानेन चेष्यते ॥

रसचूर्णम् ।

रसरजयुतं बलिहिसमुखं

विधिना पुटितमनु शैत्यगतम् ।

उपनीय ततः परिमर्द्दयतां

रसचूर्णमिदं कथितं मुनिभिः ॥

—

तृतीयोऽध्यायः ।

सिंहपाकस्य साधारणो विधिः ।

तत्र तैलमूर्च्छाविधिः ।

तत्रादौ तिलतैलमूर्च्छा ।

कृत्वा तैलं कटाहे दृढतरविमले मन्दमन्दानलैस्तत्
तैलं निष्फेनभावं गतमिह यदा शैत्ययुक्तं तदैव ।

मञ्जिष्ठारात्रिलोभ्रैर्जलधरनलिकैः सामलैः सान्नपथ्यैः

सूचीपत्राङ्घ्रिनीरैरुपहितमथितैर्गन्धयोगं जहाति ।

तैलस्येन्दुकलाशिकैकविकसाभागोऽपि मूर्च्छाविधौ

ये चान्ये त्रिफलापयोद्गरजनीङ्गीविरलोध्रान्विताः ।

सूचीपुष्पवटावरोहनलिकास्तस्याश्च पादाशिका ।

दुर्गन्धं विनिहन्ति तैलमरणं सौरभ्यमाकुर्वते ॥

कटुतैलमूर्च्छा ।

वयःस्थारजनीमुस्तविल्वदाडिप्रकेशरैः ।

कण्णजीरकङ्गीविरनलिकैः सौरभीतकैः ॥

एतेः समांशैः प्रस्थे च कर्षमात्रं प्रयोजयेत् ।

अरुणाद्विपलं तत्र तोयञ्चाट्टकसन्मितम् ॥

कटुतैलं पचेत्तेन आमदीर्घोपशान्तये ॥

एरण्डतैलमूर्च्छा ।

विकसा मुस्तक धान्यं त्रिफला वैजयन्तिका ।

ङ्गीविरवनखर्जूरवटशुङ्गानिशायुगम् ॥

नलिका भेषजं देयं केतकी च समं सनम् ।

प्रस्ये देयं शुक्तिमित मूर्च्छने दधिकाञ्चिकम् ॥

वृतमूर्च्छा ।

पथाधानीविभीतैर्जलधररजनीमातुलुङ्गद्रवैश्च
द्रव्यैरेतैः समस्तैः पलकपरिमितैर्मन्दमन्दानलेन ।

आज्यप्रस्थ विष्केनं परिचपलगतं मूर्च्छयेद्देव्यराज-
स्तस्मादानोपदीव हरति च सकल वीर्यवत्सौख्यदायि ॥

घातहरतैलाना विशेषमूर्च्छाविधिः ।

श्यामजम्बूकपित्यानां बीजपूरकविल्वयोः ।

गन्धकश्लेष्मिण्ये सर्वत्र पत्राणि पञ्चपल्लवम् ॥

पञ्चपल्लवतीयेन गन्धानां चालन मतम् ॥

स्नेहपाकस्य कालनियमः ।

मूर्च्छां स्यात्सप्तभिः सिद्धा रात्रिभिवर्द्धसम्पत्ता ।

त्रीहिप्राखड्गयो पाक सद्यः सिध्यति नान्यथा ॥

स्यात्पाकः पयसो द्वाभ्यां स्वरसादेस्तु तिसृभिः ।

दधिकाञ्चिकतक्राणां सिद्धो भवति पञ्चभिः ॥

मूत्रादीनामेकया स्यात्तत्र कल्कस्य सप्तभिः ।

गन्धानां पञ्चभिर्ज्ञेयः स्नेहपाके क्रमोऽप्ययम् ॥

स्नेहसाधने काथ्यजलादेः

परिमाणमाह ।

निक्षिप्य काथ्येत्तीयं काथ्यश्चाचतुर्गुणम् ।

पादशिष्टं शृङ्गौत्वा तु स्नेहस्ते नैव साधयेत् ॥

चतुर्गुणं सदुद्रव्ये कठिनेऽष्टगुण जलम् ।

वृद्धादिकाथ्यमंधाते दद्यादष्टगुण पयः ॥

अत्यन्तकठिने द्रव्ये नीर षोडशिकं मतम् ॥

अन्वञ्च । कर्षादितः पलं यावत् क्षिपेत् षोडशिकं जलम् ।
 तद्रूपं कुडव यावद्भवेदष्टगुणं पयः ॥
 प्रस्थादितः क्षिपेत्रीर खारीं यावच्चतुर्गुणम् ॥
 तुलाद्रव्ये जलद्रोषो द्रोषेर्द्रव्यतुला मता ।
 अनिर्द्दिष्टप्रमाणानां स्त्रे हानां प्रस्थ इत्थते ।
 जलस्त्रेहौषधानाञ्च प्रमाणं यत्र नेरितम् ।
 तत्र स्यादौषधात् स्त्रेहः स्त्रेहात्तोयं चतुर्गुणम् ॥
 स्त्रेहसिद्धौ द्रव्येऽनुक्ते सर्वत्राश्वत्थतुर्गुणम् ।
 गन्धद्रव्याणि चेच्छन्ति कल्कस्यार्द्धांशिकानि च ॥
 स्त्रेहपाकविधौ यत्र क्षीरमेकन्तु कथ्यते ।
 तीयादीनामनिर्द्देशे क्षीरमेव चतुर्गुणम् ॥
 द्रवान्तरेण योगे तु क्षीरं स्त्रेहसमं विदुः ॥
 इन्द्रस्वाह । स्वरसक्षीरमाङ्गल्यैः पाको यत्रे रितः क्वचित् ।
 जल चतुर्गुणं तत्र वीर्याधानार्थमावपेत् ॥
 न मुञ्चति रस द्रव्यं क्षीरादिभिरुपस्कृतम् ।
 सम्यक् पाको न जायेत तस्मात्तोयं चतुर्गुणम् ॥
 पञ्चप्रभृति यत्र स्युर्द्रवाणि स्त्रेहसविधौ ।
 तत्र स्त्रेहसमान्याहुरर्वाक् च स्याच्चतुर्गुणम् ॥
 अम्बुकाथरसैर्यत्र पृथक् स्त्रेहस्य साधनम् ।
 कल्कस्यांशं तत्र दद्याच्चतुर्थं षष्ठमष्टमम् ॥
 दुग्धे दधि रसे तत्रे कल्की देवोऽष्टमांशिकः ।
 कल्काच्च सम्यक् पाकायें तीयमत्र चतुर्गुणम् ॥
 कल्कात् कल्कद्रव्यात् चतुर्गुणं तीयं पेषणाद्यम् ।
 काथेन केवलेनैव पाको यत्रोदितः क्वचित् ।

काथ्यद्रव्यस्य कल्कोऽपि तत्र स्नेहे प्रयुज्यते ॥

कल्कहीनस्तु यः स्नेहः स माध्यः केवले द्रवे ॥

केवले द्रवे काथेतरस्मिन् स्वरसादिरूपे ।

पुष्पकल्कस्तु यः स्नेहस्तत्र तोयं चतुर्गुणम् ।

स्नेहात् स्नेहाष्टमांशश्च पुष्पकल्कः प्रयुज्यते ॥

आदौ कल्कः प्रदातव्यो गन्धद्रव्यं ततः परम् ।

तैलमुत्तार्य दातव्यं शिक्लकं कुङ्कुमं नखम् ॥

गन्धचन्दनकर्पूरमेलावीजं लवङ्गकम् ॥

गन्धद्रव्याणि ।

एलाचन्दनकुङ्कुमागुरुमुराककीलमांसीशटी-

श्रीवासच्छदग्रन्थिपर्णशशभृत्क्षीषीध्रजोशौरकम् ।

कस्तूरीनखपूतितैलजलमुञ्जेशीलवङ्गादिकं

गन्धद्रव्यमिदं प्रदेयमखिलं श्रीविष्णुतैलादिषु ॥

स्नेहपाकपरिज्ञानम् ।

वर्तिवत् स्नेहकल्कः स्याद्यदाहुल्या विवर्तितः ।

शब्दहीनोऽग्निनिक्षिप्तः स्नेहः सिद्धो भवेत्तदा ॥

यदा फेनोद्गमस्तैले फेनशान्तिश्च सर्पिधिः ।

वर्णगन्धरसीत्यन्तिः स्नेहः सिद्धो भवेत्तदा ॥

स्नेहपाकस्त्रिधा प्रोक्ता मृदुर्मध्यः खरस्तथा ।

ईषत्स्वरसकल्कस्तु स्नेहपाको मृदुर्भवेत् ॥

मध्यपाकस्य सिद्धिश्च कल्के नीरसकोमले ।

ईषत्कठिनकल्कश्च स्नेहपाको भवेत् खरः ॥

तदूर्ध्वं दग्धपाकः स्याद्वाहकान्निष्प्रयोजनः ।

आमपाकश्च निर्वीर्यो वज्रिमान्यकरो गुरुः ॥

नस्यार्थं स्यान्मृदुः पाको मध्यमः सर्वकर्मसु ।
 अभ्यङ्गार्थं खरः प्रोक्तो युञ्ज्यादेवं यथोचितम् ॥
 घृततैलगुडादींश्च साधयेन्नैकवासरे ।
 प्रकुर्वन्त्युपितास्वेतं विशेषान्गुणसञ्चयम् ॥

चतुर्थोऽध्यायः ।

अथ द्रव्याणां मात्राविधिर्लिख्यते ।
 स्थितिर्नास्थैव मात्रायाः कालमग्निं बलं वयः ।
 प्रकृतिं देशदोषौ च दृष्ट्वा मात्रां प्रकल्पयेत् ॥
 नात्स्यं हृत्स्थौषधं व्याधिं यद्यात्पाम्बु महानलम् ।
 दोषवञ्जातिमात्रं स्यात् शस्यमत्युदकं यथा ॥
 मात्रया हीनया द्रव्यं विकारं न निवर्त्तयेत् ।
 द्रव्याणामतियोगाच्च व्यापत्संजायते ध्रुवम् ॥

द्रव्यप्रतिनिधिः ।

कदाचिद्द्रव्यमेकं वा योगे यत्र न लभ्यते ।
 तत्तद्गुणयुतं द्रव्यं परिवर्त्तनं गृह्यते ॥
 मधु यत्र न विद्येत तत्र जीर्णं गुडो मतः ।
 पुरातनगुडाभावे रौद्रे यामचतुष्टयम् ॥
 संशोथ नूतनं प्राञ्चं पुरातनगुडैषिणा ।
 क्षीराभावे भवेन्क्षीरो यूपी मासूर एव वा ॥
 सिताभावे च खण्डः स्यात् शाल्यभावे च षष्टिकः ।

असम्भवे च द्राक्षाया गाम्भारीफलमिष्यते ॥
 न भवेद्दाडिमो यत्र वृक्षात्तं तत्र दापयेत् ।
 सौराष्ट्रसृद्भावे च ग्राह्या पङ्कस्य पर्पटी ॥
 नत तगरमूल स्याद्भावे सिंहलीजटा ।
 प्रयोगे यत्र लौहं स्याद्भावे तन्मूलं विटुं ॥
 सर्वपं शुक्लवर्णं यं स हि सिद्धार्थं उच्यते ।
 तत्र सिद्धार्थकाभावे सामान्यं सर्वपो मतः ॥
 चविकागजपिप्पली पिप्पलीमूलवत् स्मृतं ।
 अभावे पृश्निपर्ण्याश्च सिंहपुच्छी विधीयते ॥
 नित्यं सुञ्जतिकाभावे तालसस्तकमिष्यते ।
 कुङ्कुमस्याप्यभावे तु निशा ग्राह्या भिषग्वरैः ॥
 सुक्ताभावे शुक्तिचूर्णं वज्रं वैक्रान्तमिष्यते ।
 धान्यकाभावतो दद्यात् शतपुष्पां भिषग्वरः ॥
 वाराहीकन्दकाभावे चर्मकारालुको मतः ।
 सुवर्णमश्रवा रौप्यं योगे यत्र न लभ्यते ।
 तत्र लौहेन कर्माणि भिषकुर्याद्विचक्षणं ॥
 अभावात्पीष्करे मूले कुष्ठं सर्वत्र गृह्यते ॥
 सामुद्रं सैन्धवाभावे विडं वा गृह्यते बुधैः ।
 पुष्पाभावे फलञ्चामं विड्भेदे विव्वतः फलम् ॥
 भलातकासहत्वे तु रक्तचन्दनमिष्यते ।
 राक्षाभावे च वन्दाको जीराभावे च धान्यकम् ॥
 कर्पूरस्याप्यभावेऽपि सुगन्धं मुस्तमिष्यते ।
 रसाक्षनस्य चाप्राप्ती दावीकार्यं प्रयोजयेत् ॥
 मेदाभावेऽश्वगन्धा स्यान्महामेदे तु सारिवा ।

जीव कर्षभकाभावे गुडूची च विदारिका ॥
 ऋद्धभावे बला ग्राह्या वृद्धभावे महाबला ।
 काकोलीयुगलाभावे निक्षिपेच्च शतावरीम् ॥
 देवा सृगमदाभावे पूतिका तद्गुणा बुधैः ।
 रोहीतकत्वचोऽभावे पिप्पुमहंस्य गृह्यते ॥

कापोतं सर्वमांसानां तुल्यं गुणकरं स्मृतम् ।
 मांसकाथापरिप्राप्तौ दूषो मीढः प्रदीयते ॥
 धेन्वाः प्ररूढवत्सायाः क्षीरं कृत्स्नप्रयोगुणम् ।
 यत्र यद्भव्यमप्राप्तं भेषजे परपूर्वतः ।
 ग्राह्यं तद्गुणसाभ्यात् न तत्र कापि दूषणम् ॥

श्रेष्ठजग्रहणसङ्केतः ।

लवणं सैन्धवं प्रोक्तं चन्दनं रक्तचन्दनम् ।
 चूर्णलेहासवस्त्रिहाः साध्या धवलचन्दनैः ॥
 कषायलेपयो' प्रायो युज्यते रक्तचन्दनम् ।
 पयःसर्पिःप्रयोगेषु गव्यमेव हि गृह्यते ॥
 शकृद्दसो गोमयकं सूत्रं गोमूत्रमुच्यते ॥
 अन्यत्र । पाक्षीणौ चापि सृत्यात्रसुत्पले नीलमुत्पलम् ।
 शकृद्दसे गोमयवसञ्चन्दने रक्तचन्दनम् ॥
 हिद्वार्थः सर्पपे ग्राह्यो लवणे सैन्धवं मतम् ।
 सूत्रे गोमूत्रमादेयं विश्लेषो यत्र नेरितः ॥
 पयःसर्पिःप्रयोगेषु गव्यमेव प्रशस्यते ।
 स्त्रियश्चतुष्पटे ग्राह्या' पृशांसो विहगेषु च ॥
 जाङ्गलानां वयस्थानां चर्मरोगनखादिकम् ।
 हित्वा ग्राह्यं पूतमांसं सास्थिकं खण्डशः कृतम् ॥

पक्त्व्यमाजमांसञ्च विधिना घृततैलयोः ।
 हित्वा स्त्रीं पुरुषञ्चापि क्लीवं तत्रापि दापयेत् ॥
 मृगालवर्हिणीः पाके पुमांसं तत्र दापयेत् ।
 मयूरी जम्बुकी छागी वीर्यहीना स्वभावतः ॥
 काशीराजमतेनैव छाग एव नपुंसकः ।
 अभावाद्प्रतीक्षाया वृद्धवैद्योपदेशतः ॥
 हन्या छागी विपक्त्व्या न तु शास्त्रमतं चरेत् ।
 स्त्रीणां तीक्ष्णं गवां मूत्रं न तु पुंसां विधायते ॥
 पित्तात्मिकाः स्त्रियो यस्मात्स्त्रीभ्यास्तु पुरुषा मतरः ।
 क्षीरमूत्रपुरीषाणि जीर्णाहारे तु संहरेत् ॥

द्रवेऽप्यनुक्ते जलमेव देयं
 भागेऽप्यनुक्ते समता विधेया ।
 अङ्गेऽप्यनुक्ते विहितन्तु मूलं
 कालेऽप्यनुक्ते दिवसस्य पूर्वम् ॥

सारः स्यात् खदिरादीनां निम्बादीनान्तु बल्कलम् ।
 फलञ्च दाडिमादीनां पटोलादेश्चदस्तथा ॥
 न्यग्रोधोटेस्त्वची ग्राह्या सारः स्याद्बीजकादित ।
 तालीशाटेश्च पत्राणि फलं स्यान्नफलादितः ॥
 महान्ति यानि मूलानि काष्ठगर्भाणि यानि च ।
 तेषाञ्च बल्कलं ग्राह्यं क्लृप्तमूलानि कृत्स्नयः ॥

मूलानि शिशिरे ग्रीष्मे पत्रं वर्षावसन्तयोः ।
 त्वक्कन्दौ शरदि क्षीरं यद्यत्कुसुमं फलम् ॥
 हेमन्ते सारमोषध्या गृह्णीयात्कुशलो भिषक् ॥

शरदखिलकर्माथं ग्राह्यं सरसमौषधम् ।
विरेकवमनार्थञ्च वसन्तान्ते समाहरेत् ॥

पञ्चमोऽध्यायः ।

भैषज्यसेवनकालः ।

अभक्तं पूर्वभक्तञ्च मध्यभक्तं सभक्तकम् ।
भक्तोपरिष्ठात्सामुद्रं भक्तस्यैवान्तरेऽपि च ॥
ग्रासे ग्रासान्तरे चैव मुहुर्मुहुरिति स्मृताः ।
काला दग्धेते धीमद्भिरोषधस्य समासतः ॥
बलिनी महतो व्याधेरभुक्ते भेषजं हितम् ।
सर्वव्याधिहर पथ्यं पूर्वभक्तं महौषधम् ॥
मध्यकायगतान् रोगान्मध्यभक्तं निहन्ति च ।
सभक्तं सुकुमाराणां बालानामौषधद्वियाम् ॥
भक्तोपरिष्ठात् शस्तञ्च ऊर्ध्वं जत्रुविकारिणाम् ।
सम्बन्धे वर्चसां मुद्रं दीप्ताग्निबलिनां हितम् ॥
भक्तयोरन्तरे ज्ञेयं भोजनद्वयमध्यतः ।
तत्र नित्यं प्रयुञ्जीत मध्यदेहविकारिणाम् ॥
ग्रासे ग्रासे कृशाग्नीनां वाह्यासक्तधियामपि ।
ग्रासान्तरे हितं विद्यात्कुष्ठमेहविकारिणाम् ॥
मुहुर्मुहुः श्वासकासलणार्त्तिच्छर्दिरोगिणाम् ॥
सामुद्रं भेषजं विद्यादन्नस्यादावसानयोः ।

अन्यत्र । ज्ञेयः पञ्चविध कालो भैषज्यग्रहणे नृणाम् ।

किञ्चिद्वृष्योदये जाते तथा दिवसभोजने ॥

सायन्तने भोजने च सुहृत्वापि तथा निशि ॥

तत्र प्रथमः कालः ।

प्रायःपित्तकफोदके विरेकवसनार्थयोः ।

लेखनार्थं च भैषज्यं प्रभातेऽनन्वमाहरेत् ॥

द्वितीयः कालः ।

भैषज्यं विगुणेऽपाने भोजनाग्रे प्रशस्यते ।

अरुचौ चित्भीजे च मिथं रुचिरमाहरेत् ॥

समानवाते विगुणे मन्धेऽस्त्वावतिदीपनम् ।

दद्याद्भोजनमध्ये च भैषज्यं कुशलो भिषक् ॥

व्यानकोपे तु भैषज्यं भोजनात्ते समाहरेत् ।

हिक्राशेषककस्त्रेषु पूर्वजन्ते च भोजनात् ॥

तृतीयः कालः ।

उदाने कुपिते वाते स्वरसङ्गादिकारिणि ।

प्रासप्रासान्तरे देयं भैषज्यं साम्यभोजने ॥

प्राणे प्रदुष्टे साम्यस्य भुक्तस्यान्ते प्रदीयते ।

औषधं प्रायशी धीरैः कालोऽयं स्वात्तृतीयकः ॥

चतुर्थः कालः ।

मुहुर्मुहुश्च तट्छर्द्दिहिक्राश्यासगरेषु च ।

सान्द्रं भेषजं दद्यादिति कालश्चतुर्थकः ॥

पञ्चमः कालः ।

ऊर्ध्वं जत्रुविकारेषु लेखने वृंहणे तथा ।

पाचने शमने देयन्तन्न भेषजं निशि ॥

वीर्याधानम् ।

स्त्री हं सिद्धो गुडादिश्च गुणहीनोऽदतो भवेत् ।

स्त्री हाद्याः पूर्णवीर्याः स्युराचतुर्भासतः परम् ॥

अष्टादृङ्घ्रं घृत पक्वं हीनवीर्यत्वमाप्नुयात् ।

तैले विपर्ययं विद्यात्पक्वेऽपक्वे विशेषतः ॥

ऊर्ध्वं मासद्वयाञ्चूर्णे हीनवीर्यत्वमाप्नुयात् ।

हीनत्वं गुडिकालेहौ भजेत वत्सरात्परम् ॥

श्रीषध्या लघुपाकाः स्युर्निवीर्या वत्सरात्परम् ।

पुराणाः स्युर्गुर्यैर्युक्ता आसवा धातवी रसाः ॥

प्रक्षेपविधिः ।

प्रक्षेपः पादिकः काथ्यात् स्त्री हे कल्कसमी मतः ।

परिभाषामिमामन्ये प्रक्षेपेऽप्युचिरे परम् ॥

माषिकं हिङ्गुसिन्धूत्थं जरणाद्यास्तु श्रायिकाः ।

षोडशाष्टचतुर्भागं वातपित्तकफे तथा ।

क्षौद्रं कषाये दातव्यं विपरीता तु शर्करा ॥

क्षीरादिपाकमाह ।

द्रव्यादष्टगुणं क्षीरं क्षीरात्तोयं चतुर्गुणम् ।

क्षीरावशेषः कर्तव्यः क्षीरपाके त्वय विधिः ॥

क्षीरमस्त्वारनालानां पाका नास्ति विनाश्रसा ।

सम्यक् पाकं न गच्छन्ति तस्मात्तोयं चतुर्गुणम् ॥

एतत्तु वचनं केवलक्षीरादिपक्वपाचनादौ क्षीरपञ्च-
मूल्यादौ, नान्यत्र तैलघृतादिपाके तत्र द्रवान्तरमस्त्विव
तैलादिपाके यत्र चतुर्गुणं क्षीरमेवास्ति न द्रवान्तरमस्ति
तत्र कण्ठोक्तत्वात्परिभाषा न प्रवर्तते यथा अव्यक्तानुक्त-

लेशोक्तसन्दिग्धार्थप्रकाशिकाः इत्यभिप्रेत्य व्याख्येयमिति
गुरवः ।

घृततैलादियोगे च यद्रव्यं पुनरुच्यते ।
ज्ञातव्यं तदिहाचार्यैर्भागतो द्विगुणेन हि ॥

षष्ठोऽध्यायः ।

अथ सन्धानविधिः ।

द्रवेषु चिरकालस्य द्रव्यं यत्कञ्चितं भवेत् ।
आसवारिष्टभेदैस्तु प्रोच्यते भेषजीचितम् ॥

आसवारिष्टयोर्लक्षणम् ।

यदपक्वौषधाम्बुभ्यां सिद्धं मद्यं स आसवः ।
अरिष्टः क्वाथसाध्यः स्वात्तयोर्मानं पलोन्मितम् ॥

प्राप्तव्यं सुरया सम्यग् द्रव्याणि विविधानि च ।

सप्ताहान्ते परिस्त्राव्य रसं वस्त्रेण गालयेत् ॥
एषोऽरिष्टाभिधानेन भिषग्भिः परिकीर्तितः ।
अरिष्टस्य गुणा ज्ञेया वीजद्रव्यगुणैः समाः ॥

सामान्यतोऽरिष्टविधिः ।

अनुक्तमानारिष्टेषु द्रवद्रोणे गुडात्तुलाम् ।
क्षौद्रं क्षिपेद्गुडादूर्ध्वं प्रक्षेपं दशमांशिकम् ॥

द्विविधं सीधुमाह ।

ज्ञेयः शीतरसः सीधुरपक्वमधुरद्रवैः ।

सिद्ध. पक्वरसः सीधुः सम्पक्वमधुरद्रवैः ॥

मधुरद्रवेरिच्छुरसादिभिः ।

सुरादिलक्षणमाह ।

दिनानि कतिचक्लिष्व गुडादौ स्थापयेद्विषक् ।

ततो विक्लित्तिमापन्नं यन्त्रैश्च नाडिकादिभिः ॥

विधिवत् स्वावयेद्वास्त्रादन्यपात्रे सूत रसम् ।

गृह्णीयात्सा सुरा ख्याता तीक्ष्णाणवोय्यशालिनी ॥

परिपक्वान्नसन्धानात्समुत्पन्नां सुरा जगुः ।

सुरामण्डः प्रसन्ना स्थात्ततः कादस्वरी घना ॥

तदधो जगला ज्ञेयो मेदको जगलाहनः ।

वक्त्रसो हृतसारः स्यात् सुरावीजश्च किण्वकम् ॥

यत्तालखर्जूररसैः सन्धिता सा हि वारुणी ।

कन्दमूलफलादीनि सक्ते हलवणानि च ।

यत्र द्रवेषुभिषूयन्ते तच्छुक्तामभिधीयते ॥

अभिषूयन्ते द्रवेषाम्नाव्य सन्धीयन्ते ।

विनष्टमस्त्रतां यातं मद्यं वा मधुरद्रवः ।

विनष्टः सन्धितो यस्तु तच्छुक्तामभिधीयते ॥

गुडाम्बुना सतैलेन कन्दशाकफलैस्तथा ।

सन्धितश्चास्त्रतां यातं गुडशुक्तं प्रचक्षते ॥

एवमेव हि शुक्तं स्यान्नृहीकासम्भवं तथा ।

तुषाम्बु, सन्धितं ज्ञेयमामैर्विदलितैर्धवैः ।

यवैस्तु निसुशैः पक्कैः सौवीरं साधितं भवेत् ॥

अपरञ्च । सौवीरन्तु यवैरामैः पक्कैर्वा निसुषीकृतैः ।

गोधूमैरपि सौवीरमाचार्याः केचिद्विद्विरे ॥

आरनालन्तु गोधूमैरामैः स्याद्विसुषीकृतैः ।

पक्कैर्वा सहितैस्तत्तु सौवीरसदृशं गुणैः ॥

सन्धितं धान्यमण्डादि काञ्चिकं कथ्यते जनः ।

साण्डाकी सन्धिता ज्ञेया भूलकैः सर्षपादिभिः ।

धान्यान्तम् ।

प्रस्थं षष्टिकधान्यस्य नोरप्रस्थद्वये क्षिपेत् ।

आधारमाण्डं सद्यः भूमिर्गर्भे निधापयेत् ॥

पक्षादथ समुद्धृत्य वल्लपूतञ्च कारयेत् ।

ततो जातरसं योज्यं धान्यान्तं सर्वकर्म्मसु ॥

धान्यान्तं शालिचूर्णाच्च कोट्टवादिक्तं भवेत् ॥

काञ्चिकसाधनम् ।

तुलामितं षष्टिकतण्डुलञ्च

प्रगृह्य चान्नं विधिवद्विधाय ।

द्रोणेऽश्वसि क्षिप्तमथ त्रियामा-

स्तत्सप्त रक्षेत्पिहितं प्रयत्नात् ॥

ततस्तु कल्कं सकलं निरस्येत्

तत्काञ्चिकं कथ्यते आरनालम् ।

तद्वेदि तीक्ष्णं लघु पाचनञ्च

दाहज्वरघ्नं कफवातनामि ॥

सप्तमोऽध्यायः ।

स्त्रे हविधिः ।

गुरुपीतसरस्निग्धमन्दसूक्ष्ममृदुद्रवम् ।
श्रीषर्षं स्त्रे हनं प्रायो विपरीत विरुक्षणम् ॥
सर्पिर्मज्जवसातैलं स्त्रे हेतु प्रवरं मतम् ।
तत्रापि चोत्तमं सर्पिं. संस्कारस्यानुवर्तनात् ॥
पित्तप्लास्त्रे यथा पूर्वमितरघ्ना यथोत्तरम् ।
घृताक्षैलं गुरु वसा तैलात्सज्जा ततोऽपि च ॥
द्वाभ्यां त्रिभिश्चतुर्भिस्तैर्यमकस्त्रिवृतो महान् ।
स्त्रेद्यसशीधमद्य स्त्रीव्यायामासक्तचिन्तकाः ॥
वृद्धबालावलकशा रुजक्षीणास्त्रगतसः ।
वातार्त्तं सन्धितिमिरदारुणप्रतिबोधिनः ॥
स्त्रे ह्या न त्वतिमन्दाग्नितीक्ष्णाग्निस्थूलदुर्बलाः ।
जरुस्तम्भातिसारामगलरोगगरोदरैः ॥
मूर्च्छाच्छर्दीरुचिश्चेष्टाशामद्यैश्च पीडिताः ।
अपपत्ता युक्ते च नस्ये वस्तौ विरेचने ॥
तत्र धीसृतिमेधाग्निकाङ्क्षिणां शस्यते घृतम् ।
घन्निनाडीक्लिमिश्चेष्टमेदोमारुतरीगिषु ॥
तैलं लाघवदाढ्यैर्धिं क्रूरकोष्ठेषु देहिषु ।
वातातपाश्वभाथस्त्रीव्यायामक्षीणघातुषु ॥
रुजक्षीणचमात्यग्निवाताहतपथेषु च ।
शेषौ वसा तु सन्ध्यस्थिमर्त्यजोष्ठरुजास च ॥

तथा दग्धाहतस्त्रष्टयोनिकर्णशिरोरुजि ।
 तैलं प्राहुषि वर्षान्ते सर्पिरन्वौ तु साधवे ॥
 ऋती साधारणे ज्ञेहः शस्तोऽङ्गि विमले रवोः ।
 तैलं त्वरायां शीतेऽपि घर्माऽपि च घृत निधि ॥
 निश्चैव पित्ते पवने संसर्गे पित्तजल्पि ।
 निश्चयथा वातकफाशोभाः स्नुः पित्तती दिवा ॥
 युक्त्यावचारयेत् स्नेहं भक्ष्याद्यन्ने न दल्लिभिः ।
 नस्याभञ्जनगण्डूषसूर्ध्वकर्णाचितर्पणैः ॥
 रसभेदैककृत्वाभ्यां चतु षष्टिर्विचारणा ।
 स्नेहस्यान्नाभिभूतत्वादल्पत्वाच्च क्रमात् स्मृता ॥
 यथोक्तहेत्वभावाच्च नाच्छपेथो विचारणा ।
 स्नेहस्य कल्पः स श्रेष्ठ स्नेहकर्माणु साधनात् ॥
 द्वाभ्या चतुर्भिरष्टाभिर्द्यामैर्जीर्यन्ति वा क्रमात् ।
 ज्वमध्योत्तमा मात्रास्तास्ताश्च शरीयसीम् ॥
 कल्पयेद्दोष्य दोषादीन् प्रागेव तु ज्वलीयसीम् ।
 ह्यस्तने जीर्ण एवान्ने स्नेहोऽच्छः शुद्धये बहुः ॥
 शमनः क्षुद्धतोऽनन्नो मध्यमात्रश्च शन्यते ।
 ह्यंशुणी रसमद्याद्यैः सभक्तोऽत्यो हितः स च ॥
 बानवृद्धिपिपापान् स्नेहद्विस्मयपीलिषु ।
 स्रव वेहनि यमन्द ग्निदुखितक्तेषुभीतु ॥
 तदुक्तशाल्यदग्निः काले चोष्णे त्रिषु च ।
 अथत्तरभक्तोपावधोमध्योर्द्वैहजान् ॥
 शीत जयेद्वलं कुर्याद्दानाच्च यथाक्रमम् ।
 तदुक्तशाल्यदग्निवेत् स्नेहे तसखपक्तये ॥

आस्थोपलेपशुद्धौ च तीवरारुष्करे न तु ।
 जीर्णाजीर्णविशद्वायां पुनरुष्णोदकं पिबेत् ॥
 तेनोद्धारविशुद्धिः स्यात्ततश्च लघुता रुचिः ।
 भोज्यान्नं मात्रया प्राञ्जन् श्वः पिबेत्पीतवानपि ॥
 द्रवीणमनभिश्चन्दि नातिस्निग्धमसङ्गरम् ॥

उष्णोदकोपचारी स्याद्ब्रह्मचारी चपाश्रवः ।
 न वेगरोधी व्यायामक्रोधयोः कहिमातपान् ॥
 प्रवातयानपानाध्वभाष्यात्यासनसस्थितिः ।
 नीचाल्युच्चापधानाह वप्रधूमरजासि च ॥
 यान्यहानि पिबेत्तानि तावन्यन्यान्यपि त्यजेत् ।
 सर्वकर्मन्त्रयं प्रायो व्याधिचीर्णेषु च क्रमः ॥
 उपचारस्तु शमने कार्यः स्नेहे विरिक्तवत् ।
 अग्रहमच्छं सृष्टौ कीर्ते क्रूरे सप्तदिनं पिबेत् ॥
 सम्यक् स्निग्धाऽथवा यावदतः सालीभवेत्परम् ।
 वातानुलोभ्यं दीप्तोऽग्निर्वर्चः स्निग्धमसङ्गतम् ॥
 स्नेहोद्देगः क्लमः सम्यक् स्निग्धे रुचे विपर्ययः ।
 अतिस्निग्धे तु पाण्डुत्वं प्राणवक्तुगुदस्त्रवाः ॥
 अमात्रयाहितोऽकाले मिथ्याहारविहारतः ।
 स्नेहं करोति शोफार्शस्तन्द्रास्तम्भविसंज्ञताः ॥
 कण्डूकुष्ठज्वरोत्क्लेशशूलानाह भ्रमादिकान् ।
 क्षुत्तृणोक्लेखनस्वेदरुक्षपानान्नमेषजम् ॥
 तक्रारिष्टखडोहालयवश्यामाककोद्रवम् ।
 पिप्पलीत्रिफलाक्षौद्रपथ्यागोमूत्रगुग्गुलु ॥
 यथास्वं प्रतिरोगञ्च स्नेहव्यापदि साधनम् ॥

स्निग्धो द्रवोष्णधन्वीत्यरसमुक्त्वेदमाचरेत् ।

स्निन्नस्यहं स्थितः कुर्व्याद्विरेकं वसनं पुनः ॥

एकाहं दिनमन्यच्च कफमुत्क्षेप्य तत्करैः ।

मासला मेदुरा भूरिस्त्रे साण्णो विघ्नमारुतशः ॥

स्त्रे होचिताश्च येऽस्त्रे ह्यास्तान् पूर्वं रुचयेत्ततः ।

संस्त्रे ह्य शोधयेदेवं स्त्रे हव्यापन्नं जायते ॥

अलं मलानौरयितुं सेहश्वासात्मयतां गतः ॥

बालहृद्वादिषु स्त्रे हपरिहारार्साहृत्पुषु ।

योगानिमाननुद्देशान् सद्यः स्त्रे हान् प्रयोजयेत् ॥

प्राज्यमांसरसास्त्रेषु पेया वा स्त्रे हभर्जिताः ।

तिलचूर्णञ्च सस्त्रे हफाणितः क्षमरास्तथा ॥

क्षीरपेया घृताब्धोष्णा दध्नी वा सशुद्धः सरः ।

पेया वा पञ्चप्रसृता स्त्रे हैस्तण्डुलपञ्चमैः ॥

सप्तैते स्त्रे हनाः सद्यः स्त्रे हाश्च लवणोखण्डाः ।

तद्विथन्यविरुचञ्च सूक्ष्ममुष्णं व्यवायि च ॥

गुडानूपामिषक्षीरतिलमाषसुरादधि ।

कुष्ठशोफप्रमेहेषु स्त्रे हार्थं न प्रकल्पयेत् ॥

त्रिफलापिप्यलीपथ्यागुग्गुल्वादिविपाचितान् ।

स्त्रे हान् यथास्त्रमेतेषां योजयेदविकारिणः ।

क्षीणाना त्वामयैरग्निदेहसन्धुक्षणक्षमान् ॥

दीप्तान्तरग्निः परिशुद्धकोष्ठः

प्रत्यग्रधातुर्वलवर्णसुक्तः ।

दृढेन्द्रियो मन्दजरः यतायुः

स्त्रे होपसेवी पुरुषः प्रदिष्टः ॥

मूर्द्धतैलविधिः ।

अभ्यङ्गः परिषेकश्च पिचुर्वस्तिरितिक्रमात् ।
 मूर्द्धतैलं चतुर्धा स्याद्वलवत्तद्यथोत्तरम् ॥
 त्रयोऽभ्यङ्गादयः पूर्वं प्रसिद्धाः सर्वतः स्मृताः ।
 शिरोवस्तिविधिश्चात्र प्रोच्यते सुज्ञसम्मतः ।
 शिरोवस्तिश्चक्ष्मणः स्याद्विसुखी द्वादशाङ्गुलः ॥
 शिरःप्रमाणस्तं बद्ध्वा मस्तके माघपिष्टकैः ।
 सन्धिरोधं विधायाशु स्नेहै कोण्यैः प्रपूरयेत् ॥
 तावद्वाय्वज्जु यावत्स्यान्नासाकर्णमुखद्वृत्तिः ।
 वेदनोष्णशी वापि मात्राणां वा सहस्रकम् ॥
 विना भोजनसेवाश्च शिरोवस्तिः प्रशस्यते ।
 प्रयोज्यन्तु शिरोवस्ति पञ्च सप्त दिनानि वा ॥
 शिरोवस्तिं विमोक्षाण्णनीरे स्नानञ्च कारयेत् ।
 अनेन दुर्जया रोगा वातजा यान्ति सञ्चयम् ॥
 शिरःकम्पाददस्तेन सर्वकालेऽप्युच्यते ॥

अष्टमोऽध्यायः ।

अथ पञ्च कर्माणि ।

प्रथमं वसनं पश्चाद्विषिकञ्चाहुवासनम् ।
 एतानि पञ्च कर्माणि निरूहो लावणं तथा ॥

तत्र वमनविधि ।

शरत्काले वसन्ते च ग्राह्यकाले च देहिनाम् ।
 वमनं रेचनञ्चैव कारयेत् कुशलो भिषक् ॥
 बलवन्तं कफव्याप्तं हृत्तासादिनिपीडितम् ।
 तथा वमनसात्मप्रञ्च धीरचित्तञ्च वामयेत् ॥
 विषदोषे स्तन्यरोगे मन्देऽग्नौ श्लैषपटेऽर्बुदे ।
 हृद्रोगे कुष्ठवीर्ये मेहाजीर्णभ्रमेषु च ॥
 विदारिकापचीकासश्वासपीनसङ्घिषु ॥
 अपस्मारे ज्वरोन्मादे तथा रक्ताश्लिसारिषु ।
 नासाताल्लोष्ठपात्रेषु कर्णस्त्रावेऽधिजिह्वके ।
 गलगुण्ड्यामतीसारे पित्तश्लेष्मगदे तथा ॥
 मेदोमदेऽसूची चैव वमन कारयेद्भिषक् ॥

स्तन्यरोगे दुष्टदुग्धजनिते बालस्य रोगे ।

न वामनीयस्तिमिरीन गुल्मी नोदरी क्लमः ।

नातिपुटो गर्भिणी च न स्थूलो न क्षतातुरः ॥
 मदात्तो बालको रक्तः क्षुधितश्च निरूहितः ।
 उदात्तर्द्ध्वरक्ती च दुग्धर्द्ध्वः केवलानिली ॥
 पाण्डुरोगो क्लिन्निव्याप्तः पाठनात् खरघातवान् ।
 एतेऽप्यजीर्णव्यथिता वास्या ये विषपीडिताः ॥
 कफव्याप्तश्च ते वास्या मधुक्कजाश्रयानतः ॥
 सुक्तरक्तकर्कशद्रव्यो दुग्धर्द्ध्वः ।

सुकुमारं क्षम बालं ब्रह्म भीरुञ्च वामयेत् ।

यास्यित्या यवागूं वा क्षीरतक्रदधीनि च ॥
 अलाक्षैः श्लेष्मलैर्भीज्येर्दाषानुत्तेष्य देहिनाम् ।

स्निग्धस्त्रिनाय वमनं दत्तं सम्यक् प्रवर्त्तते ॥

वमनेषु च सर्वेषु सैन्धवं मधुना हितम् ।

वीभक्तं वमनं दद्याद्विपरीतं विरेचनम् ॥

काष्यद्रव्यस्य कुडवं स्नापयित्वा जलाटुके ।

अर्धभागावशिष्टञ्च वमनेष्ववधारयेत् ॥

काथपाने नव प्रस्था ज्येष्ठा मात्रा प्रकीर्त्तिता ।

मध्यमा षड्भिन्ना प्रोक्ता त्रिप्रस्था च कनीयसी ॥

वमने च विरेके च तथा शीणितमीक्षणैः ।

अर्द्धत्रयोदशपलं प्रस्थमाहुर्मनीषिणः ॥

अर्द्धत्रयोदशपलं सार्द्धषट्कम् ॥

कल्कचूर्णावलेहानां त्रिपल मात्रयोत्तमम् ।

मध्यमं द्विपलं विद्यात्कनीयस्तु पल भवेत् ॥

वमने चाष्टवेगाः स्युः पित्तान्ता उत्तमान्तु ते ।

षड्वेगा मध्यमा वेगाश्चत्वारस्त्ववरे मताः ॥

कफं कटुकतीक्ष्णैः पित्तं स्वादुहिमैर्जयेत् ।

सत्त्वादुलवणाक्लीणैः संसृष्टं वायुना कफम् ॥

कृष्णा कटफलसिन्धुञ्च कफे कोष्णजलैः पिबेत् ॥

पटीलवासा निस्वाश्च पित्ते शीतजलैः पिबेत् ॥

सस्त्रेष्वातपीड्यायां सञ्जीरं मदनं पिबेत् ।

अर्कभूलत्वचस्रूर्णं पिबेत् कफविषाहृतम् ॥

अजीर्णं कोष्णपानीयं सिन्धुं पीत्वा वमेत् सुधीः ।

कटफलमत्र मदनफलम् ।

प्रसेको हृद्ग्रहः कोठः काण्डूर्दुश्चर्हिते भवेत् ।

अतिवान्ते भवेत्तृष्णा हिक्कोद्गारो विसंज्ञता ॥

जिह्वानिःसरणं चाक्षोर्व्यावृत्तिर्हनुसंहतिः ।

रक्तच्छर्दिं ष्ठीवनञ्च कण्ठपीडा च जायते ॥

हनुसंहतिः हन्वीरभिलनम् ।

वमनस्यातिवीगे तु मृदु कुर्याद्विरेचनम् ।

वमनेन प्रविष्टायां जिह्वाया कवलग्रह ॥

स्निग्धास्त्रलवणैर्युक्तैर्घृतक्षीररसैर्हितैः ।

फलान्यस्त्रानि खाद्येयुस्तस्य चान्येऽग्रतो नराः ॥

निःसृतान्तु तिलद्राक्षाकल्कलिप्तां प्रवेश्येत् ।

व्यावृत्तेऽक्षिणं घृताभ्यक्ते पीडनञ्च शनैः शनैः ॥

हनुभोक्षे स्मृतः स्वेदी नस्यञ्च श्लेष्मवातहृत् ।

रक्तपित्तविधानेन रक्तष्ठीवमुपाचरेत् ॥

धात्रीरसाञ्चनीशीरलाजाचन्दनवारिभिः ।

सम्यं कृत्वा पाययेच्च सघृतक्षौद्रशर्कराम् ॥

शान्यन्त्यनेन तृष्णाद्या रोगाश्छर्दिंसमुद्भवाः ।

हृत्कण्ठाशरसां शुद्धिर्दीप्ताग्नित्वञ्च लाघवम् ॥

कफपित्तविनाशश्च सम्यग्त्वान्तस्य लक्षणम् ।

ततोऽपराह्णे दीप्ताग्निं मुद्गयष्टिकशालिभिः ॥

हृद्यैश्च जाङ्गलरसैः कृत्वा यूषञ्च भोजयेत् ।

तन्द्रा निद्रास्यदौर्गन्ध्यं कण्ठूश्च ग्रहणी विषम् ।

सुवान्तस्य न पीडायै भवन्त्येते कदाचन ॥

अजीर्णं शीतपानीयं व्यायामं मैथुनं तथा ।

स्नेहाभ्यङ्गञ्च रोषञ्च दिनमेकं सुधीस्त्यजेत् ॥

नवमोऽध्यायः ।

— —

विरेचनविधि ।

स्निग्धस्त्रिवाय वास्ताय दद्यात्सम्यग् विरेचनम् ।
अवान्तस्य त्वधःस्रस्ती ग्रहणीं क्वाद्येत्कफः ॥
मन्दाग्नि गौरवं कुर्याज्जनयेद्वा प्रवाहिकाम् ।
अथवा पाचनैरामं बलासं परिपाचयेत् ॥
ऋतौ वसन्ते शरदि देहशुद्धेऽपि विरेचयेत् ।
अन्यदात्ययिके कार्ये शोधनं शीलयेद्बुधः ॥
पित्ते विरेचन युञ्ज्यादामोद्भूते गटे तथा ।
सदरे च तथाधाने कोष्ठशुद्धौ विशेषतः ॥
दोषाः कदाचित् कुप्यन्ति जिता लङ्घनपाचनैः ।
शोधनैः शोधिता ये तु न तेषां पुनरुद्भवः ॥
बालो वृद्धो भृशं स्निग्धः क्षतचीणो भयान्वितः ।
यान्तस्तृषाक्तः स्थूलश्च गर्भिणी च नवज्वरी ॥
नवप्रसूता नारी च मन्दाग्निश्च मदात्ययो ।
शल्यार्हितश्च रुक्षश्च न विरेचा विजानता ।
जीर्णज्वरी गरव्याप्तो वातरक्ती भगन्दरी ॥
अग्निपाण्डूदरग्रन्थिहृद्दीगारुचिपीडिताः ।
योनिरोगप्रमेहार्ता गुल्मप्लीहव्रणार्हिताः ॥
विद्रधिच्छर्दि विस्फोटविसूचीकुष्ठसयुताः ।
कर्णनासाशिरोवक्त्रगुदमेद्रामयान्विताः ॥

श्लोहशोयाच्चिरोगार्त्ता. क्रिमिच्यारानलार्हिता ।

शूलिनो मूत्रघातार्त्ता विरेकार्हा नरा मता ॥

बहुपित्तो मृदुः प्रोक्तो बहुश्लेष्मा च मध्यमः ।

बहुवातः क्रूरकोष्ठो दुर्विरेचः स कथ्यते ॥

मृदो मात्रा मृदौ कोष्ठे मध्यकोष्ठे च मध्यमा ।

क्रूरे तीक्ष्णा मता द्रव्यैर्मुदुमध्यमतीक्ष्णकैः ॥

मृदुद्राक्षा पयश्चक्षुतैरपि विरिच्यते ।

मध्यमस्त्रिवृतातिकारानवृक्षैर्विरिच्यते ।

क्रूर. स्रक्पयसा हेमक्षीरीदन्तीफलादिभिः ॥

मात्रोत्तमा विरेकस्य त्रिंशद्देगैः कफान्तिका ।

वेगैर्विंशतिभिर्मध्या ह्रीनोक्ता दशवेगिका ॥

द्विपलं त्रैष्ठमाख्यातं मध्यमञ्च पलं भवेत् ।

पलाईञ्च कषायाणां कनौयसु विरेचनम् ॥

कल्कानोदकचूर्णानां कर्षं मध्वाज्यलेहितः ।

कर्षद्वयं पलं त्वापि वयोरीगाद्यपेक्षया ।

पित्तोत्तरे त्रिवृच्चूर्णं द्राक्षाकाथादिभिः पिवेत ॥

त्रिफलाकाथगोमूत्रैः पिवेद्व्योष कफार्हितः ॥

त्रिवृत्सैन्धवशुण्ठीनां चूर्णमग्नौ. पिवेन्नरः ।

वातार्हितो विरेकाय जाङ्गलानां रसेन वा ॥

एरण्डतैलं त्रिफलाकाथेन द्विगुणेन वा ।

युक्तं पीतं पयोभिर्वा न चिरेण विरिच्यते ॥

सक्षीरा सेवतो पेया विरेकार्थं सितायुता ।

नारिकेलजतोयेन पेया वा स्वर्णपत्रिका ॥

त्रिवृता कौटजं बीजं पिप्पली विश्वभेषजम् ।

समृद्धीकारसं चौद्रं वर्षाकाले विरचनम् ॥
 त्रिवहुरालभामुस्तशर्करीदोच्यचन्दनम् ।
 द्राक्षाम्बुना सयध्याह्न शीतलञ्च घनात्यये ॥
 त्रिवृतां चित्रक पाठामजाजी सरलां वचाम् ।
 हेमक्षीरी च हेमन्ते चूर्णमुष्णाम्बुना पिबेत् ॥
 पिप्पलीं नागरं सिन्धु श्यामां त्रिवृतया सह ।
 लिह्यात् क्षौद्रेण शिशिरे वसन्ते च विरचनम् ॥
 त्रिवृता शर्करा तुल्या ग्रीष्मकाले विरचनम् ॥

अभयामोदकः ।

अभया मरिचं शुण्ठी विरङ्गामलकानि च ।
 पिप्पली लिप्पलीमूलं त्वक् पत्रं मुस्तमेव च ॥
 एतानि समभागानि दन्ती तु त्रिगुणा भवेत् ।
 त्रिवृताष्टगुणा ज्ञेया षड्गुणा चात्र शर्करा ।
 मधुना मोदकान् कृत्वा कर्षभात्रान् प्रमाणतः ।
 एकैक भक्षयेत्प्रातः शीतञ्चातुपिबेज्जलम् ॥
 तावद्विरिच्यते जन्तुर्यावदुष्णं न सेवते ।
 पानाहारविहारिषु भवेन्नियन्त्रण सदा ॥
 विषमज्वरमन्दाग्निपाण्डुकासभगन्दरान् ।
 दुर्नामकुष्ठयक्ष्माशीगलगण्डभ्रमोदरान् ॥
 विदाहप्रीहमेहाश्च यक्ष्माणं नयनामयान् ।
 वातरीगास्तथाश्वानं सूत्रकच्छाणि चाश्मरीम् ॥
 मृष्टपाश्चीरुजघनजङ्घोदररुजं जयेत् ।
 सततं शीलनाटिषां पलितानि प्रणययेत् ॥
 अभयामोदका ह्येते रसायनवराः स्मृताः ॥

पीत्वा विरेचनं शीतजले ससिद्धं चक्षुषी ।
 सुगन्धिं किञ्चिदात्राय ताम्बूलं शोणयेद्बुधः ॥
 निर्वातस्यो न वेगांश्च धारयेन्न शयीत च ।
 शीताम्बु न स्पृशेत् क्वापि कोष्णनीरं पिवेन्मुहुः ॥
 दुर्विरिक्तस्य नाभेस्तु स्तब्धता कुक्षिशूलरुक् ।
 पुरोप्रवातसङ्गश्च कण्डूमण्डलगौरवम् ॥
 जिदाहोऽरुचिराधानं भ्रमस्फूर्द्धिंश्च जायते ।
 तं पुनः पाचनैः स्रैहैः पक्त्वा स्निग्धन्तु रेचयेत् ॥
 तेनास्योपद्रवा यान्ति दौष्टोऽग्निर्लघुता भवेत् ।
 विरेकस्यातियोगिनं मूर्च्छांश्च शो गुदस्य च ॥
 शूलं वाफातियोगः स्यान्नांसधावनसन्निभम् ।
 मेदोनिभं जलाभासं रक्तं वापि विरिच्यते ॥
 तस्य शीताम्बुभिः सिक्त्वा शरीरं तण्डुलाम्बुभिः ।
 मधुमिश्रैस्तथा शीतैः कारयेद्दमनं सृष्टु ॥
 सहकारत्वचः कल्को दध्ना सौवीरकेण वा ।
 पिष्टो नाभिप्रलेपिनं हन्त्यतीसारमुख्यणम् ॥
 अजाक्षीरं रसं वापि वैष्किरं हारिणं तथा ।
 शालिभिः यष्टिकैः स्वल्पं मसूरैर्वापि भोजयेत् ॥
 शीतैः संग्राहिभिर्द्रव्यैः कुर्यात्स ग्रहणं भिषक् ॥
 लाघवे मनसस्तुष्टावनुलोमं गतेऽनिले ।
 सुविरिक्तं नरं ज्ञात्वा पाचनं पाययेन्निशि ॥
 इन्द्रियाणां बलं बुद्धिः प्रसादं वज्रिदीपनम् ।
 धातुस्थैर्यं वयःस्थैर्यं भवेद्देवनसेवनात् ॥
 प्रघातत्रेवा शीताम्बुं स्रै हाभ्यङ्गमजीर्णताम् ।

व्यायामं मैथुनं चैव न सेवेत विरेचितः ।
 शालिषष्टिकमुद्गाद्यैर्यवागू भोजयेत् कृताम् ।
 जङ्घालविष्किराणां वा रसैः शाल्वोदनं हितम् ॥
 विरेकाद्यौषधे पीते सम्यग् यो न विरिच्यते ।
 पिबेदुष्णाम्बुना तत्र सैश्ववं दीषशान्तये ॥

दशमोऽध्यायः ।

वस्तिकर्म ।

अथातो नेत्रवस्तिप्रमाणपरिभाषा

चिकित्सितं व्याख्यास्यामः ।

तत्र स्नेहादीनां कर्मणां वस्तिकर्म प्रधानतममाहु-
 राचार्याः । कक्षादनेककर्मकरत्वाहस्ते रिह वस्ति-
 र्नानाविधद्रव्यसंयोगाद्दोषाणां संशोधनसंशमनसग्रहणानि
 करोति । शीणशुक्रं वाजीकरोति कृमं वृंहयति
 स्थूलं कर्षयति चक्षुः प्रीणयति बलीपलितमुपहन्ति वयः
 स्थापयति । शरीरोपचयं वर्णद्वलमारोग्यमायुषः परि-
 हृद्दिष्य करोति वस्तिः सम्यगुपासितः । तथा ज्वरातीसार-
 तिभिरप्रतिश्यावशिरोरोगाधिमन्यार्द्दिताक्षेपकपक्षाघातै-
 काङ्गसर्वाङ्गरोगाधानोदरशर्कराशूलवृद्धुपदंशानाहमूत्र-
 कृच्छ्रगुल्मवातशोथितवातमूत्रपुरीषोदावर्त्तशुक्रार्त्तवस्तन्य-

नाशहृदनुमन्याशहार्शोऽश्मरीमूढगर्भप्रभृतिषु चात्यर्थसुप-
युज्यते ।

वस्त्रिर्वाते च पित्ते च कफे रक्ते च शस्यते ।

संसर्गं सन्निपाते च वस्त्रिरेव हितः सदा ॥

तत्र सांवत्सरिकाष्टद्विरष्टवर्षाणां षडष्टदशाङ्गुल-
प्रमाणानि कनिष्ठिकानामिकामध्यमाङ्गुलिपरीणाहान्य-
त्रेऽध्यर्द्धाद्दशाङ्गुलनर्द्धतृतीयाङ्गुलसन्निविष्टकर्णिकानि कङ्क-
श्वेनवर्हिपत्रनाडीतुल्यप्रवेशानि सुहमाषकलायस्त्रोतांसि
विदध्यान्नेत्राणि तेषु त्वास्थापनद्रव्यप्रमाणमातुरहस्त
सन्मितेन प्रसृतेन सन्मितौ प्रसृतौ द्वौ चत्वारोऽष्टौ विधेयाः ।

वर्षोत्तरेषु नेत्राणां वस्त्रिमानस्य चैव हि ।

वयोवलशरीराणि समीच्य वर्द्धयेद्दिधिम् ॥

पञ्चविंशतेरूर्द्ध्वं द्वादशाङ्गुलं मूलेऽङ्गुष्ठोदरपरीणाहमग्रे
कनिष्ठिकोदरपरीणाहमग्रे त्र्यङ्गुलसन्निविष्टकर्णिक
सृष्ट्रपत्रनाडीतुल्यप्रवेशं कोलास्थिमात्रच्छिद्रं क्लिन्न-
कलायमात्रच्छिद्रमित्येके ।

सर्वाणि-मूले वस्त्रिनिबन्धनार्थं द्विकर्णिकानि ।

आस्थापनद्रव्यप्रमाणन्तु विहिता द्वादश प्रसृताः ।

सप्ततेस्तूर्द्ध्वं नेत्रप्रमाणमेतदेव द्रव्यप्रमाणन्तु द्विरष्ट
वर्षवत् ।

तत्र नेत्राणि सुवर्णरजतताम्रायोरीतिदन्तशृङ्गमणि-
तहसारमयानि श्लक्ष्णानि दृढानि गोपुच्छाकृतीन्युज्ज्वलि
गुटिकासुखानि । वस्तयश्चावृद्धाना सृद्वो नातिबहला
दृढाः प्रमाणवन्तो गोमहिषवराहाजोरभ्राणाम् ।

भूवकोषस्य वस्तिस्तु तदलाभे तु चर्मणः ॥

कषायरक्त स मृदुर्वस्तिः स्निग्धो दृढो हितः ।

नेत्रालाभे हिता नाडी नलवंशास्थिसम्भवाः ॥

तत्र द्विविधो वस्तिः नैरूहिकः स्त्रैहिकश्च । आस्था-
पनं निरूह इत्यनर्थान्तरम् । स दोषनिर्हरणाच्छरीररोग-
हरणाद्वा निरूहः वयःस्थापनादायुःस्थापनाद्वास्थापनम् ।
तत्र यथाप्रमाणगुणविहितः स्त्रैहवस्तिविकल्पोऽनुवा-
सनः पादावकण्ठः । अनुवसन्नपि न दुष्यत्यनुदिवं वा दीयत
इत्यनुवासनः । तस्यापि विकल्पे ऽर्द्धाद्वैमात्रावकण्ठोऽपरि-
हार्यो मात्रावस्तिरिति ।

निरूहः शोधनो लेखी स्त्रैहनो वृंहणो मतः ।

निरूहशोधितान्मार्गान् सम्यक् स्त्रैहोऽनुगच्छति ॥

अपेतसर्वदोषास्तु नाडीष्विव बहज्जलम् ।

सर्वदोषहरत्रासौ शरीरस्य च जीवनः ॥

तस्मादिशुद्धदेहस्य स्त्रैहवस्तिर्विधीयते ॥

तत्रोन्मादभयशोकपिपासारोचकाजीर्णाग्निपाण्डुरोग-
भ्रममदमूर्च्छाच्छर्दिक्लृष्टमेहोदरस्यील्लश्लासकासकण्ठशोष-
शोफोपसृष्टक्षतक्षीणचतुस्त्रिमासगर्भिणीदुर्बलाग्न्यसहा बा-
लवृद्धौ च वातरोगादृते क्षीणा नानुवास्या नास्थाप-
यितव्याः ।

उदरी च प्रमेही च कुष्ठौ स्थूलश्च मानवः ।

अवश्यं स्थापनीयाश्च नानुवास्याः कवचन ॥

असाध्यता विकाराणां स्यादेषामनुवासनात् ।

असाध्यत्वेऽपि भूयिष्ठं गात्राणां सदनं भवेत् ॥

पक्वाशये तथा ओष्णां नाभ्यधस्ताच्च सर्वतः ।
 सम्यक् प्रणिहितो वस्तिः स्थानेष्वे तेषु तिष्ठति ॥
 पक्वाशयाहस्तिवीर्यं सैर्देहमुपसर्पति ।
 वृक्षमूले निषिक्तानामपां वीर्यमिव द्रुमम् ॥
 स चापि सहसा वस्तिः केवलं समलोऽपि वा ।
 प्रत्येति त्वनिलैर्वीर्यमपानाद्यैर्विनीयते ॥
 वीर्येण वस्तिरादत्ते दोषानापादमस्तकात् ।
 पक्वाशयस्थोऽस्वरगो भूमेरकीं रसानिव ॥
 सकटीपृष्ठकोष्ठस्थान् वीर्येणालोद्या सञ्चयान् ।
 एत्खातमूलान् हरति दोषाणां साधु योजितः ॥
 दोषत्रयस्य यस्माच्च प्रकोपे वायुरीश्वरः ।
 तस्मात्तस्यातिवृद्धस्य शरीरमभिनिघ्नतः ॥
 वायोर्विषहते वेगं नान्या वस्ते ऋते क्रिया ।
 पयनाविद्धतीयस्य वेलावेगमिवोदधेः ॥
 शरीरोपचयं वर्णं बलमारोग्यमायुषः ।
 कुरुते परिवृद्धिञ्च वस्तिः सम्यगुपासितः ॥

अत ऊर्ध्वं व्यापदो वक्ष्यामः ।

तत्र नेत्रं चलितं विवर्त्तितं पाश्चात्पीडितमत्युत्क्षिप्त-
 मवसन्नं तिर्यक्क्षिप्तमिति षट् प्रणिधानदोषाः । अति-
 स्थूलं कर्कशमवनतमणु भिन्नं सन्निकृष्टविप्रकृष्टकर्णिकं
 सूक्ष्मातिष्किद्रमतिदीर्घमतिङ्गलमित्येकादश नेत्रदोषाः ।
 बहलताल्पता सच्छिद्रता प्रस्तीर्णता दुर्बद्धतेति पञ्च वस्ति-
 दोषाः । अतिपीडितता शिथिलपीडितता भूयोभूयोऽव-
 पीडनं कालातिक्रम इति चत्वारः पीडनदोषाः । आमता

हीनतातिमात्रतातिशीततात्युष्णतातितीक्ष्णतातिमृदुता-
 तिस्लिग्धतातिरुच्यतातिसान्द्रतातिद्रवता इत्येकादश द्रव्य-
 दोषाः । आवाक्शीर्षीच्छीर्षन्युज्जीत्तानसङ्घुचितदेहस्थि-
 ततादक्षिणपार्श्वशायिनः प्रदानमिति सप्त शय्या-
 दोषाः । क्रोध आयासः शोको मैथुनं दिवास्वप्न उच्चैःस-
 भ्राषणं यानयानं चिरासनं खानमतिचक्रमणं शीतसन्धिग-
 स्तीयवातातपानां सेवनमविहिताशनमिति पञ्चदशा-
 तुरजिमित्ताः । छेहस्वष्टाभिः कारणैः प्रतिहतो न
 प्रत्यागच्छति त्रिभिर्दीर्घैरशनाभिभूतो मलव्यामिश्रो
 दूरानुप्रविष्टोऽम्बिन्नस्यानुष्णोऽल्पोऽल्पाशनस्य चेति वैद्यातुर-
 निमित्ता भवन्ति । अयोगस्तूभयोराभानं परिकर्त्तिका
 परिस्त्रावः प्रवाहिका हृदयोपसर्षणनङ्गप्रग्रहोऽतियोगी
 जीवादानमिति नव व्यापदो वैद्यनिमित्ता भवन्ति ।

षट्सप्ततिः समासेन व्यापदः परिकीर्त्तिताः ।

तासां वक्ष्यामि विज्ञानं स्मिद्धिञ्च तदनन्तरम् ॥

एकादशोऽध्यायः ।

अथातोऽनुवासनोत्तरवस्तिचिकित्सितं

व्याख्यास्यामः ।

द्विरेचनात्सप्तरात्रे गते जातबलाय च ।

कृताभ्यानुवासाय सम्यग् देयोऽनुवासनः ॥

यथा वयोनिरूहाणां या मात्राः परिकोत्तिताः ।

पादावकृष्टास्ताः कार्याः स्नेहवस्तिषु देहिनाम् ॥

अत ऊर्ध्वं प्रवक्ष्यामि तैलानीह यथाक्रमम् ।

पानान्वासननस्येषु यानि हन्युर्गदान् वहन् ॥

शक्यादितैलम् ।

शट्पुष्करकुष्णाह्वामदनामरदारुभिः ।

शताह्वाकुष्ठयथ्याह्ववचाविल्वहुताशनैः ॥

सुपिट्टैर्द्विगुणं चीरं तैलं तोवं चतुर्गुणम् ।

पक्त्वा वस्तौ विधातव्यं मूढवातानुलोमनम् ॥

अर्शासि ग्रहणीदोषमानाहं विषमज्वरम् ।

कक्षूरुपृष्ठकोष्ठस्थान् वातरोगांश्च नाशयेत् ॥

वचादितैलम्

वचापुष्करकुष्ठैलामदनामरसिन्धुजैः ।

काकोलीद्वययथ्याह्वमेदायुग्मनराधिपैः ॥

पाठाजीवकजीवन्तीभार्गीचन्दनकटफलैः ।

सरलागुरुविल्वाम्बुवाजिगन्ध्याग्निद्विभिः ॥

विडङ्गारग्वधश्यामात्रिहन्त्यागधिकर्द्धिभिः ।

पिट्टैस्तैलं पचेत् चीरं पञ्चमूलरसान्वितम् ॥

गुल्मानाहाग्निषड्भार्शीग्रहणीमूत्रसङ्घिनाम् ।

अन्वासनविधौ युक्तं शस्यतेऽनिलरोगिणाम् ॥

चित्रकादितैलम् ।

चित्रकातिविषापाठादन्तीविल्ववचामिषैः ।

सरलांशुमतीरास्नानीलिनीचतुरङ्गुलैः ॥

धन्वाजमोदकाकोलीमेदायुग्मसुरद्रुमैः ।

जीवकर्षभवर्षाभूवस्तगन्धशताह्वयैः ॥
 रेणुश्वगन्धामस्त्रिष्टायटीपुष्करतस्करैः ।
 सक्षीरं विप्रचेत्तैलं मारुतामयनाशनम् ॥
 मृध्रमीखुप्लकुजाव्यमूत्रोदावर्त्तरोगिणाम् ।
 शस्यतेऽल्पबलाग्नीनां वस्तावाशु नियोजितम् ॥

भूतिकादितैलम् ।

भूतिकैरण्डवर्षाभूरास्त्रावृषकरोहिषैः ।
 दशमूलसहाभार्गीषङ्गयन्यामरदारुभिः ॥
 बलानागबलामूर्धावाजिगन्धामृताह्वयैः ।
 सहाचरवरीविश्वाकाकनासाविदाग्निभिः ॥
 यवमाषातक्षीकोलकुलत्यैः कथितैः शृतम् ।
 जीवनीयप्रतीवापं तैलं क्षीरचतुर्गुणम् ॥
 जङ्घीरुत्रिकपाश्वींसवाहुमन्याशिरस्थितान् ।
 हन्याद्वातविकारासु वस्तियोगैर्निषेवितम् ॥

जीवन्यादितैलम् ।

जीवन्यतिबलामेदाकाकोलीद्वयजीवकैः ।
 ऋषभातिविषाकृष्णाकाकनासावचामरैः ॥
 राक्षामदनयष्ट्याहसरलाभीरुचन्दनैः ।
 स्वयंगुप्ताशटीमृङ्गीकलसीसारिवाह्वयैः ॥
 पिष्टैस्तैलघृतं पक्वं क्षीरिणाष्टगुणेन तु ।
 तच्चानुवासने देयं शुक्राग्निबलवर्द्धनम् ॥
 वृंहणं वातपित्तघ्नं गुल्मानाहहरं परम् ।
 मस्ये पाने च सयुक्तमूर्द्धं जत्रुगदापहम् ॥

मधुकादितैलम् ।

मुधुकोशीरकाश्मर्यकटकोत्पलचन्दनैः ।
 श्यामापद्मज्जोसूतशक्राह्वातिविषासुभिः ॥
 तैलपादं पचेत्क्षरिः पयसाष्टगुणेन च ।
 व्यथोधादिपणवाग्रयुक्त वस्त्रिषु योजितम् ॥
 दाहासृग्दरवीमर्पवातशोणितविद्रधीन् ।
 पित्तरक्तज्वराद्याश्च हन्यात्पित्तकृतान् गदान् ॥

वृणालादितैलम् ।

वृणालोत्पलशालुकसारिवाहयकेशरैः ।
 चन्दनद्वयभूनिम्बपद्मवीजकसेरुकैः ॥
 पटोलकटुकारक्तागुन्द्रापर्पटवासकैः ।
 पिष्टैस्तैलमिदं पक्वं वृणमूलरसेन च ॥
 क्षीरद्विगुणसंयुक्त वस्त्रिकर्मणि योजितम् ।
 नस्येऽभ्यञ्जनपाने वा हन्यात्पित्तगदान् बह्वन् ॥

त्रिफलाद्यं तैलम् ।

त्रिफलातिविषासूर्वात्रिवृद्धित्रकवासकैः ।
 निम्बारखधषड्ग्रन्थासप्तपर्णनिशाद्वयैः ॥
 गुडूचीन्द्रसुराक्षणाकुष्ठसर्षपनागरैः ।
 तैलमेभिः समै पक्वं सुरसादिरसाप्लुतम् ॥
 पानाभ्यञ्जनगण्डूषनस्यवस्त्रिषु योजितम् ।
 स्थूलतालस्यकण्डूादीन् जयेत्कफकृतान् गदान् ॥

पाठाद्यं तैलम् ।

पाठाज्जमोदाशाङ्गुष्ठापिप्पलीद्वयनागरैः ।
 सरलागुरुकालीयभार्गीचव्यामरद्रुमैः ॥

मरिचैलाभयाकट्टीशटीयन्त्रिककट्फलैः ।
 तैलमेरण्डतैलं वा पक्वमेभिः समायुतम् ॥
 वल्लोकणकमूलाभ्यां क्वाथेन द्विगुणेन च ।
 हन्यादन्वासनैर्दत्तं सर्वान् कफकृतान् गदान् ॥
 विडङ्गाद्यं तैलम् ।

विडङ्गोदौचसिन्धूयशटीपुष्करचित्रकैः ।
 कट्फलातिविषाभार्गीवचाकुष्ठसुराह्वयैः ॥
 मेदामदनयक्ष्याङ्गश्यामानिचुलनागरैः ।
 शताह्वानीलिनीरास्त्राकदलीवृषरेणुभिः ॥
 विल्वाजमोदकृष्णाद्वादन्तीचव्यनराधिपैः ।
 तैलमेरण्डतैलं वा मुष्ककादिरसाद्भुतम् ॥
 ग्रीहोदावर्त्तं वातासृग्गुल्मानाहकफामयान् ।
 प्रमेहशर्कराशांसि हन्यादाश्वनुवासनात् ॥

हादयोऽध्यायः ।

अशुद्धमपि वातेन केवलेनातिपीडितम् ।
 अहोरात्रस्य कालेन सर्वेष्वेवानुवासयेत् ॥
 रुधस्य बहुवातस्य ही त्रीनप्यनुवासनान् ।
 दत्त्वा स्निग्धतनुं ज्ञात्वा ततः पश्चान्निरुहयेत् ॥
 अस्निग्धमपि वातेन केवलेनातिपीडितम् ।
 स्निग्धप्रगाढैर्मतिमान्निरुहैः समुपाचरेत् ॥

रात्रौ वस्ति' न दद्यात्तु दोषोत्कृष्टो हि रात्रिजः ।
 स्नेहो वीर्ययुतः कुर्यादाधानं गौरवं ज्वरम् ॥
 अह्नि स्थानस्थिते दोषे वज्जी वाचरसान्विते ।
 स्फुटस्रोतोमुखे टेहे स्नेहोजः परिसर्पति ॥
 पित्तेऽधिके कफे क्षीणे रुचे वातरुगर्हिते ।
 नरे रात्रौ च दातव्यं काले चोष्णेऽनुवासनम् ॥
 उष्णे पित्ताधिके वापि दिवा दाहादयो गदाः ।
 सम्भवन्ति यतस्तस्माद्यदोषे योजयेद्भिषक् ॥
 शीते वसन्ते च दिवा शीघ्रे प्रावृद्ध्वनात्यये ।
 स्नेहो दिनान्ते पानोक्तान् दोषान् परिरजिहीर्षति ॥
 अहोरात्रेषु कालेषु सर्वेष्वेवानिलाधिकम् ।
 तीव्रायां रुजि जीर्णान् भोजयित्वानुवासयेत् ॥
 न वा मुक्तवतः स्नेहः प्रणिषेयः कथञ्चन ।
 शुद्धत्वाच्छून्यकोष्ठस्य स्नेहः ऊर्ध्वमधोत्पतेत् ॥
 सदानुवासयेच्चापि भोजयित्वाद्रूपाग्निम् ।
 ज्वरं विदग्धभुक्तस्य कुर्यात् स्नेहः प्रयोजितः ॥
 न चातिस्निग्धश्मनं भोजयित्वानुवासयेत् ।
 मदं भूर्च्छाञ्च जनयेद्विधा स्नेहः प्रयोजितः ॥
 रुचं मुक्तवती ह्यन्नं बलं वर्षञ्च हापयेत् ।
 युक्तस्नेहमतो जन्तुं भोजयित्वानुवासयेत् ॥
 दूषक्षीररसैस्तस्माद्यथा व्याधिमवेक्ष्य वा ।
 यथोचितात्पादहीनं भोजयित्वानुवासयेत् ॥
 अथानुवास्यं स्वभ्यक्तमुष्णाम्बुस्त्रिदितं शनैः ।
 भोजयित्वा यथाशास्त्रं कृतचक्रमर्थं ततः ॥

विसर्ज्य च शकृन्मूर्त्तं योजयेत् स्नेहवस्तिना ।
 प्रणिधानविधानन्तु निरुद्धे च प्रवक्ष्यते ।
 ततः प्रणिहिते स्नेहे उत्तानो वाक्शतं भवेत् ।
 प्रसारितैः सर्वगात्रैस्तथा वीर्यं विसर्पति ॥
 ताडयेत्तलयोरेनं चींस्त्रीन् वारान् शनैः शनैः ।
 स्फिजोश्चैनं ततः शय्यां चीन् वारानुत्क्षिपेत्ततः ॥
 एवं प्रणिहिते वस्तौ मन्दाय सोऽथ मन्दवाक् ।
 स्वास्तीर्णं शयने काममासीताचारिके रतः ॥
 स तु सैन्धवचूर्णेन शताह्वेन च योजितः ।
 देयः सुखोष्णश्च तथा निरेति सहसा सुखम् ॥
 तन्मात्रोत्तममध्यान्त्या षट्चतुर्दशमाषकैः ।
 हीनमात्रावुभौ वस्तौ नातिकार्यकरौ स्मृतौ ॥
 अतिमात्रौ तथानाहकृमातीसारकारकौ ।
 उत्तमा स्यात्पलैः षड्भिर्मध्यमा स्यात्पलैस्त्रिभिः ॥
 पलैकाह्वेन हीना स्यादुक्ता मात्रानुवासने ।
 यस्यानुवासनो दत्तः सकृदन्वक्ष्यमाव्रजेत् ॥
 अत्यौष्णप्रादितितैष्णप्रादा वायुना वा प्रपीडितः ।
 सवातीऽधिकमात्रो वा गुरुत्वादा स भेषजः ॥
 तस्यान्योऽल्पतरो देयो न हि स्निह्यत्यतिष्ठति ।
 विष्टव्यानिलविशमूर्त्तः स्नेहहीनोऽनुवासनः ॥
 दाहकृमप्रवाहार्त्तिकरस्याल्पनुवासनः ।
 सानिलः सपुरीषश्च स्नेहः प्रत्येति यस्य तु ।
 उपद्रवं विना शीघ्रं स सम्यगनुवासितः ॥
 जीर्णचमथ सायाह्ने स्नेहे प्रत्यागते पुनः ।

लघुन्नं भोजयेत्कामं दीप्तान्निस्तु नरो यदि ॥
 प्रातरुष्णोदकं देयं धान्यनागरसाधितम् ।
 तेनास्य दौष्यते वक्त्रिभङ्गाकाङ्क्षा च जायते ॥
 स्नेहवस्त्रिक्रमेष्वेव विधिमाहुर्मनीषिणः ।
 अनेन विधिना षड् वा सप्त वाष्टौ नवेव वा ॥
 विधेया वस्तयस्तेषामन्ते चैव निरूहणम् ।
 दत्तस्तु प्रथमो वस्त्रिः स्नेहयेद्वस्त्रिवह्णौ ॥
 सम्यग् दत्तो द्वितीयस्तु मूडंस्थमस्त्रिनं जयेत् ।
 जनयेद्वलवर्णौ च तृतीयस्तु प्रयोजितः ॥
 रस चतुर्थो रक्तस्तु पञ्चमः स्नेहयेत्तथा ।
 षष्ठस्तु स्नेहयेन्नांसं मेदः सप्तम एव च ।
 अष्टमो नवमश्चास्थि मज्जानश्च यथाक्रमम् ।
 एवं शुक्रगतान् दोषान् द्विगुणः साधु साधयेत् ॥

अष्टादशाष्टदशकादिनाद्यो ना निषेवते ।

यथोक्तेन विधानेन परिहारक्रमेण तु ॥
 स कुम्भरवलोऽश्वस्य जवैस्तुल्योऽमरप्रभ ।
 वीतपाप्मा श्रुतिधरः सहस्रायुर्नरो भवेत् ॥
 स्नेहवस्त्रिं निरूहं वा नैकमेवातिशीलयेत् ।
 स्नेहादग्निबधोत्क्रेणौ निरूहात्पवनाद्भयम् ॥
 तस्मान्निरूढोऽनुवासी निरूहश्चानुवाहितः ।
 नैवं पित्तकफोत्क्रेणौ स्यातां न पवनाद्भयम् ॥
 रुक्षाय बहुवाताय स्नेहवस्त्रिं दिने दिने ।
 दद्याद्द्वैत्यस्ततोऽन्वेषामग्न्यावाधमयात्प्रहात् ॥
 स्नेहोऽल्पमात्रो रुक्षाणां सर्वकालमनत्ययः ।

तथा निरुहः त्रिग्वानां खल्यमात्रः प्रशस्यते ॥

स्त्रे हवस्तिजाव्यापदः ।

अत ऊर्ध्वं प्रवक्ष्यामि व्यापदः स्त्रे हवस्तिजाः ।

बलवन्ती यदा दोषाः कीडे स्युरनिलाद्य' ॥

अल्पवीर्यं तदा स्त्रे हवमभिभूय पृथग्विधान् ।

कुर्वन्त्युपद्रवान् स्त्रे हः स चापि न निवर्त्तते ॥

तत्र वाताभिभूते तु स्त्रे हे मुखकषायता ।

जृम्भा वातरुजस्तास्ता वेपथुर्विषमज्वरः ॥

पित्ताभिभूते स्त्रे हे तु मुखस्य कटुता भवेत् ।

दाहस्तृणा ज्वरः स्त्रे दो नेत्रमूत्राङ्गपीतता ॥

स्त्रे षाभिभूते स्त्रे हे तु प्रसेको मधुरास्यता ।

गौरवं कृद्भिर्बुच्छासः कृच्छ्रः शीतज्वरोऽरुचिः ॥

तत्र दोषाभिभूते तु स्त्रे हे वस्ति' निधापयेत् ।

यथास्वं दोषशमनान्युपयोज्यानि यानि च ॥

अत्याशितेऽन्नाभिभवात् स्त्रेहो नैति यदा तदा ।

गुरुरामाशयः शूलं वायोद्याप्रतिसञ्चर' ॥

हृत्पीडा मुखवैरस्यं श्वासो मूर्च्छा भ्रमोऽरुचिः ।

तत्रापतर्पणस्यान्ते दीपनो विधिरिथ्यते ॥

अशुद्धस्य मलोन्मिश्रः स्त्रेहो नैति यदा पुनः ।

तदाङ्गसदनाधानौ श्वासः शूलञ्च जायते ॥

पकाशयगुरुत्वञ्च तत्र दद्यान्निरुहणम् ।

अतितौक्ष्ण्योपधैरेवं सिद्धं चाप्यनुवासनम् ॥

शुद्धस्य दूरानसृते स्त्रे हे स्त्रे हस्य दर्शनम् ।

गात्रे शु सर्वेन्द्रियाणामुपलेपोऽवसादनम् ॥

स्नेहगन्धि सुखं तत्र कासश्वासावरोचकः ।
 अतिपीडितवत्तत्र विधिरास्थापनं तथा ॥
 अखिन्नस्याविशुद्धस्य स्नेहोऽल्पः सम्प्रयोजितः ।
 शीतो मृदुश्च नाभ्येति ततो मन्दं प्रवाहयेत् ॥
 विबन्धगौरवाधानशूलाः पक्काशयं प्रति ।
 तत्रास्थापनमेवाशु प्रयोज्यं सानुवासनम् ॥
 अल्प भुक्तवतोऽल्पो हि स्नेहो मन्दगुणस्तथा ।
 दत्तो नैति क्लमोत्क्लेशौ भृशं वारतिमावहेत् ॥
 तत्र वास्थापनं कार्यं शोधनीयेन वस्तिना ।
 अन्वासनञ्च स्नेहेन शोधनीयेन शस्यते ॥
 अहीरात्रादपि स्नेहः प्रत्यागच्छेन्न दुष्यति ।
 कुर्याद्वस्तिगुणांश्चापि जीर्णस्त्वल्पगुणो भवेत् ॥
 यस्य नोपद्रव कुर्यात् स्नेहवस्तिरनिःसृतः ।
 सर्वोऽल्पो वाह्यतो रौच्यादुपेक्ष्यः स विजानत ॥
 अनायातं त्वहोरात्रात् स्नेहं संशोधनैर्जयेत् ।
 स्नेहवस्तावनायाते नान्यः स्नेहो विधीयते ॥

त्रयोदशोऽध्यायः ।

अथोत्तरवस्तिविधिः ।

वस्ते रुत्तरसंज्ञस्य विधिं वक्ष्याम्यतःपरम् ।
 चतुर्दशालं नैत्रमातुराङ्गुलसंभितम् ॥

भालतीपुष्पहस्ताभं छिद्रं सर्षपनिर्गमम् ।
 मेद्रायामसमं केचिदिच्छन्ति खलु तद्विदः ॥
 पञ्चविंशतिवर्षाणामधो मात्रा द्विकार्षिकौ ।
 तदूर्ध्वं पलमात्रा च स्त्रे हस्योक्ता भिषग्वरैः ॥
 निविष्टकर्णिकं मध्ये नारीणां चतुरङ्गुले ।
 मूत्रस्त्रोतः परीणाहं सुह्रवाह्निदशाङ्गुलम् ॥
 तासामपत्यमार्गे तु निदध्याच्चतुङ्गुलम् ।
 द्वाङ्गुलं मूत्रमार्गे तु कन्यानान्त्वेकमङ्गुलम् ॥
 श्रीरश्मः शौकरो वापि वस्तिराजश्च पूजितः ।
 तदलाभे प्रयुञ्जीत गलचर्मं तु पश्चिमाम् ॥

योनिमार्गेषु नारीणां स्त्रे हमात्रा द्विपालिकी ।

मूत्रमार्गे पलोन्मानं बालानाञ्च द्विकार्षिकी ॥

अथातुरसुपस्त्रिम्भं सुस्त्रिन्नं प्रथिताशयम् ।

यवागूं सष्टतक्षीरां पीतवन्तं यथाबलम् ॥

निषण्णमाजानुसमे पीठे स्थानाशये समे ।

स्त्रभ्यक्तवस्तिमूर्द्धानं तैलेनोष्णेन मानवम् ॥

ततः समं स्थापयित्वा नालमस्य प्रहर्षितम् ।

पूर्वं शलाकयान्विष्य ततो नैवमनन्तरम् ॥

शनैःशनैर्घृताभ्यक्तं विदध्यादङ्गुलानि षट् ।

ततोऽवपीडयेद्वस्तिं शनैर्नैःश्च निहरेत् ॥

ततः प्रत्यागतस्त्रे हमपराह्णे विचक्षणः ।

भोजयेत्पयसा मात्रां शूषेणाय रसेन वा ॥

अनेन विधिना दद्यादस्त्रीस्त्रीचतुरोऽपिवा ।

ऊर्ध्वं जन्वै स्त्रिभ्यै दद्यादुत्तानायै विचक्षणः ॥

अप्रत्यागच्छति भिषग्वस्तावुत्तरसंज्ञिते ।
 भूयो वस्त्रिं निदध्यात्तु संयुक्तं शोधनैर्गणे ॥
 फलवर्त्तिं निदध्याद्वा शोधनद्रव्यसंभृताम् ।
 प्रवेशयेद्वा मतिमान् वस्त्रिद्वारमथैषिणीम् ॥
 पीडयेद्वाप्यधीनाभेर्बलेनोत्तरमुष्टिना ।
 धारग्वधस्य पत्रेषु निगुण्ड्याः स्वरसेषु च ॥
 कुर्व्याद्गोमूत्रपिष्टेषु वर्त्तीर्वापि ससैन्धवाः ।
 मुद्गैलासर्षपसमाः प्रविभज्य वयांसि तु ॥
 वस्त्रे रागमनार्थाय ता निदध्याच्छलाकया ।
 अगारधूमवृहतीपिप्पलीफलसैन्धवैः ॥
 कृता वा शुक्तगोमूत्रसुरापिष्टैः सनागरैः ।
 अनुवासनसिद्धिञ्च वीक्ष्य कर्म प्रयोजयेत् ॥
 शर्करामधुमिश्रेण शीतेन मधुकाम्बुना ।
 दह्यमाने तथा वस्त्रौ दद्याद्वस्त्रिं विचक्षणः ।
 क्षीरवृक्षकषायेण पयसा शीतलेन च ॥
 शुक्रं दुष्टं शोणितं चाङ्गनानां
 पुष्पोद्रेकं तस्य नाशञ्च कष्टम् ।
 मूत्राघातान्मूत्रदोषान् प्रवृद्धान्
 योनिव्याधिं सस्थितिं चापराधाः ॥
 शुक्रोत्सेकं शर्करामशमरीञ्च
 शूल वस्त्रौ वङ्गणे मेहने च ।
 घोरानन्यान् वस्त्रिजांश्चापि रोगान्
 हित्वा मेहानुत्तरो हन्ति वस्त्रिः ॥
 सम्यग्दत्तस्य लिङ्गानि व्यापदः क्रम एव च ।

वस्तिरुत्तरसन्नस्य समानं स्त्री हवस्तिना ॥

फलवर्तिविधिः ।

वृताभ्यक्ते गुदे विहा श्लक्ष्णा स्वाङ्गुष्ठसन्निभा ।

मलप्रवर्तिनी वर्तिः फलवर्तिश्च सा स्मृता ॥

चतुर्होऽध्यायः

अथातो निरूढोपक्रमचिकित्सितं

व्याख्यास्यामः ।

अथानुवासितमास्थापयेत् सभ्यक्तस्त्रिन्नशरीरमुत्सृष्ट-
वह्निर्वेगमप्रवाते शुची वैश्वमनि मध्याह्ने प्रततार्या शय्या-
यामधः सुपरिग्रहायां शोणितप्रदेशव्यूढायामनुपधानार्यां
वामपार्श्वशायिनमाकुञ्चितदक्षिणसक्थिमितरप्रसारितस-
क्थिं सुमनसं जीर्णान्नं वाग्यतं सुनिषसदेहं विदि-
त्वा ततो वामपादस्योपरिनेत्रं कृत्वेतरपादाङ्गुष्ठा-
ङ्गुलिभ्यां कर्णिकामुपरि निष्पीड्य सव्यपाणिकनिष्ठिका-
नामिकाभ्यां वस्तेर्मुखार्द्धं सङ्कोच्य मध्यमप्रदेशिन्यङ्गुष्ठे
रुद्धन्तु विवृतास्यं कृत्वा वस्तावीषधं प्रक्षिप्य दक्षिणहस्ता-
ङ्गुष्ठप्रदेशिनीभ्यां चानुसिक्तमनायतमबुद्बुदमसङ्कुचित-
अवातमौषधासन्नमुपसंगृह्य पुनरितरेण गृहीत्वा दक्षि-
णेनावसिञ्चेत्ततः सूत्रेणैवीषधान्ते द्विस्त्रिर्वावेष्ट्य बध्नी-
यात् । अथ दक्षिणेनोत्तानेन प्राणिना वस्तिं गृहीत्वा

वामहस्तमध्यमाङ्गुलिप्रदेशिनीभ्यां नेत्रमुपसंगृहाङ्गु-
ष्ठेन नेत्रद्वारं पिधाय घृताभ्यक्ताग्नेत्रं घृताक्तगुदाय
प्रयच्छेद्गुष्ठवंगं सममुन्मुखमाकर्णिकं नेत्रं प्रविधत्स्वेति
ब्रूयात् ।

वस्त्रिं मध्ये करे कृत्वा दक्षिणेनावपीडयेत् ।

एकेनैवावपीडेन न द्रुत न विलम्बितम् ॥

ततो नेत्रमपनोय त्रिंशन्मात्राः पीडनकालादुपेक्ष्यो-
त्तिष्ठेत्यातुरं ब्रूयात् । आतुरमुपवेशयेदुल्कटुकं वस्त्र्यागम-
नार्थं निरूहप्रत्यागमनकालस्तु मुहूर्त्तो भवति ॥

निरूहस्य प्रमाणन्तु प्रस्थं पादोत्तरं परम् ।

मध्यमं प्रस्थमुद्दिष्टं हीनञ्च कुडवास्तयः ॥

अनेन विधिना वस्त्रिं दद्याद्वस्त्रिविशारदः ।

द्वितीयं वा तृतीयं वा चतुर्थं वा यथार्थतः ॥

म्यङ्गनिरूढलिङ्गे तु प्राप्ते वस्त्रिं निवारयेत् ।

अपि हीनक्रमं कुर्यान्न तु कुर्यादतिक्रमम् ॥

विशेषात्कुमाराणां हीन एव क्रमो हितः ।

यस्य स्याद्वस्त्रिरत्यल्पवेगो हीनमलानिस्रः ॥

दुर्निरूढः स विज्ञेयो मूर्खार्थ्यरुचिजाडवान् ।

यान्ये व प्राक् प्रयुक्तानि लिङ्गान्यतिविरचिते ॥

तान्ये वातिनिरूढेऽपि विज्ञेयानि विपश्चिता ।

यस्य क्रमेण गच्छन्ति विट्पित्तकफवायवः ॥

लाघवं चोपजायते सुनिरूढं तमादिशेत् ॥

सुनिरूढं ततो जन्तुं स्नानवन्तं तु भोजयेत् ।

पित्तश्लेष्मानिलाविष्टं क्षीरयुषरसैः क्रमात् ॥

रुवं वा जाङ्गलरसेर्भोजयेद्विकारिभिः ।
 त्रिभागहीनमर्द्धं वा हीनमात्रमथापिवा ॥
 यथाग्निदोष मात्रेयं भोजनस्य विधीयते ।
 अनन्तर ततो युञ्ज्याद्यथास्त्रं स्नेहवस्तिना ॥
 विविक्तता मनस्तुष्टिः स्निग्धता व्याधिनिग्रहः ।
 आस्थापनस्नेहवस्त्योः सम्यग्दाने तु लक्षणम् ॥
 तदहस्तस्य पवनाद्भयं बलवदिष्यते ।
 रसौदनस्तेन शस्तस्तदहश्चानुवासनम् ॥
 पश्चाद्ग्नित्वलं मत्वा पवनस्य च चेष्टितम् ।
 अन्नोपस्तम्भितं कीष्टे स्नेहवस्तिर्विधीयते ॥

अनागन्तं सुहृत्तात्तु निरूहं शोधनैर्हरित् ।
 तीक्ष्णैर्निरूहेभैतिमान् चारभूदास्त्रसयुतैः ॥
 विगुणानिलविष्टञ्च चिरं तिष्ठन्निरूहणम् ।
 शूलारतिज्वरानाहं मरणं वा प्रवर्त्तयेत् ॥
 न तु भुक्तवते देवमास्थापनमिति स्थितिः ।
 विसृचिकां वा जनयेच्छर्हिं वापि सुदारुणाम् ॥
 कोपयेत्सर्वदीषान् वा तस्माद्ददाद्भोजिते ।
 जीर्णान्नस्याशये दोषाः पुंसः प्रव्यक्तिमागताः ॥
 निःशेषाः सुखमावान्ति भोजनेनाप्रपौडिताः ।
 न वास्थापनविच्छिन्नमन्नमग्निः प्रधावति ॥
 तस्मादास्थापनं देयं निराहाराय जानता ।
 आवस्थिकं क्रमञ्चापि मत्वा कार्यं निरूहणम् ॥
 मलेऽपकृष्टे दोषाणां बलवत्त्वं न विद्यते ॥

चारास्त्रस्त्रानि मूत्राणि स्नेहाः क्वाथा रसास्तथा ।

लवणानि फलक्षौद्रं शताह्वा सर्षपं वचा ॥
 कला त्रिकटक रास्ना सरलं देवदारु च ।
 रजनी मधुकं हिङ्गु कुष्ठं संशोधनानि च ॥
 कटुका शर्करा मुस्तमुशीरं चन्दनं शटी ।
 मञ्जिष्ठा मदनं चण्डा त्रायमाणा रसाञ्जनम् ॥
 विल्वमध्यं यमानी च फलिनी शत्रुजा यवाः ।
 काकोली चौरकाकोली जीवकर्षभकावुभौ ॥
 तथा मेदा महामेदा ऋद्धिर्द्विर्मभूलिका ।
 निरूहेषु यथालाभमेष वर्गो विधीयते ॥

पञ्चदशोऽध्यायः ।

अत ऊर्ध्वं द्वादशप्रसृतान् वक्ष्यामः ।
 दत्त्वाद्दौ सैन्धवस्याहं सधुनः प्रसृतिद्वयम् ।
 विनिर्मथ्य ततो दद्यात् स्त्रे हस्य प्रसृतित्रयम् ॥
 एकीभूते ततः स्त्रे हे कल्कस्य प्रसृतिं क्षिपेत् ।
 समूर्च्छिते कषायन्तु चतुःप्रसृतिसन्धितम् ॥
 वितरेच्च तदावापमन्ते द्विप्रसृतोन्धितम् ।
 एवं प्रकल्पितो वस्तिर्द्वादशप्रसृतो भवेत् ॥
 ज्येष्ठायाः खलु मात्रायाः प्रमाणमिदमीरितम् ।
 अपङ्गासि भिषक्कुर्यात्तद्व्यसृतिहापनम् ॥
 यथावयो निरूहाणां कल्पनेयमुदाहृता ।

सैन्धवादिद्रवान्तानां सिद्धिकामैर्भिषग्वरैः ॥

वाते चतुष्पलं चौद्रं दद्यात् स्नेहस्य षट्पलम् ।

पित्ते चतुष्पलं चौद्रं स्नेहं दद्यात्पलत्रयम् ॥

कफे तु षट्पलं चौद्रं क्षिपेत् स्नेहं चतुष्पलम् ॥

अत ऊर्ध्वं प्रवक्ष्यन्ते वस्तयोऽत्र विभागशः ।

यथादोष प्रयुक्ता ये हृन्मुर्नानाविधान् गदान् ॥

शम्भाकीरुवुर्वर्षाभू वाजिगन्धा निशाच्छदैः ।

पञ्चमूलो बला रास्ना गुडूची सुरदारुभिः ॥

कथितैः पलिकैरे भिर्मदनाष्टकसंयुतैः ।

कल्कैर्भागविकाभ्यो दहवुषामिसिसैन्धवैः ॥

वत्साह्वयप्रियङ्गु आयध्याह्वयरसाञ्जनैः ।

दद्यादास्थापनं कोष्णं चौद्राद्यैरभिसंस्कृतम् ॥

पृष्ठोरुत्रिकशूलाश्मविष्णूचानिलसङ्गिनाम् ।

ग्रहणीमारुताशीघ्रं रक्तमांसबलप्रदम् ॥

गुडूचीत्रिफलारास्नादशमूलबलापलैः ।

कथितैः श्लक्ष्णपिष्टैस्तु प्रियङ्गुञ्जनसैन्धवैः ॥

शतपुष्पावचाक्षुणायवानीकुष्ठविल्वजैः ।

सगुडैरक्षमात्रैस्तु मदनार्द्रपलान्वितैः ॥

चौद्रतैलघृतचौरशुक्तकाञ्चिकमसुभिः ।

समालोद्य च मूत्रैस्तु दद्यादास्थापनं परम् ॥

तेजोवर्षबलीत्साहवीर्याग्निप्राणवर्द्धनम् ।

सर्वमारुतरोगघ्नं वयःस्थापनमुत्तमम् ॥

कुशादिपञ्चमूलाब्दत्रिफलोत्पलवासकैः ।

शारिवोशीरमञ्जिष्ठारास्नारेणुपरुषकैः ॥

पलिकैः क्वथितैः सम्यग् द्रव्यैरेभिश्च पेक्षितैः ।
 शृङ्गाटकात्मगुप्ते भक्तेसरागुहचन्दनैः ॥
 विदारीमितिमञ्जिष्ठाश्यामेन्द्रयवसिन्धुजैः ।
 फलपद्मकयद्याद्वैः क्षौद्रक्षीरघृताद्भुतैः ॥
 दत्तमास्थापनं शीतमस्नहीनैस्तथा द्रवैः ।
 दाहासृग्दरपित्तासृक्पित्तगुल्मज्वरान् जयेत् ॥
 रोध्रचन्दनमञ्जिष्ठारास्त्रानन्ताबलर्द्धिभिः ।
 सारिबाह्वषकाश्मथ्यमेदामधुकपद्मकैः ॥
 स्थिरादिदृणमूलैश्च क्वाथैः कर्षत्रयोन्मितैः ।
 पिष्टैर्जीवककाकोलीयुगर्द्धिमधुकोत्पलैः ॥
 प्रपौण्डरीकजीवन्तीमेदारेणुपरुषकैः ।
 अभीरुमिसिसिन्धुत्यक्तकोशीरपद्मकैः ॥
 कसेरुशर्करायुक्तैः सर्पिर्मधुपयद्भुतैः ।
 द्रवैस्तीक्ष्णास्त्वज्जैश्च दत्तो वस्तिः सुशीतलः ॥
 गुल्मसृग्दरहृत्पाण्डुरोगान् सविषमज्वरान् ।
 असृक्पित्तातिसारौ च हन्यात्पित्तकृतान् गदान् ॥
 भद्रानिम्बकुलत्थार्ककोशातक्यसृतामरैः ।
 सारिबाह्वहतीपाठामूर्त्वारग्वधवत्सकैः ॥
 क्वाथः कल्कसु कर्षव्यो बलामदनसर्षपैः ।
 सैन्धवामरकुष्ठैलापिप्लीविख्णनागरैः ॥
 कटुतैलमधुचारमूत्रतैलाम्बुसयुतैः ।
 कार्यमास्थापनं तूर्णं कामलापाण्डुमेहिनाम् ।
 मेदस्विनामनम्नोनां कफरोगायनदिषाम् ।
 गलगण्डगरुलानिष्पीपदोदररोगिणाम् ॥

दशमूलनिशाविल्वपटोलत्रिफलामवैः ।

कथितैः कल्कपिष्टैस्तु मुस्तसैश्वदाग्निभिः ॥

पाठामागधिकेन्द्राह्वैस्त्रैलचारमधुसूतैः ।

कुर्यादास्थापनं सम्यग्मुद्रान्तफलयोजितम् ॥

कफपाण्डुमदालस्यमूत्रमारुतसङ्गिणाम् ।

श्रामाटोपापचीश्लेष्मगुल्मक्रिमिविकारिणाम् ॥

वृषाश्लमेदवर्षाभूधान्यगन्धर्वहस्तकैः ।

दशमूलबलामूर्वायवकोलनिशाच्छदैः ॥

कुलत्थविल्वभूनिम्बैः कथितैः पलसन्धितैः ।

कल्कैर्मदनयष्ट्याह्वषड्यत्यामरसर्षपैः ॥

पिप्पलीमूलसिन्धूत्ययमानीमिसिवत्सकैः ।

चौद्रे क्षुचीरगोमूत्रसर्पिंस्त्रैलरससूतैः ॥

तूर्णमास्थापनं कार्यं संस्पृष्टबहुरोगिणाम् ।

गृध्रसौशर्कराष्ठौलातूष्णागुल्मागदापहम् ॥

रास्त्रारग्वधवर्षाभूकटुकोशीरवारिदैः ।

त्रायमाणामृतारक्ता पञ्चमूल विभीतकैः ॥

सबलैः पालिकैः काथः कल्कस्तु मदनान्वितैः ।

यष्ट्याह्वमिसिसिन्धूत्यफलिनोन्द्रयवाह्वयैः ॥

रसाच्चनरसचौद्राचासौवीरसंयुतैः ।

युक्तो वस्तिः सुखोष्णीऽयं मांसशुक्रबलोजसाम् ॥

श्रायुषोऽग्नेश्च संस्कर्त्ता हन्ति चाशु गदानिमान् ।

गुल्मासृग्दरवीसर्पमूत्रकृच्छ्रघतत्रयान् ॥

विषमञ्जरमर्शासि ग्रहणीं वातकुण्डलीम् ।

जानुजङ्घाशिरोवस्तिग्रहोदावर्त्तमारुतान् ॥

वातासृक्शर्कराशीलाकुचिशूलोदराह्वीः ।

रक्तपित्तकफोन्मादप्रमेहाभ्रानहृद्गृहान् ॥

वाताघ्नौषधनिःक्वाथाः सैन्धवत्रिवृतायुताः ।

सास्त्राः सुखीष्णा योज्याः स्युर्वस्तयः कुपितेऽनिले ॥

न्यग्रोधदिग्गणक्वाथाः काकोल्यादिसमायुताः ।

विधेया वस्तयः पित्ते सप्तपिष्काः सशर्कराः ॥

श्रारग्वधादिनिःक्वाथाः पिप्पल्यादिसमायुताः ।

सचौद्रमूत्रा देयाः स्युर्वस्तयः कुपिते कफे ॥

शर्करेक्षुरसचौरघृतयुक्ताः सुग्रीतलाः ।

चौरवृक्षकषायाब्धा वस्तयः शोणिते हृिताः ॥

शोधनद्रव्यनिःक्वाथास्तत्कल्कस्त्रे हसैन्धवैः ।

युक्ताः खजेन मथिता वस्तयः शोधनाः स्मृताः ॥

त्रिफलाज्ञाथगोमूत्रचौद्रचारसमायुताः ।

उषकादिप्रतीवापां वस्तयो लेखनाः स्मृताः ॥

वृंहणद्रव्यनिःक्वाथाः कल्कैर्मधुरकैर्युताः ।

सपिमांसरसोपेता वस्तयो वृंहणाः स्मृताः ॥

चटकाण्डोच्चटाक्वाथाः सचौरघृतशर्कराः ।

श्राक्मगुप्ताफलावापाः स्मृता वाजीकरा नृणाम् ॥

विदार्यैरावतीशेलुशास्त्रलीधन्वनाङ्गुराः ।

चौरसिद्धाः चोद्रयुताः सास्त्राः पिच्छिलसंज्ञिताः ॥

वाराहमाहिषीरभ्रवैडालैषेयकौकुटम् ।

सद्यस्क्रमसृगण्डं वा देयं पिच्छिलवस्ति धुम् ॥

प्रियङ्गादिग्गणक्वाथाः अम्बुष्ठाद्येन सयुताः ।

सचौद्राः सघृताश्चैव ग्राहिणी वस्तयः स्मृताः ॥

एतद्धैत्रे च योगेषु स्त्रे हाः सिद्धाः पृथक् पृथक् ।
समस्तीष्वथवा सम्यग्विधेया स्त्रे हवस्तयः ॥
नरस्त्रोत्तमसत्त्वस्य तोक्ष्य वस्तिं निधापयेत् ।
मध्यमं मध्यसत्त्वस्य विपरीतस्य वै मृदुम् ॥
एवं काल बलं दोषं विकारञ्च विकारवित् ।
वस्तिद्रव्यबलं चैव वीक्ष्य वस्तीन् प्रयोजयेत् ॥
दद्यादुत्क्लेशनं पूर्वं मध्ये दोषहरं पुनः ।
पश्चात्प्रथमनीयञ्च दद्याद्वस्तिं विचक्षणः ॥
एरण्डबीजं मधुकं पिप्पली सैन्धवं वचा ।
ह्रुषाफलकल्कश्च वस्तिरुत्क्लेशनं स्मृतः ॥
शताह्वा मधुकं विल्वं कौटजं फलमेव च ।
सकाञ्चिकः सगोमूत्री वस्तिर्दोषहरः स्मृतः ॥
प्रियङ्गु मधुकं मुस्ता तथैव च रसाञ्जनम् ।
सञ्जीवः शस्यते वस्तिर्दोषाणां शमनः पर ॥

—

षोडशोऽध्यायः ।

—

कृपाणां तत्समानानां तथा सुमहतामपि ।
नारीणां सुकुमाराणां शिशुस्थविरयोरपि ॥
दोषनिर्हरणार्थाय बलवर्णोदयाय च ।
समासेनोपदेक्ष्यामि विधानं माधुतैलिकम् ॥
यानस्त्रीभोज्यपानेषु नियमश्चात्र नीचते ।
फलञ्च विपुलं दृष्टं व्यापदाञ्चाप्यसम्भवः ॥
योज्यस्वतः सुखेनैव निरूहक्रममिच्छता ।
यदेच्छति तदैवैष प्रयोक्तव्यो विपश्चिता ॥

एरण्डकाथतुल्यांशं मधु तैलं पलायकम् ।
शतपुष्पापलाइं न सैन्धवाइं न सयुतम् ॥
माधुतैलिकसंज्ञीऽथ वस्तिर्दावीं विलोडितः ।
मेदीगुल्मक्रिमिप्रीहमलोदावर्त्तनाशनः ॥

एरण्डमूलनिःकाथो मधु तैलं ससैन्धवम् ।
एष युक्तरथो वस्तिः सवचापिप्लीफलः ॥

पञ्चमूलस्य नि काथैस्तैलं मागधिका मधु ।
ससैन्धवः सयथ्याह्वः सिद्धवस्तिरिति स्मृतः ॥

क्षौद्राज्यक्षीरतैलानां प्रसृतं प्रसृतं भवेत् ।
हृषुषासैन्धवाक्षांशो वस्तिः स्याद्दीपनः परः ॥

मुस्तापाठामृतातिक्ताबलारास्त्रापुनर्नवाः ।
मस्तिष्कारम्बुधोशीरत्रायमाणाख्यगोक्षुरान् ॥
पालिकान् पञ्चमूलाल्पसहितान् मदनाष्टकम् ।
खलादङ्गे पचेत् काथं पादशेषं पुनः पचेत् ॥

चीरप्रस्थेन संयुक्तं चीरशेषं परिस्रुतम् ।
 पादेन जाङ्गलरसस्तया मधु घृतं समम् ॥
 शताह्वाफलिनोयष्टीवल्कैः सरसाञ्जनैः ।
 कार्षिकैः सैन्धवयुतैः कल्कैर्वस्तिः प्रयोजितः ॥
 वातासृग्मेहयोफार्शीगुल्ममूत्रविवम्बनुत् ।
 विसर्पञ्जरविड्भङ्गरक्तपित्तविनाशनः ॥
 बल्यः सञ्जीवनो वृष्यश्चक्षुष्यः शूलनाशनः ।
 स्थापनानामयं राजा वस्तिर्मस्तादिको मतः ॥
 अवेच्य भेषजं बुद्ध्या विकारञ्च विकारवित् ।
 वीजेनानेन मतिमान् कुर्याद्वस्तिशतान्यपि ॥

स्नानमुष्णोदकैः कुर्याद्दिवास्त्रप्रमजीर्णताम् ।

वर्जयेत्परं सर्वमाचरेत् स्त्री हवस्तिवत् ॥

यस्मान्मधु च तैलञ्च प्राधान्येन प्रदीयते ।

माधुतैलिक इत्येवं भिषग्भिर्वस्तिरुच्यते ॥

बलीपचयवर्णानां यस्माद्व्याधिगतस्य च ।

भवत्येतेन सिद्धिसु सिद्धवस्तिरतो मतः ॥

सुखिनामल्पदोषाणां नित्यं स्निग्धाश्च ये नराः ।

सृष्टुकोष्ठाश्च ये तेषां विधेया माधुतैलिकाः ॥

सृष्टुत्वात्पादहीनत्वादकृतस्त्रविधिसेवनात् ।

एकवस्तिप्रदानाच्च सिद्धवस्तिष्वयन्त्रणा ॥

यस्त्रौषधस्य या मात्रा सेवने परिकीर्तिता ।

ततः पञ्चगुणं मानं वस्तिकर्मणि सम्मतम् ॥

सेवितं यान् गुणान् कुर्यान्मुखमार्गेण भेषजम् ।

वस्तिप्रयोजितञ्चातः कुर्याद्दीनतरान् यतः ॥

धुस्तूरमहिफेनञ्च यदन्यत्कटकारि च ।

सक्तद्विर्वाप्यवहितो बहुशो न प्रयोजयेत् ॥

यः सम्यग्हीनशक्तित्वात्संज्ञालोपादयापि वा

भोक्तुं किञ्चिन्न शक्नोति गुटमार्गेण योजयेत् ॥

वस्तियोगात्पलरसं चीरं यूषादिकं तथा ।

यतो जीवत्यनेनापि प्राप्याहारगुणं नरः ॥

सप्तदशोऽध्यायः ।

अथातो नेत्रवस्तित्वापच्चिकित्सितं

व्याख्यास्यामः ।

अथ नेत्रे विचलिते तथा चैव विवर्त्तिते ।

गुटे क्षतं रुजा वा स्यात्तत्र सद्यः क्षतक्रिया ॥

अत्युत्क्षिप्तोऽवसन्ने च नेत्रे पायी भवेद्गुजा ।

द्विधिरत्रापि पित्तघ्न कार्यः स्नेहैश्च सेचनम् ॥

तिर्यक् प्रणिहिते नेत्रे तथा पार्श्ववपीडिते ।

मुखस्यावरणाहस्तिर्न सम्यक् प्रतिपद्यते ॥

ऋजु नेत्रं विधेयं स्यात्तत्र सम्यग्विजानता ।

अतिस्थले कर्कशे च नेत्रे चावनते तथा ॥

गुदे भवेत् क्षतं रुक् च साधनं पूर्ववत् स्मृतम् ॥

आसन्नकर्णिके नेत्रे भिन्नेऽणी वाप्यपार्थकः ।

अवसेकी भवेद्दस्ते स्तस्माद्दीषान् विवर्जयेत् ॥

प्रकृष्टकर्णिके रक्तं गुदमर्मप्रपीडनात् ।

क्षरत्वचापि पित्तघ्नो विधिर्वस्तिश्च पिच्छिलः ॥

ऋक्षे त्वणुस्त्रोतसि च क्लेशो वस्तिश्च पूर्ववत् ।

प्रत्यागच्छस्वतः कुर्याद्भोगान् वस्तिविघातजान् ॥

दीर्घे महास्त्रोतसि च ज्ञेयमत्यवपीडवत् ॥

प्रस्त्रीर्षे बहले चापि वस्ती दुर्बद्धदीघवत् ।

वस्त्रावत्येऽह्यता वापि द्रव्यस्याल्पगुणा मताः ॥

दुर्दंढे चाणुभिन्ने च विद्धेयं भिन्ननेत्रवत् ॥

अतिप्रपीडितो वस्तिः प्रयात्यामाश्रयं ततः ।

वातेरितो नास्तिकाभ्यां मुखतो वा प्रपद्यते ॥

तत्र तृणं गन्धापीडं कुर्याद्वाप्यवधृन्ननम् ।

शिरःकावविरिकौ च तीक्ष्णौ सेकांश्च शीतलान् ॥

शनैः प्रपीडितो वस्तिः पक्वाधानं न गच्छति ।

न च सम्यादयत्पर्शान्स्त्रसाद्युः प्रपीडयेत् ॥

भूयोभूयोऽवपीडेन वायुरन्तः प्रपीड्यते ।

तेनाधानं रुजश्चोया यथास्त्रं तत्र वस्तयः ॥

काक्षातिक्रमणात् ज्ञेशो व्याधिश्चापि प्रवर्द्धते ।

तत्र व्याधिबलघ्नान् भूयो वस्तिं निधापयेत् ॥

गुदोपदेहशोफौ तु स्त्रे होऽपक्वः करोति हि ।

तत्र संशोधनी वस्तिर्हितं चापि विरेचनम् ॥

ज्ञानमात्रानुभौ वस्ती नातिकार्यकरौ मतौ ।

अतिमात्रौ तथानाहकृमातीसारकारकौ ॥

सूर्क्षां दाहमतीसार पित्तं चाल्युष्णतीक्ष्णकौ ।

मृदुशीतानुभौ वातविबन्धाधानकारकौ ॥

तत्र ह्रीनादिषु हितः प्रत्यनीक क्रियाविधिः ॥

तत्र सान्धे तनुं वस्तिं तनौ सान्द्रञ्च दापयेत् ।

स्त्रिग्वोऽतिजाड्यकद्रूचं स्तम्भाभ्यानकद्रुचते ॥

वस्तिं रुचमतिस्त्रिग्वे स्त्रिग्वं रुचे च दापयेत् ॥

अतिपीडितवद्दीषान् विधिं चाप्यवशीर्षके ॥

उच्छीर्षके ससुन्नाहं वस्तिः कुर्याच्च मेहनम् ।

तत्रोत्तरो हितो वस्तिः सुस्त्रिचस्य सुखावहः ॥

न्युञ्जस्य वस्तिर्नाप्नोति पक्वाधानं विमार्गगः ।

हृद्गद् बाधते चात्र वायुः कीष्ठमथापि च ॥

उत्तानस्यावृते मार्गं वस्तिर्नान्तः प्रपद्यते ।

नेत्रसर्व्वे जनभ्रान्तो वायुश्चान्तः प्रकुप्यति ॥

देहे सङ्घुचिते दत्तः सक्थोरप्यभयोस्तथा ।

न सस्यगनिलाविष्टो वस्तिः प्रत्येति देहिनः ॥

स्थितस्य वस्तिर्दत्तसु क्षिप्रमायात्यवाङ्मुखः ।

न चाशयं तर्पयति तस्मान्नार्थकरो हि सः ॥

नाप्नोति वस्तिर्दत्तसु कृत्स्नं पक्वाशयं पुनः ।

दक्षिणाश्रितपार्श्वस्य वामपार्श्वानगो हितः ॥

न्युञ्जादीनां प्रदानञ्च वस्ते नैव प्रशस्यते ।

पश्चाद्वनिलकोपीऽत्र यथाश्वं तत्र कारयेत् ॥

व्यापदः स्त्रे हवस्ते सु प्रोक्तास्तत्र चिकित्सिते ।

अयोमाद्यास्तु वक्ष्यामि व्यापदः सचिकित्सिताः ॥

अनुष्णोऽल्पौषधी ह्रीनो वस्तिर्नैति प्रयोजितः ।

विष्टम्भाभ्यानशूलैश्च तमयोगं प्रचक्षते ॥

तत्र तीक्ष्णो हितो वस्तिस्तीक्ष्णं चापि विरेचनम् ॥

समीपान्ने तथा भुक्ते बहुदोषे च योजितः ।

अत्याशितस्यातिबहुर्वस्तिर्मन्दोष्ण एव च ॥

अनुष्णलवणस्त्रे हो ह्यतिमात्रोऽथवा पुनः ।

तथा बहुपुरीषञ्च त्रिप्रमाधापयेन्नरम् ॥

हृत्कटीपाखं पृष्ठे षु शूलं तत्रातिदारुणम् ।

तत्र तीक्ष्णतरो वस्तिर्हितं चाप्यनुवासनम् ॥

अतितीक्ष्णोष्णलवणो रूक्षो वस्तिः प्रयोजितः ।

सपित्तं क्लोपयेद्वायुं कुर्याच्च परिकर्त्तिकाम् ॥

नाभिवस्तिगुदं तत्र छिनत्तीवाति देहिनः ।

पिच्छावस्तिर्हितस्तत्र स्त्रे ह्यथ मधुरैः सृतः ॥

अत्यन्तलवणस्तीक्ष्णः परिस्त्रावाय कल्पते ।

दौर्बल्यमङ्गसादृशं जायते तत्र देहिनः ॥

परिस्त्रवेत्ततः पित्तं दाहं सञ्जनयेद्गुदे ।

पिच्छावस्तिर्हितस्तत्र वस्तिः क्षीरघृतस्य च ॥

प्रवाहिका भवेत्तीक्ष्णान्निरूहात्मानुवासनात् ।

सदाहशूलं लक्ष्णेण वासृक्कनोपवेश्यते ॥

पिच्छावस्तिर्हितस्तत्र पयसा चापि भोजनम् ।

सर्पिर्मधुरकैः सिद्धं तैलं चाप्यनुवासनम् ॥

अतितीक्ष्णो निरूहो वा सवाते चानुवासनः ।

हृदयस्योपसरणं कुरुते चाङ्गपीडनम् ॥

दोषैस्तत्र रुजस्तास्ता मदो मूर्च्छाङ्गगीरवम् ।

सर्वदोषहरं वस्तिं शोधनं तत्र दापयेत् ॥

रूक्षस्य बहुवातस्य तथा दुःशशितस्य च ।

वस्तिरङ्गग्रहं कुर्याद्भ्रूवो मृदल्यभेषजः ॥

तद्वाङ्मदं प्रस्तम्भो जृम्भोऽपि वपकाः ।

पर्वभेदश्च तत्रेष्टाः खेदाभ्यञ्जनवस्तयः ॥

अत्युष्णतीक्ष्णोऽतिबहुर्दृत्तोऽतिखेदितस्य च ।

अल्पदोषस्य वा वस्तिरतियोगाय कल्पते ॥

द्विरेचनार्तियोगिनः समानं तच्चिकित्सितम् ।

पिच्छावस्तिप्रयोगश्च तत्र शीतः सुखावहः ॥

अतियोगात्परं यत्र जीवादानं विरिक्तवत् ।

देयस्तत्र हितञ्चापि पिच्छावस्तिः सशोऽस्ति ॥

नवैता व्यापदो यास्तु निरूहं प्रत्युदाहृताः ।

स्त्रीहृत्स्त्रिष्वपि हि ता विज्ञेया कुमलेरिह ॥

इत्युक्ताः व्यापदः सर्वाः सलक्षणचिकित्साः ।

भिन्नजा च तथा कार्यं यथैता न भवन्ति हि ॥

अष्टादशोऽध्यायः ।

नस्यग्रहणविधिः ।

नस्यं तत्कथ्यते धीरैर्नासाग्राह्यं यदौषधम् ।

नावनं नस्यकर्मेति तस्य नामद्वयं मतम् ॥

नस्यभेदो द्विधा प्रोक्तो रेचनं स्त्रीहनं तथा ।

रेचनं कर्षणं प्रोक्तं स्त्रीहनं वृंहणं मतम् ।

कफपित्तानिलध्वंसी पूर्वमध्यापराह्वके ॥

दिनस्य गृह्यते नस्यं रात्रावप्युक्ते गदे ॥

नस्यं त्यज्जीजनान्ते दुर्दिने चीपतर्पितः ।
 तथा नवप्रतिश्यायी गभिणी ज्वरदूषितः ॥
 अजीर्णी दन्तवस्तिश्च पीतस्त्रे ह्रीदकासवः ।
 क्रुद्धः शोकाभिभूतश्च तृषार्त्ता हृदबालकौ ॥
 वेगावरोधो शान्तश्च स्नातुकामश्च वर्जयेत् ॥
 अष्टवर्षस्य बालस्य नस्यकर्म समाचरेत् ।
 अशीतिवर्षाद्बृद्धं च नावनं नैव दीयते ॥

अथ वैरेचनं नस्य ग्राह्यं तैले सुतीक्ष्णकैः ।

तीक्ष्णभेषजसिद्धेर्वा स्त्रे है काद्यैरसैस्तथा ॥
 नासिकारन्ध्रयोरष्टौ षट् चत्वारश्च विन्दवः ।
 प्रत्येकं रेचनं योग्यं मुख्यमध्याह्नमात्रया ॥
 नस्यकर्मणि दातव्यं शायिकं तीक्ष्णमौषधम् ।
 हिङ्गु स्याद्यवमात्रन्तु माषैक सैन्धव मतम् ॥
 क्षीरक्षैवाष्टगाण स्यात्पानीयञ्च त्रिकार्षिकम् ।
 कार्षिकं मधुरद्रव्यं नस्यकर्मणि योजयेत् ॥
 अवपीडः प्रधमनं द्वौ भेदावपरी स्मृतौ ।
 शिरोविरेचनस्वार्धे तौ तु देवौ यथावयम् ॥
 कल्कीकृतादीषधायः पीडितो निःस्मृतो रसः ।
 सोऽवपीडः समुद्दिष्टस्तीक्ष्णद्रव्यसमुद्भवः ॥
 षडङ्गुला द्विवक्त्रा या नाडी चूर्णं तथा धमेत् ।
 तोक्ष्णं कोलमितं वक्त्रवाते, प्रधमनं हितम् ।
 ऊर्ध्वं जत्रुगतं रोगे कफजे स्वरसक्षये ।
 अरोचके प्रतिश्याये शिर शूले च पीनसे ॥
 शोफापस्मारकुष्ठेषु नस्यं वैरेचनं हितम् ।

भीरुस्त्रीकशबालानां नस्यं स्त्रे हेन शस्यते ॥
 गलरीगे सन्निपाते निद्रायां विषमज्वरे ।
 मनोविकारे कृमिषु पूछ्यते चावपीडनम् ॥
 अत्यन्तीकटदोषेषु विसंज्ञेषु च दीयते ।
 पूर्णं प्रथमनं धीरैस्तद्धि तीक्ष्णतरं यत' ॥

नस्यं स्याद्बुद्धशुण्ठीभ्यां पिप्पलीसैन्धवेन वा ।

जलपिष्टेन कर्णाक्षिनासामूर्द्धभवा गदा' ॥
 मन्याहनुगलीङ्गता नश्यन्ति भुजपृष्ठजाः ।
 मधुकसारकृष्णाभ्यां वचामरिचसैन्धवैः ॥
 नस्यं कोष्णाश्वसा पिष्टं दद्यात्संज्ञाप्रबोधनम् ।
 अपस्मारे तथोन्मादे सन्निपातेऽपतन्त्रके ॥
 सैन्धवं श्वेतमरिचं सर्षपा' कुष्ठमेव च ।
 वस्तमूत्रेण संपिष्टं नस्यं तन्द्रानिवारणम् ॥
 रोहितस्य च पित्तेन भावितं मरिचं वचा ।
 कट्फल चेति तच्चूर्णं देयं प्रथमनं बुधैः ॥

अथ वृंहणनस्यस्य कल्पना कथ्यतेऽधुना ।

मर्शश्च प्रातमर्शश्च द्वौ मेदौ स्त्रे हने मतौ ॥
 मर्शस्य तर्पणी मात्रा मुख्या शाणैः स्मृताष्टभिः ।
 मध्यमा तु चतुःशाणैर्हीना शाणमिता मता ॥
 एकैकस्मिंस्तु मात्रेयं देया नासापुटे बुधैः ।
 मर्शस्य द्वित्रिवेलं वा वीक्ष्य दोषबलाबलम् ॥^१
 एकान्तरं द्वान्तरं वा नस्यं दद्याद्विचक्षणः ।
 त्र्यहं पञ्चाहमथवा सप्ताहं वा सुयन्त्रितः ॥
 मर्शं शिरोविरेके च व्यापदो विविधाः स्मृताः ।

दोषोत्कृष्ट्यात् क्षयाच्चैव विज्ञेयास्ता यथाक्रमम् ॥
 दोषोत्कृष्टे शनिमित्तासु युक्तादमनशोधनम् ।
 अथ क्षयनिमित्तासु यथास्त्रं वृ हण हितम् ॥
 शिरोनासाच्चिरोगेषु सूर्यावर्त्तादिभेदके ।
 दन्तरोगे बले हीने मन्याबाह्वंसजे गदे ॥
 मुखशोषे कर्णनादे वातपित्तगदे तथा ।
 अकालपलिते चैव केशश्मश्रुप्रपातने ॥
 पूज्यते हं हणं नस्यं स्त्रे हैर्वा मधुरद्रवैः ॥

सशर्करं पयःपिष्टं शृष्टमाज्येन कुङ्कुमम् ।

नस्यप्रयोगतो हन्याद्वातरक्तभवा रुजः ॥
 शूशङ्गाच्चिशिरःकर्णसूर्यावर्त्तादिभेदकान् ।
 नस्यं स्यादशुतैलेन तथा नारायणेन वा ॥
 माषादिना वा सर्पिर्भिस्तत्तद्भेषजसाधितैः ॥

अणुतैलमुक्तं सुश्रुतेन । तद्यथा, तिलपरिपीडनो-
 पकरणकाष्ठान्याहृत्य घैरनल्पकालं तिलाः परिपीडिता-
 स्तान्यणूनि खण्डशः कल्पयित्वा उदूखले संकुच्य कटाहे
 पानीयेनाप्लाव्य काथयेत्ततस्तैलं निःसरति तत्तैलं हस्तेन
 जलान्नि सार्थं वातघ्नोषधकल्केन पचेत् । तदणुतैलमिति
 तद्वातरोगहरम् ।

तैलं कफे स्याद्वाते च केवले पवने तथा ।

दद्यान्नस्यं सदा पित्ते सर्पिर्मज्जानमेव च ॥

माषालगुप्तरास्ताभिर्बलारुवुकरौहिषैः ।

कृतीऽश्वगन्धया काथो हिङ्गुसैन्धवसंयुतः ॥

कीष्णी नस्यप्रयोगेण पक्षाघातं सकम्पनम् ।

जघेदहिं तवातञ्च मन्यास्तुभाववाहुकौ ॥

प्रतिमर्शस्य माता तु द्वित्रिविन्दुमिता मता ।

प्रत्येकशो नासिकया स्नेहनेऽतिविनिश्चितम् ॥

स्नेहे प्रत्येक्यं यावन्निमग्ना चीडृता ततः ।

तर्जनी य स्त्रवेद्विन्दुं सा माता विन्दुसंघ्रिता ॥

एवंविधैर्विन्दुसंघ्रैरष्टाभिः श्राण उच्यते ।

स देवो मर्शनस्ये षु प्रतिमर्शो द्विविन्दुकः ॥

समयाः प्रतिमर्शस्य बुधैः प्रोक्ताश्चतुर्दश ।

प्रभाते दन्तकाष्ठान्ते गृहान्निर्गमने तथा ॥

व्यायामाध्वव्यायान्ते विष्णुवान्तेऽञ्जने कृते ।

कवलान्ते भोजनान्ते दिवास्वप्नोत्थिते तथा ॥

वसनान्ते तथा सायं प्रतिमर्शं प्रयुज्यते ।

ईषदुच्छिक्कनात् स्नेहे हो यथा बह्वं प्रपद्यते ॥

नस्ये निषिक्तं त विद्यात्प्रतिमर्शप्रमाणतः ।

उच्छिष्टं न पिबेच्चैतन्निष्ठीवेभ्युखमागतम् ॥

क्षीणे तृष्णास्यशोषात्तं बाले हृद्वे च पूज्यते ।

प्रतिमर्शान्न जायन्ते रीगाश्चैवोद्ध्वजत्रुजाः ॥

बलीपलितनाशश्च बलमिन्द्रियजं भवेत् ।

विभीतं निम्बगाम्भारी शिवा शेलुश्च काकिनौ ॥

एकैकतैलनस्येन पलित नश्यति ध्रुवम् ॥

अथ नस्यतिधिं वक्ष्ये नस्यग्रहणहेतवे ।

दृशे वातरजोमुक्ते कृतदन्तनिघर्षणम् ॥

विशुद्धं धूमपानेन स्निग्धभालगल तथा ।

उत्तानशायिनं क्लिञ्चित्पलस्वशिरसं नरम् ॥

आस्तीर्णहस्तपादञ्च वस्त्राच्छादितलोचनम् ।
 समुन्नामितनासाग्रं वैद्यो नस्येन योजयेत् ॥
 कोष्णे नाच्छिन्नधारेण हेमतारादिशुक्तिभिः ।
 शुक्या वा यत्र युक्त्या वा प्लोतैर्वा नस्यमाचरेत् ॥
 नस्येष्वसिच्यमानेषु शिरो नैव प्रकम्पयेत् ।
 न कुप्ये च प्रभाषेत नोच्छिक्वेन्न हसेत्तथा ॥
 एतैर्हं विहितः स्त्रे हो नैवान्तः सम्प्रपद्यते ।
 ततः कासप्रतिश्यायशिरोऽक्षिगदसम्भवः ।
 शृङ्गाटकमभिव्याप्य स्थापयेन्न गिलेद्रवम् ॥
 पञ्चसप्तदशैव स्युर्मात्राः स्त्रे हस्य धारणे ।
 उपविश्याथ निष्ठीवेन्नासावक्त्रागतं द्रवम् ॥
 वामदक्षिणपार्श्वीभ्यां निष्ठीवेत्सम्मुखं न हि ।
 नीते नस्ये मनस्तापं रजः क्रोधञ्च सन्त्यजेत् ॥
 शयीत निद्रां त्वक्त्रा च प्रोक्तानो वाक्शतं नरः ।
 तथा शिरोविरेकान्ते धूमो वा कवली हितः ॥

नस्ये त्रीण्युपदिष्टानि लक्षणानि प्रयोगतः ।
 शुद्धिहोनातियोगा हि विज्ञेयाः शास्त्रचिन्तकैः ॥
 लाघवं मलसंशुद्धिः स्त्रीतसां व्याधिसत्त्वयः ।
 चित्तेन्द्रियप्रसादश्च शिरसः शुद्धिलक्षणम् ॥
 कण्ठप्रदेहो गुरुता स्त्रीतसां कफसंस्त्रवः ।
 भ्रूद्धिं ह्रीनविशुद्धे तु लक्षणं परिकीर्त्तितम् ॥
 मसुलुङ्गागमो वातहृदिरिन्द्रियविभ्रमः ।
 शून्यता शिरसश्चापि भ्रूद्धिं शाढं विरेचिते ॥
 ह्रीनातिशुद्धे शिरसि कफवातघ्नमाचरेत् ।

तत्र हीनेन नस्येन शुद्धे वातघ्नमाचरेत् ॥
 सम्यग्विशुद्धे शिरसि सर्पिर्नस्येन दीयते ।
 कफप्रसेकः शिरसौ गुरुतेन्द्रियविभ्रमः ॥
 लक्षणं तदतिस्निग्धे तत्र रूक्षं प्रदापयेत् ।
 भोजयेद्भानभिष्यन्दि नस्ये वातिकमादिशेत् ॥

जनविंशोऽध्यायः ।

अथ धूमपानविधिः ।

धूमस्तु षड्विधः प्रोक्तः श्मनो हं हणस्तथा ।
रेचनः कासहा चैव वामनो व्रणधूपनः ॥
श्मनस्य तु पर्यायो मध्यः प्रायोगिकस्तथा ।
हं हणस्य च पर्यायो स्नेहनी मृदुरेव च ॥
रेचनस्यापि पर्यायो शोधनस्तीक्ष्ण एव च ।
अधूमार्हाश्च खल्वेते श्रान्तो भौतश्च दुःखितः ॥
दत्तवस्तिर्विरिक्तश्च रात्रौ जागरितस्तथा ।
पिपासितश्च दाहार्त्तस्तालुशोषी तथोदरी ॥
शिरोऽभितापी तिमिरी कर्द्याभानप्रपोडितः ।
क्षतीरस्कः प्रमेहार्त्तः पाण्डुरोगी च गर्भिणी ॥
रूचः क्षीणोऽभ्यवहृतक्षीरक्षौद्रघृतासवः ।
भुक्तान्नदधिभक्ष्यश्च बालो वृद्धः कृशस्तथा ॥
अकाले चातिपीतश्च धूमः कुर्व्यादुपद्रवान् ।
तत्रेष्टं सर्पिषः पानं नावनाञ्जनतर्पणम् ॥
सर्पिरिचुरसं द्राक्षां पयो वा शर्कराम्बु वा ।
मधुरान्नी रसौ वापि वमनाय प्रदापयेत् ॥
धूमस्तु द्वादशाहर्षाहृद्यतेऽशीतकाञ्च च ।
कासश्वासप्रतिश्यायान्मन्याहनुशिरोरुजः ॥

वातश्चे भविकारांश्च हन्याद्भूमः सुयोजितः ।

धूमोपयोगात्पुरुषः प्रसन्नेन्द्रियवाङ्मनाः ॥

दृढकेशद्विजश्मशुः सुगन्धिवदनी भवेत् ॥

धूमनाडी भवेत्तत्र त्रिखण्डा च त्रिपरिविका ॥

कनिष्ठिका परीणाहा राजमाषागमान्तरा ॥

धूमनाडी भवेद्दीर्घा शमने रोगिणीऽङ्गुलैः ।

चत्वारिंशन्धितैस्तद्वहात्रिंशद्भिर्मृदौ मता ॥

तीक्ष्णे चतुर्विंशतिभिः कासघ्ने षोडशोन्धितैः ।

दशङ्गुलैर्वामनीये तथा स्याद्गणनाडिका ॥

कलायमण्डलस्थूला कुलत्यागमरन्ध्रिका ॥

अधेषिकां प्रलिम्पे च सुश्लक्ष्णां द्वादशाङ्गुलाम्

धूमद्रव्यस्य कल्केन लेपञ्चाष्टाङ्गुलः स्मृतः ॥

कल्कं कर्षमितं लिम्बा क्वायाशुष्कञ्च कारयेत् ।

इषिकामपनीयाथ स्नेहाक्तां वर्त्तिमादरात् ॥

अङ्गारैर्दीपितां कृत्वा धृत्वा नेत्रस्य रन्ध्रके ।

वदनेन पिबेद्भूमं वदनेनैव संत्यजेत् ॥

नासिकाभ्यां ततः पीत्वा मुखेनैव वनेत्सुधीः ।

शरावंसंपुटे क्षिप्त्वा कल्कमङ्गारदीपितम् ॥

छिद्रे नेत्रं निवेश्याथ व्रणं तेनैव धूपयेत् ।

एलादिकल्कं शमने क्षिन्धं सर्जरस मृदौ ॥

रेचने तीक्ष्णकल्कञ्च श्वासघ्ने क्षुद्रिकोषणम् ।

वामने स्नायुचन्माक्यं दद्याद्भूमस्य पानकम् ॥

व्रणे निम्बवद्वाद्यञ्च धूपनं संप्रशस्यते ।

अन्येऽपि धूमा गेहैषु कर्त्तव्या रोगशान्तये ॥

तद्यथा । मयूरपिच्छं निम्बस्य पत्राणि बृहतीफलम् ।

मरिचं हिङ्गु मांसी च बीजं कार्पाससम्भवम् ॥

छागरीमाहिनिर्मोको विष्टा वैडालिकी तथा ।

गजदन्तञ्च तच्चूर्णं किञ्चिद्भृतविमिश्रितम् ॥

गृहेषु धूपनं दत्तं सर्वान् बालग्रहान् जयेत् ।

पिशाचान् राजसान्धत्वा सर्वज्वरहरं भवेत् ॥

इत्यपराजितो धूमः ।

मनस्तार्धं रजः क्रीडं धूमपाने निवारयेत् ।

वेदाणि धातुजान्याहुर्नलवंशादिजान्यपि ॥



विंशोऽध्यायः ।

अथ गण्डूषकवलप्रतिसारणविधिः ।

तत्र गण्डूषकवलप्रतिसारणानां भेदकानि लक्षणा
न्याह । तत्रादौ गण्डूष उच्यते ।

स्नेहचौरकषायादिद्रवैः संपूर्णमाननम् ।

आपूर्य्य स्थीयते तावद्विधिर्गण्डूषधारणे ॥

कफपूर्णास्थता यावच्छेदो दीघस्य वामदेत् ।

नेत्रघ्राणसुतिर्यावत्तावद्गण्डूषधारणम् ॥

गण्डूषान् सुस्थितः कुर्यात् स्विन्नभालगलादिकः ।

मनुष्यस्त्रीस्तथा पञ्च सप्त वा दीघनाशनात् ॥

चतुर्विधः स्याद्गण्डूषः स्नेहनः शमनस्तथा ।

शोधनो रोपणश्चैव कवलश्चापि तादृशः ॥

स्निग्धोष्णैः स्त्री द्विकी वाते स्वादुशीतैः प्रसादनः ।

पित्ते कटुम्ललवणै रूष्णैः संशोधनं कफे ।

कषायतिक्तमधुरैः कटूष्णो रोपणो ब्रणे ॥

दद्याद्द्रवेषु चूर्णञ्च गण्डूषे कोलमात्रकम् ।

कर्षप्रमाणः कल्कश्च कवले दीयते बुधैः ॥

घार्यन्ते पञ्चमाहर्षाद्गण्डूषाः कवलादयः ।

व्याधिरपचयस्तुष्टिवैशद्यं वक्तलाववम् ॥

इन्द्रियाणां प्रसादश्च गण्डूषे विधृते भवेत् ।

हरेदास्यस्य वैरस्यं शोषपाकं द्रव्यं तृषाम् ॥
दन्तचालञ्च गण्डूषो वैशद्यं तु करोति हि ॥

अथ कवलः ।

वातपित्तकफघ्नस्य द्रवस्य कवलं मुखे ।
अर्द्धं निक्षिप्य रुंचय्यं निष्ठीवेत्कवले विधिः ॥
कवलः कुरुते काङ्क्षां भक्ष्येषु हरते कफम् ।
तृष्णा शोषञ्च वैरस्यं दन्तचालञ्च नाशयेत् ॥

अथ प्रतिसारणम् ।

दन्तजिह्वामुखानां यच्चूर्णकल्कावलीहकैः ।
शनैर्घर्षणमद्भुत्या बद्धुक्तं प्रति सारणम् ॥
वैरस्यं मुखदौर्गन्ध्यं मुखशोषं तथा तृषाम् ।
अरुचिं दन्तपीडाञ्च निहन्ति प्रतिसारणम् ॥
हीने जाड्यकफोत्क्ले शावरसज्ञानमेव च ।
अतिश्रीगान्मुखे पाकः शोषस्तृष्णा वमिः क्लमः ॥

एकविंशतितमोऽध्यायः ।

स्वेदविधिः ।

स्वेदस्तापोपनाहो अद्रवमेदाच्चतुर्विधः ।
तापोऽग्नि तप्तवसनफालहस्ततलादिभिः ॥
उपनाहो वचाकिण्वशताह्लादेवदारुभिः ।
धान्यैः समस्तैर्गन्धैश्च रास्त्रै रण्डजटामिषैः ॥
उद्रिक्तलवणैः स्त्री हचुकतक्रपय म्रुतैः ।
केवले पवने स्त्री षसंशृष्टे सुरसादिभिः ॥
पित्ते न पत्रकाद्यैश्च शाल्वनास्थ्यैः पुनः पुनः ।
स्निग्धोष्णवीर्यैर्मृदुभिश्चर्मपट्टैरपूतिभिः ॥
अलाभे वातजित्पत्रकौशेयाविकशाटकैः ॥
बन्धं रात्रौ दिवा मुञ्चेन्मुञ्चेद्वात्रौ दिवाकृतम् ॥
उष्ण तूत्कारिकालोद्भ्रुकपालीपलपांशुभिः ।
पत्रभङ्गे न धान्ये न करीषसिकतातुषैः ॥
अनेकोपायसन्ततैः प्रयोज्या देशकालतः ॥
अथवा वातनिर्नाशि द्रव्यत्रायरसादिभिः ॥
उष्णैर्घटं पूरयित्वा पाखैर्छिद्रं विधाय च ॥
विमुभ्यास्यं त्रिखण्डाञ्च धातुजां काष्ठजामुत ।
षडङ्गुलास्यां गोपुच्छां नाडीं युञ्ज्याद्विहस्तिकाम् ॥
मुखोपविष्टं स्वभ्यक्तं गुरुपावरयाहतम्

हस्तिशुण्डिकया नाड्या स्वेद्येदातरोगिणम् ॥

द्रवस्वेदसु वातघ्नद्रव्यकाथेन पूरिते ।

कटाहे कोष्ठके वापि सूपविष्टोऽवगाहयेत् ॥

सौवर्णं राजतं वापि ताम्रं लौहञ्च दाहजम् ।

कोष्ठकं तत्र कुर्वीतोच्छ्राये षड्विंशदङ्गुलम् ॥

आयामे वा तदेव स्याच्चतुष्कोणन्तु चिकणम् ॥

पञ्चान्तरमाह ।

नाभिः षडङ्गुलं यावन्मग्नं काथस्य धारया ।

कोष्णया स्तम्भयोः सित्तस्तिष्ठेत् स्रिग्धतनुर्नरः ॥

अथमर्थः । प्रथमतो वातघ्नद्रव्यकाथेन कण्ठपूरिते कोष्ठके कटाहे वा सूपविष्टस्तिष्ठेत् । अथवा नाभिः षडङ्गुल-
मूर्धं यावत् काथे मग्न उपविष्टः । पश्चात् काथस्य धारया स्तम्भयोः सिच्यमानस्तिष्ठेत् । यावत् कोष्ठकं परिपूर्णं भवतीत्यर्थः ।

तैरेव वा द्रवैः पूर्णं कुण्डं सर्वाङ्गमिऽनिले ।

अवगाह्यातुरस्तिष्ठेद्दर्शःकच्छादिरुक्षु च ॥

मुहूर्त्तकं समारभ्य यावत् स्यात्तच्चतुष्टयम् ।

तावत्तदवगाहेत यावदारोग्यनिश्चयः ॥

द्रवस्वेदमेदं परीषेकमाह । यथा —

श्रियुवारुणकैरण्डकरञ्जसुरसार्ज्जकात् ।

श्विरोषवासावंशार्कमालतीदीर्घवृन्ततः ॥

घनसधैर्वचाद्यैश्च मासैश्चानूपवारिजैः ।

दशमूलेन च पृथक्कहितैर्वा यथामलम् ॥

स्त्रे हवद्भिः सुराशक्तवारिचोरादिसाधितैः ।

कुम्भीर्गलन्तीर्नाडीर्वा पूरयित्वा रुजाहृतम् ॥

वस्त्रावच्छादितं गात्रं स्निग्धं सिञ्चेद्यथासुखम् ॥

चौरमौर्षं वा कार्पासं तीव्रोष्णं सलिलं क्षिपेत् ।

निष्काश्य सलिलं रोगभुवं संस्त्रे दयेद्भिषक् ॥

श्राप्ताने चामवाते च स्त्रे द एष प्रशस्यते ॥

निर्वातेऽन्तर्वह्निःस्निग्धी जीर्णान्नः स्त्रे दमाचरेत् ।

व्याधिव्याधितदेशत्तुं वशान्मध्यवरावरम् ॥

कफार्तो रूक्षणं रूक्षी रूक्षस्निग्धं कफानिले ।

श्रामाशयगते वायौ कफे पक्ताशयाश्रिते ॥

रूक्षपूर्वं तथा स्त्रे हपूर्वं स्थानानुरोधतः ।

अल्पं बहुणयोः स्वल्पं दृष्ट्वाऽप्यहृदये न वा ॥

पित्तास्रकोपहरणं च्छर्त्वास्वराङ्गसदनभ्रमाः ।

सन्निपीडा ज्वरः श्यावरक्तमण्डलदर्शनम् ॥

स्त्रेदातिशोगाच्छर्द्दिष्ये तत्र स्तम्भनमौषधम् ।

स्त्रे दनं गुरुतीक्ष्णोष्णं प्रायः स्तम्भनमन्यथा ॥

प्रायस्त्रिक्तं कषायञ्च मधुरञ्च समासतः ॥

न स्त्रे दयेदतिस्थूलरूक्षदुर्बलमूर्च्छितान् ।

स्तम्भनीयक्षतक्षीणक्षाममद्यविकारिणः ॥

तिमिरोदरवीसर्पकुष्ठशोषाब्जरोगिणः ।

पीतदुग्धदधिस्त्रेहमधून् क्षतविरेचनान् ॥

भ्रष्टदग्धगुदस्तानिक्रोधशोकभयाहृतान् ।

क्षुत्तृणाकामलापाण्डुमेहिनः पित्तपीडितान् ॥

गर्भिणीं पुष्पितां सूतां मृदुरात्ययिके गटे ॥

श्वासकासप्रतिश्लायहिक्राभानविबन्धिषु ।

स्वरभेदानिलव्याधिञ्छेषामस्तम्भगौरवे ॥

महत्त्वे मुष्कयोः खल्वगामाव्यामे वातकण्ठके ।

मूलकच्छार्बुदग्रन्थिशुक्राघाताव्यमारुते ॥

कर्णनासाशिरःकोष्ठजङ्घापादोरुरुक्षु च ।

स्नेदं यथायथं कुर्यात्तदौषधविभागतः ॥

स्नेदो हितस्वनाग्नेयो वाते मेदःकफावृते ।

निर्वातं गृहमायासो गुरु प्रावरणं भयम् ।

उपनाहाहवक्रोधभूरिपानं क्षुधातपः ॥

कृत्वा तूलमयं चक्रं चीदान् कर्पूरसम्भवान् ।

निक्षिप्य तूलचक्रेण चान्येन छादयेद्वि तत् ॥

बध्नीयाद्देदनाभूमिं तच्चक्रयुगलेन च ।

आमवाते विशेषेण स्नेद एष सुखावहः ॥

शीतशूलव्युपरमे स्तम्भगौरवनिग्रहे ।

दीप्तेऽग्नी मार्दवे जाते स्नेदनाहिरतिर्मता ॥

स्नेहक्लिन्नाः कोष्ठगा धातुगा वा

स्रोतीलीना ये च शाखास्थिसंस्थाः ।

दोषाः स्नेदैस्ते द्रवीकृत्य कोष्ठं

नीताः सम्यक् शुद्धिभिर्निर्क्रियन्ते ॥

अथ कर्णविधिः ।

स्नेदयेत्कर्णदेशन्तु किञ्चिद्गुण्यार्धशायिनः ।

मूत्रैः स्नेहै रसैरुष्णैः श्रोत्ररम्भं प्रपूरयेत् ॥

कर्णञ्च पूरितं रक्षेच्छतं पञ्चशतानि वा ।

सहस्रं वापि मात्राणां श्रोत्रकण्ठशिरोगदे ॥

मूत्राद्यैः पूरणं कर्णे भोजनात्पाक् प्रशस्यते ।

तैलाद्यैः पूरणं कर्णे भास्करेऽस्तमुपागते ॥

कर्णे शूलकुले कोष्णं वस्तामूत्रं ससैश्वरम् ।

निक्षिपेत्तेन शाम्यन्ति शूलपाकादिका रुजः ॥

शृङ्गवेरञ्च मधुकं सैश्वरं तैलमेव च ।

कटूष्णं कर्णयोर्द्वयमेतत्स्याद्द्विदनापहम् ॥

पीतार्कपत्रमाज्येन लिप्तं वङ्गौ प्रतापयेत् ।

तद्रसः श्ववणे क्षिप्तः कर्णशूलहरः परः ॥



द्वाविंशोऽध्यायः ।

अथ लेपविधिः ।

आलेपस्य तु नामानि लेपो लेपनलिप्तको ।
दोषघ्ना विषहा वर्यः स च लेपस्त्रिधा मतः ॥
त्रिप्रमाणद्यतुर्भागस्त्रिभागोऽर्द्धाद्भूलोन्नतः ।
आर्द्रो व्याधिहरः स स्याच्छुष्को दूषयति क्वचिम् ॥

दोषघ्ना लेपो यथा—

शोथघ्नीदारुसिद्धार्थशण्ठीशोभाञ्जनत्वचाम् ।
आरनालेन पिष्टानां प्रलेपः सर्वशोथहा ॥
शिरीषमधुयष्टी च तगरं रक्तचन्दनम् ।
एलामांसी निशायुग्म कुष्ठं बालकमेव च ॥
इति स वर्यः लेपोऽयं पञ्चमांशष्टतप्तुत ।
जलेन क्रियते सुत्रैर्देगाद् इति संज्ञित ॥
विसर्पञ्च विप्रस्फोटान् शोथदुष्टत्रणान् जयेत् ॥

विषहा लेपो यथा—

अजादुग्धतिलैर्लेपो नवनीतेन संयुतः ।
शोथमारुक्करं हन्ति लेपो वा कृणुमातिर्क ॥

वर्यो लेपो यथा—

रक्तचन्दनमस्त्रिष्टालीप्रकुष्ठप्रियङ्गवः ।

वटाङ्गुरा मसूराश्च व्यङ्गना मुखकान्तिदाः ॥

अथ लेपविधिवैव प्रीच्यते सुत्रसम्मतः ।

आलेपश्च प्रदेहश्च हौ भेदा तस्य भाषितो ॥

चर्मार्द्रं माहिष यद्व्योच्यते संमितस्तयोः ।

शीतस्तनुर्विशोषी च प्रलेपः पित्तहृन्मतः ॥

आर्द्रं घनस्तथोष्णः स्यात्प्रदेहः श्लेष्मशतहा ।

न रात्रौ लेपनं कुर्याच्छुभमाणं न धारयेत् ॥

शुभनाथमुपेक्षेत प्रदेहं पौडनं प्रति ।

तमसा पिहितो ह्युष्मा लोमकूपमुखे स्थितः ॥

विना लेपेन निर्याति न रात्रौ लेपयेदतः ।

रात्रावपि प्रलेपाद्विषणे देयो विचक्षणैः ॥

अपाकिन्यतिगन्धारे रक्तश्लेष्मसमुद्भवे ॥

लेपो यथा—

मधुकं चन्दनं सूर्वां नलमूलञ्च पर्षटम् ।

उशीरं बालकं पद्मं प्रलेपः पित्तशोथहृत् ॥

प्रदेहो यथा—

बीजपूरजटाहिस्त्रा देवदारु मण्डौषधम् ।

रास्त्रारणिः प्रदेहोऽयं वातशोथविनाशनः ॥

क्षणापुराणपिथ्याकशिशुत्वक्शिकताश्रिवाः ।

गोमूत्रपिष्टः कोणोऽयं प्रदेहः श्लेष्मशोथहा ॥

त्रयोविंशोऽध्यायः ।

अथ नेत्रप्रसादनकर्मणि ।

सेक आश्रयोतनं पिण्डी विह्वलस्तर्पणं तथा ।
पुटपाकीऽञ्जनञ्चेति कृत्वा नेत्रमुपाचरेत् ॥

तत्र सेकविधिः ।

सेकस्तु सूक्ष्मधाराभिः सर्वस्निग्धयने हितः ।
मौलिताक्षस्य मर्त्यस्य प्रदेयश्चतुरङ्गुलः ॥
स सस्त्रे ही भवेद्द्वारं पित्ते रक्ते च रोपणः ।
लेखनस्तु कफे कार्यस्तस्य मात्रा विधीयते ॥
षड्भिर्वाचां शतैः स्त्रे हि चतुर्भिश्चैव रोपणे ।
तैस्त्रिभिर्लेखने कार्यः सेको नेत्रप्रसादने ॥
निमेषोन्मेषणं पुंसामङ्गुल्या छोटिकाथवा ।
गुर्वक्षरोच्चारणं वा वाङ्मात्रेण्यं स्मृता बुधैः ॥
सेकस्तु दिवसे कार्यो रात्रौ चाल्यन्तिके गदे ।
एरण्डस्य दलैः पिष्टैः पक्कमाजं ययो हितम् ॥
सुखीणां नेत्रयोरन्तः सिक्तं वातात्तिनाशनम् ॥

अथाश्रयोतनविधिः ।

कायक्षीद्रासवस्त्रे हविन्दूनां यत्तु पातनम् ।
द्व्यङ्गुलोन्मीलिते नेत्रे प्रोक्तमाश्रयोतनं हितम् ॥
विन्द्वोऽष्टौ लेखनेषु रोपणे दशविन्दवः ।

स्नेहे ते द्वादश प्रोक्ताः शीतले कोष्णरूपिणः ॥

उष्णे तु शीतरूपाः स्युः सर्वत्र वैष निश्चयः ।

वाते तिक्तं तथा स्निग्धं पित्ते मधुरशीतलम् ॥

कफे तीक्ष्णोष्णरूचञ्च क्रमादाश्चरोतन हितम् ।

आश्चरोतनानां सर्वेषां मात्रा स्यादाक्षयतीक्ष्णता ॥

ततः परं लोचनाभ्यां भेषजानामयोगतः ।

आश्चरोतनं न कर्त्तव्यं निशायां केनचित् क्वचित् ॥

तद्यथा । विस्वादिपञ्चमूलेन वृहत्पेरण्डशिशुभिः ।

क्वाथ आश्चरोतने कोष्णो वाताभिश्चन्दनाशनः ॥

अथ पिण्डौविधिः ।

युक्तभेषजकल्कस्य पिण्डो च कोलमात्रया ?

वस्त्रखण्डेन सन्नद्धा नेत्रे ऽभिश्चन्दनाशिनी ॥

स्निग्धोष्णा पिण्डिका वाते पित्ते सा शीतला मता ।

रूचोष्णा श्लेष्मणि प्रोक्ता विधिरुक्ता बुधैरयम् ॥

सा यथा । धात्रौविरचिता पित्ते शिशुपत्रकृता कफे ।

अथ विडालकविधिः ।

विडालको वहिलेगो नेत्रे पद्मविवर्जितः ।

तस्य मात्रा परिज्ञेया मुखालेपविधानवत् ॥

वष्टीगैरिकसिन्धूत्यदावीताक्षैः समांशकैः ।

जलपिष्टैर्वहिलेप सर्वनेत्रामयापहः ॥

अत्र मुखालेपविधिरुच्यते यथा—

अङ्गुलस्य चतुर्थांशो मुखालेपो विधीयते ।

मध्यमस्तु त्रिभागः स्यादुत्तमोऽर्द्धाङ्गुलो भवेत् ॥

स्थितिकालो न शुष्कत्वं शुष्को दूषयति त्वचम् ।

अथ तर्पणविधिः ।

संशुद्धदेहशिरसो जीर्णान्नस्य शुभे दिने ।
 पूर्वाह्ने चापराह्ने वा कार्यमक्ष्णोश्च तर्पणम् ॥
 वातातपरजोहीने वैश्वान्युत्तानशायिनः ।
 आधारी माषचूर्णेन क्लिप्तेन परिमण्डली ॥
 समी दृढावसंवाधौ कर्तव्यौ नेत्रकोषयोः ।
 पूरयेद्दृढमण्डेन विलीनेन सुखोदकैः ॥
 निमग्नान्यक्षिपक्ष्माणि यावत् स्युस्तावदेव हि ।
 पूरयेन्मोलिते नेत्रे तत उन्मीलयेच्छनैः ॥
 भिषग्भिरेष विख्यातस्तर्पणस्योदितो विधिः ।
 यद्रूक्षं परिशुष्कञ्च नेत्रं कुटिलमाविलम् ॥
 शीर्णपक्ष्म शिरोत्पातकृच्छोन्मीलनसंयुतम् ।
 तिमिरार्जुनशुक्राद्यैरभिष्यन्दाधिमन्यकैः ॥
 शुष्काक्षिपाकशोथाम्बां युतं वातविपर्ययैः ।
 तन्नैत्रं तर्पयेत्सम्यङ्नेत्ररोगविशारदः ॥
 तर्पणं धारयेद्दूर्जरोगे वाचां शतं बुधैः ।
 स्वस्थे कफे सन्धिरोगे वाचां पञ्चशतानि च ॥
 षट्शतानि कफे कृष्णारोगे सप्तशतानि हि ।
 दृष्टिरोगे शतान्यष्टावधिमन्ये सहस्रकम् ॥
 सहस्रं वातरोगेषु धार्यन्नेव हि तर्पणम् ।
 पूर्णं चापाङ्गमार्गेण स्त्रावयित्वाक्षि शोधयेत् ॥
 खिन्नेन यवपिष्टेन स्त्री हवीर्यैरितं ततः ।
 यथास्त्रं धूमपानेन कफमस्य विरेचयेत् ॥
 एकाहं वा चरहं वापि पञ्चाहं तर्पणञ्चरेत् ।

तर्पणे तृप्तिलिङ्गानि नेत्रस्यैतानि लक्षयेत् ।
 सुखसुप्तावबोधत्व वेद्यद्यं नेत्रपाटवम् ।
 निवृत्तिर्व्याधिशान्तिश्च क्रियालाघवमेव च ॥
 गुर्वाविलमतिस्निग्धमशुकण्डूपटेहवत् ।
 घर्षतोद्युतं नेत्रमतिर्षितमादिशेत् ॥
 रूक्षमाविलमस्त्राद्यमसह रूपदशने ।
 व्याधिवृद्धिश्च तज्ज्ञेय हीनतर्षितमच्चि च ॥
 अमयोर्दीर्घबाहुल्यात्प्रयतेत चिकित्सिते ।
 रूक्षस्निग्धीपचाराभ्यामेतयोः स्यात्प्रतिक्रिया ॥
 दुर्हिनात्युष्णशीतेषु चिन्तायां संभ्रमेषु च ।
 अशान्तीपद्रवे चाक्षितर्पणं न प्रशस्यते ॥

अथ पुटपाकविधिः ।

अत ऊङ्घ्र प्रवक्ष्यामि पुटपाकप्रसाधनम् ।
 द्वे त्रिव्वे स्निग्धमांसस्य परद्रव्यपलं मतम् ॥
 द्रवस्य कुडवोन्मान सर्वमेकत्र पेषयेत् ।
 तत्रैकत्र समालोद्या पत्रे सुपरिवेष्टितम् ॥
 काश्मरीकुमुदेरण्डपद्मिनीकदलोभवै ।
 मृदावलिप्तमङ्गारैः खाटिरैरवकूलयेत् ॥
 कतकाश्मन्तकैरण्डपाटलावृषवाटरैः ।
 सञ्जीरदृमकाष्ठैर्वा गोमयैर्वापि युक्तितः ॥
 त्वित्रभुङ्घृत्य निष्पीड्य रसमादाय तं नृणाम् ।
 तर्पणोक्ते न विधिना यथावद्वचारयेत् ॥
 कनीनके निषेच्यः स्यान्नित्यमुत्तानशायिनः ।
 स्ते इनीहे खनञ्चैव रोपणश्चेति स द्विधा ॥

हितं ह्रिग्धोऽतिरूचस्य स्निग्धस्य स तु लेखनं ।
दृष्टेर्बलार्थमितरः पित्तासृग्व्रणवातनुत् ॥
सर्पिर्मांसवसामज्जमेदः स्वादौषधैः कृतः ।
स्नेहनपुटपाकः स्याद्दार्ढ्यो हि वाक्शते दृशि ॥
जाङ्गलानां यकृत्यासैर्लेखनद्रव्यसंयुतैः ।
कृष्णलोहरजस्ताम्रशङ्खादिद्रुमसिन्धुजैः ॥
समुद्रफेनकामीसस्त्रीतीजदधिमस्तुभिः ।
लेखनो वाक्शतं तस्य परं धारणमिष्यते ॥
स्तन्यजाङ्गलमज्जाज्यतिक्तद्रव्यविपाचितः ।
लेखनास्त्रिगुणो धार्ढ्यं पुटपाकस्तु रीपणः ॥

तिक्तकद्रव्याख्याह यथा—

निम्बासृतावृषपटोलनिदिग्धिकाभिः ।
स्यात्पञ्चतिक्तक इति प्रथितो गणीऽयम् ॥
आचरेत्तर्पणोक्तान्नु क्रियां व्यापत्तिदर्शने ।
तेजास्यनिलमाकाशमादर्शं भास्वराणि च ॥
नेत्रे तर्पिते नेत्रे यच्च वा पुटपाकवान् ।

अथाञ्जनम् ।

अथ संपक्तदोषस्य प्राप्तमञ्जनमाचरेत् ॥
अञ्जनं क्रियते येन तद्द्रव्यञ्चाञ्जनं मतम् ।
हेमन्ते शिशिरे चैव मध्याह्नेऽञ्जनमिष्यते ॥
पूर्वाह्णे चापराह्णे वा ग्रीष्मे शरदि चेष्यते ।
वर्षाञ्जनभ्रमे नात्युष्णे वसन्ते च सदैवहि ॥
अथवा सर्वदा प्रातः सार्धं वाञ्जनमाचरेत् ।
नृतिभीतोष्णवाताभवेलायां तत्रयुज्यते ॥

श्रान्ते ऽथ रुदिते भीते पीतमद्ये नवज्वरे ।
 प्रलीर्णे वेगघाते च नाञ्जनं संप्रयुज्यते ॥
 रागोपदेहौ तिमिरं शूल संरम्भमेव च ।
 निद्राशयञ्च कुरुते निषिद्धे युक्तमञ्जनम् ॥

गुटिकारसचूर्णानि त्रिविधान्यञ्जनानि च ।
 कुर्याच्छलाकयाङ्गुल्या हीनानि च यथोत्तरम् ॥
 तत् प्रत्येकं त्रिधा प्रोक्तं लेखनं रोपणं तथा ।
 स्त्रे हनञ्चेति लिङ्गानि तेषां विस्तरतः शृणु ॥
 लेखन चारतीक्ष्णास्त्ररसैरकृणमिष्यते ।
 कषायतिक्ररसयुक्तस्त्रे ह रोपणं मतम् ॥
 मधुरं स्त्रे हसम्पन्नमञ्जनन्तु प्रसादनम् ॥

अथ वटी लेखनी यथा—

शङ्खनाभिर्विभीतस्य मज्जा पथ्या मनःशिला ।
 पिप्पली मरिचं कुष्ठं वचा चेति समाशकम् ॥
 छागीक्षीरेण संपिष्य वर्त्तिं कुर्याद्यवोन्मिताम् ।
 तिमिरं मांसवृद्धिञ्च काचं पटलमल्लदम् ॥
 रात्र्याभ्यं वार्षिकं पुष्पं वर्त्तिश्चन्द्रोदया हरेत् ॥

इति चन्द्रोदया वर्त्तिं लेखनी ।

रोपणी वटी ।

अशीतिस्तिलपुष्पाणि षष्टिः पिप्पलितण्डुलाः ।
 यातीपुष्पाणि पञ्चाशन्नरिवानि तु षोडश ॥
 सूक्ष्मपिष्टांभुना वर्त्तिः कृता कुसुमिकाभिधा ।
 तिमिराज्जुं नशुक्लाणां नाशिनौ मांसवृद्धिशुत् ॥

इति कुसुमिकावर्त्तिं रोपणी ।

स्नेहनी वटी ।

धात्रप्रक्षपथ्याक्वीजानि एकद्वित्रिगुणानि च ।
पिष्टा वर्तिं जले कुर्यादञ्जनं द्विद्वरेणुकम् ॥
नेत्रस्त्रावं हरत्याश वातरक्तरुजं तथा ॥

अथ रसक्रियालेखनी यथा-

तुल्यमात्रिकसिन्धुत्यसिताशङ्कमन शिलाः ।
गैरिक सिन्धुफेनञ्च मरिचञ्चेति चूर्णयेत् ॥
संयोज्य मधुना तु र्यादञ्जनार्थं रसक्रियाम् ।
वर्त्मरोगार्भतिभिरकाचशुक्रहरीं पराम् ॥

रोपणी रसक्रिया ।

रसाञ्जनं सज्ज रसो जातीपुष्पं मन शिला ।
समुद्रफेनो लवणं गैरिकं मरिचं तथा ॥
एतत्समांशं मधुना पिष्टं प्रक्षिद्रवर्त्मने ।
अञ्जनं क्लिदकण्डूघ्नं पक्ष्मणाञ्च प्ररोहणम् ॥

स्नेहनी रसक्रिया ।

कतकस्य फलं घृष्टा मधुना नेत्रमञ्जयेत् ।
ईषत्कपूरसहित स्मृत नेत्रप्रसादनम् ॥

अथ चूर्णाञ्जनं तल्लेखनं यथा-

दद्याण्डत्वक्शिलाकाचशङ्खचन्दनसैन्धवै ।
द्रव्य रञ्जनयोगोऽयं पुष्पार्भादिविलेखनः ॥

रोपणचूर्णम् ।

शिलायां रसकं पिष्टा सम्यगाप्लाव्य वारिणा ।
गृह्णीयात्तज्जलं सर्वं त्यजेच्चूर्णमधीगतम् ॥
शुष्क तच्च जल सर्वं पर्यट्टीसन्निभ भवेत् ।

विचूर्ण्य भावयेत्सम्यक् त्रिवैल त्रिफलारसैः ॥
 कर्पूरस्य रजस्तत्र दशमांशेन निक्षिपेत् ।
 अञ्जयेन्नयन तेन सर्वदोषप्रशान्तये ॥
 समस्तनेत्ररोगघ्न चूर्णमेतन्न संशयः ॥

स्नेहनं चूर्णम् ।

अग्नितप्तं हि सौवीर निषिञ्चेत्त्रिफलारसैः ।
 सप्तवैलं तथा स्तन्यैः स्त्रीणां सिक्तं विचूर्णितम् ॥
 अञ्जयेत्ते न नयने प्रत्यहं चक्षुषोर्हितम् ।
 सर्वानक्षिविकारांस्तु हन्यादेतन्न संशयः ॥

अथ प्रत्यञ्जनविधिः ।

गतदोषमपेताश्च प्रपश्यत्सम्यग्भ्रसि ।
 प्रक्षाख्यात्ति यथादोषं कार्यं प्रत्यञ्जनं ततः ॥
 नचानिद्वत्तदोषेऽक्षि धावन सम्प्रयोजयेत् ॥

प्रत्यञ्जनं यथा—

शुद्धे नागे द्रुते शुद्धं तुल्य सूतं विनिक्षिपेत् ।
 कृष्णाञ्जन तयोस्तुल्यं सर्वमेकत्र चूर्णयेत् ॥
 दशमांशेन कर्पूरं तस्मिंश्चूर्णं प्रदापयेत् ।
 एतत्प्रत्यञ्जनं नेत्रगदजिन्नयनामृतम् ॥

इति नयनामृतं प्रसादनं चूर्णाञ्जनम् ।

विषहरी वृत्तिः ।

जयपालभवां मज्जां भावयेन्निम्बुकद्रवैः ।
 एकविंशतिवैलं तु ततो वृत्तिं प्रकल्पयेत् ॥
 मनुष्यलालया घृष्टा ततो नेत्रे तथाञ्जयेत् ।
 सर्पदष्टविष जित्वा सञ्जीवयति मानवम् ॥

अथ दृष्टिप्रसादनी शलाका ।

त्रिफलाभृङ्गशुण्ठीनां रसैस्तद्वच्च सर्पिषा ।

गोमूत्रमध्वजाक्षीरैः सिक्तो नागः प्रतापितः ॥

तच्छलाका हरत्येव सर्वान् नेत्रभवान् गदान् ॥

चतुर्विंशोऽध्यायः ।

चारपाकविधिः ।

शस्त्रानुशस्त्रेभ्यः चारः प्रधानतमच्छेद्यभेदलेख्य-
करणात्त्रिदोषघ्नत्वाद्द्विशेषक्रियावचारणाच्च । तत्र चरणान्
क्षणनादा चारः । नानौषधिसमवायात्त्रिदोषघ्नः शुक्ल-
त्वात्सौम्यस्तस्य सौम्यस्यापि सती दहनपचनदारणादि-
शक्तिरविरुद्धा । स खल्वग्नेयौषधिगणभूयिष्ठत्वात्कटुक
उष्णस्तीक्ष्णः पाचनो विलयनः शोधनो रोपणः शोषणः
स्तम्भनो लेखनः कृम्यामकफकुष्ठविषमेदसामुपहन्ता पुंस्वस्य
चातिसेवितः स द्विविधः प्रतिसारणीयः पानीयश्च । तत्र
प्रतिसारणीयः कुष्ठकिटिमदद्रुकिलासमच्छलभगन्दरावुद्-
दुष्टप्रणनाडीचर्मकीलतिलकालकन्यच्छव्यङ्गमशकवाङ्घ्रवि-
द्रधिक्लमिविषार्शःसूपदिश्यन्ते सप्तसु च मुखरीगीषूप-
जिह्वाधिजिह्वोपकुशदन्तवैदर्भेषु तिसृषु च रोहिणी-
खेतेषु चैवानुशस्त्रप्रणिधानमुक्तम् । पानीयस्तु गरगुल्मी-
दराग्निशूलाजीर्णारोचकानाहृशर्कराश्रम्याभ्यन्तरविद्रधि-

कृमिविषाग्निं सृपयुञ्जते । अहितसु रक्तपित्तज्वरितपित्त-
प्रकृतिवालहृद्दुर्गन्धममदमूर्च्छातिमिरपरोतेभ्योऽन्येभ्य --
श्वैवविधेभ्यः ।

तच्चैतरचारवद्गुहा परिस्त्रावयेत् च त्रिविधो मृदुर्म-
ध्यस्तीक्ष्णश्च । तं चिकीर्षुः शरदि गिरिसानुजं प्रशस्त-
देशजातमनुपहत मध्यमवयस्कं महान्तमसितमुष्ककं
पाटयित्वा खण्डशः प्रकल्प्यावपाठ्य निर्वातं देशे निचितं
कृत्वा सुधाशर्कराश्च प्रक्षिप्य तिलनालैरादीपयेद्योप-
शान्तेऽग्नौ तद्गन्धं पृथगृह्णीयाद्गन्धशर्कराश्च । अधानेनैव
विधानेन कुटजपलाशाश्वकर्णपारिभद्रकविभीतकारश्वध-
तिल्वकार्कसुहृत्पामागपाटलानक्तमालतृषकदलोचित्तकपू-
तोक्रेन्द्रुच्चास्फोताशमरकपत्रच्छद्गनिनयगुञ्जाश्चतस्रश्च
कोषातकीः समूलपत्रशाखा दहेत् । ततः चारद्रोण-
मुदकद्रोणैः षड्भिरालोद्य मूत्रैर्वा यथोक्तैरेकविंशतिवा-
रान् विस्त्राव्य महति कटाहे ग्नेर्दृश्यां विघट्टयन् विपचेत् ।
स यदा भवत्यच्छो रक्तस्तीक्ष्णः पिच्छिलश्च तमादाय महति
वस्त्रे परिस्त्राव्येतरं विसृज्य च पुनरग्नावधिशयेत् । तत
एव च चारोदकात् कुड्बमध्यहं वापनयेत् । ततः कट-
शर्कराशुक्लिगङ्गनाभोरग्निवर्णाः कृत्वा सुधाशर्कराभि सह
आयसे पात्रे तल्लिप्तेषु चारोदके निषिच्य पिष्ट्वा तेनैव
हिद्रोणेषुपल्लसंमितं शङ्खनाम्नादीनां प्रमाणं प्रतिवाय्य
सततमप्रमत्तश्चैतन्मवदृश्यन् विपचेत् । स यथा नातिसान्द्रो
नातिद्रवश्च भवति तथा प्रयतेत । अथैनमागतपाकमव-
तार्यानुगुप्तमायसे कुम्भे सततमुखे निदध्यादेष मध्यमः ।

एष एवाप्रतीवाप पक्वः संख्यूहिमो मृदुः । प्रतिवापि
यथालाभं दन्तीद्रवन्तीचित्रकलाङ्गलकीपूतिकप्रवालताल-
पत्रीविडमुवर्द्धिकाकनकक्षीरौहिङ्गुवचाविषा' समाः अक्ष-
चूर्णा. शक्तिप्रभाणा' प्रतिवाप' । स एव सप्रतीवाप पक्वः
पाक्यस्तीक्ष्णस्तेषा यथाव्याधिबलमुपयोगः । क्षीणबले
तु चारोदकमावपेद्वलकरणार्थम् ।

नैवातितीक्ष्णो न मृदु शुक्ल' अक्ष्णोऽत्र पिच्छिलः ।

अभियन्दी शिवः शीघ्रं चारो ह्यष्टगुणः स्मृतः ॥

अतिमाह्वैवशैत्योष्णतैक्ष्ण्यपेच्छित्यसर्पिता ।

सान्द्रतापक्वता हीनद्रव्यता दोष उच्यते ॥

तत्र चारमाध्यव्याधिव्याधितमुपवेश्य निर्वातातपे
देशेऽसम्बाधेऽस्य पोडितमवकाशं निरीक्ष्यावष्टथालिख्य
प्रच्छयित्वा शलाकया चारं पातयित्वा वाक्यतमात्र-
मुपेक्षेत ।

तस्मिन् निपतिते व्याधौ क्षणता दग्धलक्षणम् ।

तत्रान्नवर्गः शसन' सर्पिमधुकसयुतः ॥

अथ चेत् स्थिरमूलत्वात् चारदग्धं न शोष्यते ।

इदमालेपनं तत्र समग्रमवचारयेत् ॥

अन्नकाञ्चिकबीजानि तिलान् मधुकमेव च ।

प्रपेथ समभागानि तन्नैवमनुलेपयेत् ॥

तिलकल्क. समधुको घृताक्तो व्रणरीपणः ।

रसेनास्त्रे न तीक्ष्णे न बीर्योष्णे न च योजितः ॥

आग्नेयेनाग्निना तुल्य' कथं चारः प्रशस्यति ।

एवं चेन्नन्यसे वत्स प्रोच्यमानं निबोध मे ॥

अम्लवर्ज्यान् रसान् चारे सर्वानिव विभावयेत् ।

कटुकस्तत्र भूधिष्ठो लवर्णानुरसस्तथा ।

अम्लेन सह संयुक्तः स तीक्ष्णलवणो रसः ॥

साधुर्ध्वं भजतेऽत्यर्धं तीक्ष्णभावं विमुञ्चति ।

मौधुर्याच्छममाप्नोति वङ्गिरङ्गिरिवाद्भुतः ॥

तत्र सम्यग्दग्धे विकारोपगमो लाघवमनास्त्रावञ्च ।
हीनदग्धे नोदकण्ड्जाद्यानि व्याधिद्विविध । अतिदग्धे
दाहपाकरागस्त्रावाङ्गमर्द्दकमपिपासामूर्च्छाः स्युर्मरणं वा ।
चारदग्धत्रणन्तु यथादोषं यथाव्याधि चोपक्रमेत् ।

अथ नैते चारकृत्याः । तद्यथा, दुर्बलबालस्थविरभोरु-
सर्वाङ्गशूलोदरिरक्तपित्तिगर्भिण्यृतुमतीप्रहृदज्वरिप्रमेहोर-
क्ष-
तक्षीणटण्णामूर्च्छीपद्भुतक्षीवापहृत्तीहृत्तफलयोनयः । तथा
मर्द्धशिरास्त्रायुधमनीसन्धितरुणास्थिसेवनौगलनाभिनखा-
न्तरशोफस्त्रोतस्त्रल्यमासेषु च प्रदेशेष्वक्ष्णीञ्च न दद्या-
दन्यत्र वक्त्ररोगात् । तत्र चारसाध्येष्वपि व्याधिषु शून-
गावमस्थिशूलिनमन्त्रद्वेषिणं हृदयसन्धिपीडोपद्भुतं चारो
न साधयति ।

विषाग्निशस्त्राग्निमृत्युकल्पः

चारो भवत्यल्पमतिप्रघृत्तः ।

स धीमता सम्यगनुप्रयुक्ती

रोगान् निहन्त्यादचिरेण घोरान् ॥



पञ्चविंशोऽध्यायः ।

अग्निकर्मविधिः ।

क्षारादग्निर्गरीयान् क्रियासु व्याख्यातस्तद्विधानां
रोगाणामपुनर्भावाद्देघजशस्त्रचारैरसाधानां तत्साध्य-
त्वाच्च ।

अथेमानि दहनोपकरणानि । तद्यथा, पिप्पल्यजा-
शकृन्नोदन्तशरशलाकाजास्ववौष्ठे तरलीहाः चौद्रगुड-
स्त्रेहाश्च । तत्र पिप्पल्यजाशकृन्नोदन्तशरशलाकास्ववौष्ठ-
तानाम् । जास्ववौष्ठे तरलीहानि मांसगतानाम् । चौद्र-
गुडस्त्रेहाः शिरःस्नायुसन्धिगतानाम् । तत्राग्निकर्म
सर्वक्षुंषु कुर्यादन्वयं शरङ्गीष्माभ्यां तत्राप्यात्ययिकेऽग्नि-
कर्मसाध्ये व्याधौ तत्रत्यनीकं विधिं कृत्वा सर्वव्याधिष्वृ-
तुषु च पिच्छिलमन्नं भुक्तवतः कर्म कुर्वीत मूढगर्भाश्मरी-
भगन्दराशौमुखरोगेष्वभुक्तवतः । तत्र द्विविधमग्निकर्मोद्द-
रेके त्वग्दग्धं मांसदग्धं । इह तु शिरास्नायुसन्ध्यस्थिष्वपि
न प्रतिषिद्धोऽग्निः । तत्र शब्दप्रार्दुर्भावो दुर्गन्धता
त्वक्कङ्कीचश्च त्वग्दग्धे । कपोतवर्णता ह्यश्लयशुवेदना शुष्क
सङ्घुचितव्रणता च मांसदग्धे । कृष्णोच्च तव्रणतास्त्रावसन्धि-
रोधश्च शिरास्नायुदग्धे । रुक्षारुणता कर्कशस्थिरव्रणता च
सन्ध्यस्थिदग्धे । तत्र शिरीरोगाधिमन्ययोभ्रूललाटग्रह-
प्रदेशेषु दहति । वर्त्मरोगेष्वार्द्रलक्तकप्रतिष्कन्तां दृष्टिं

कृत्वा वल्मीकीमकूपान् दहति । त्वङ्मांसशिरास्त्रायुसन्ध्य-
 स्थिस्थितेऽत्युग्ररुजौ वायायुच्छित्तकठिनसुप्तभासे व्रणे
 ग्रन्थप्रशीऽर्बुदभगन्दरापचीश्लोपदचर्मकीलतिलकालकान्त
 वृद्धिसन्धिशिराच्छेदनादिषु नाडीशोणितातिप्रवृत्तिषु
 चाग्निकर्म्म कुर्यात् । तत्र रोगाधिष्ठानभेदादग्नि-
 कर्म चतुर्धा भिद्यते । तद्यथा, बलवन्नुद्विलेखाप्रति-
 सारणानीति दहनविशेषः ।

रोगस्य संस्थानमती विदित्वा

नरस्य मर्माणि बलाबलञ्च ।

व्याधिं तद्वर्तुञ्च समीक्ष्य सम्यक्

ततो व्यवस्थे द्विषग्निकर्म ॥

तत्र सम्यग्दग्धे मधुसर्पिर्भ्यामभ्यङ्ग । अथेमानग्निना
 परिहरेत् पित्तप्रकृतिमन्तः शोणितपित्तिनं भिन्नकोष्ठ-
 मनुद्धृतशूलं दुर्बल बाल वृद्धं भीरुमनेकत्रणपीडित-
 मस्वेद्यांश्चेति ।

अथ जड्वृमितरथा दग्धलक्षण वक्ष्यामः । तत्र स्निग्धं रूक्षं
 वाश्लित्य द्रव्यमग्निर्दहति । अग्निमन्तसो हि स्नेहः
 सूक्ष्मशिरानुसारित्वात्वगादीननुप्रविश्याश्च दहति । त-
 स्मात् स्नेहदग्धेऽधिका रुजो भवन्ति । तत्र पुष्टं दुर्दग्धं
 सम्यग्दग्धमतिदग्धञ्चेति चतुर्विधमग्निदग्धम् । तत्र यद्विबर्णं
 प्लुथतेऽतिमात्रं तत् पुष्टम् । यत्रोत्तिष्ठन्ति स्फीटास्तीब्रा-
 शोषदाहरागपाकवेदनाशिराक्षोपशाम्यन्ति तद्दुर्दग्धम् ।
 सम्यग्दग्धमनवगाढ तालफलवर्णं सुसंस्थितं पूर्वं लक्षण-
 युक्तञ्च । अतिदस्ये मांसावलम्बनगात्रं विश्लेषः शिरा-

स्त्रायुसम्बन्धस्त्रिधापादनमतिमात्रं ज्वरदाहपिपासा-
मूर्च्छाद्योपद्रवा भवन्ति, व्रणद्यास्य चिरिण रोहति रूढ़ञ्च
विवर्णो भवति । तदेतच्चतुर्विधमग्निदग्धलक्षणमात्मकसं-
प्रसाधकं भवति ।

अग्निना कोपित रक्तं भृशं जन्तोः प्रकृष्यति ।
ततस्ते नैव वेगेन पित्तमस्याभ्युदीर्यते ॥
तुल्यवीर्ये उभे ह्येते रसतो द्रव्यतस्तथा ।
तेनास्य वेदनास्तीना प्रकृत्या च विदह्यते ॥
रुनोटा, शीघ्रं प्रजायन्ते ज्वरस्तृष्णा च वर्धने ।
दग्धस्योपशमार्याय चिकित्सा संप्रचक्षते ॥
इष्टस्वाम्निप्रतपनं कार्य्यसुखं तथीव्रधन् ।
शरीरे स्विन्नभूयिष्ठे स्विन्नं भवति शोणितम् ॥
प्रकृत्या ह्युदकं शीतं स्कन्दयत्यतिशोणितम् ।
तस्मात्सुखयति ह्युष्णं न तु शीतं कथञ्चन ॥
शीतासुषणाच्च दुर्दग्धे क्रियां कुर्याद्भिषक् पुनः ।
घृतालेपनशेकास्तु शीतानेवास्य कारयेत् ॥
सम्यग्दग्धे तुगाचीरीङ्गक्षवन्दनगैरिके ।
सामृतैः सर्पिषा ऋश्वैरालेपं कारयेद्भिषक् ॥
ग्राम्यान्पौदकैश्चैनं पिष्टेर्जासैः प्रलेपयेत् ।
पित्तविद्रधिबच्चैनं सन्ततोभाणमाचरेत् ॥
अतिदग्धे विशीर्णानि मांसान्युद्धृत्य शीतलाम् ।
क्रियां कुर्याद्भिषक् पश्चाच्छालितण्डुलकण्डनैः ॥
तिन्दुकीत्वक्पाथैर्वा घृतनिम्बैः प्रलेपयेत् ।
व्रणं गुडूचीपत्रैर्वा क्वादयेद्यवौदकैः ॥

क्रियाश्च निखिलां कुर्याद्भिषक् पित्तविसर्पवत ।
 मधुच्छिष्टं समधुक रोध्रं मज्जरसं तथा ॥
 मच्छिष्टां चन्दनं मूर्वां पिष्ट्वा सर्पिर्विपाचयेत् ।
 सर्वेषामग्निदग्धानामेतद्रोपणमुत्तमम् ॥
 स्नेहदग्धे क्रियां रुचां विशेषेणावचारयेत् ॥

अत ऊर्ध्वं प्रवक्ष्यामि धूमोपहतलक्षणम् ।

श्वसिति क्षीति चात्यर्थमत्याधमति कारुते ॥
 चक्षुषोः परिदाहश्च रागश्चैवोपजायते ।
 सधूमकं नि श्वसिति प्रियमन्यन्न वेत्ति च ॥
 तथैव च रसान् सर्वान् श्रुतिश्चास्योपहन्यते ।
 तृणादाहज्वरयुतः सीदत्यध च मूर्च्छति ॥
 धूमोपहत इत्थिवं शृणु तस्य चिकित्सितम् ।
 सर्पिरिक्षुरसं द्राक्षा पयो वा शर्करासु वा ॥
 मधुरास्त्रौ रसौ वापि वमनाय प्रदापयेत् ।
 वमसिः कोष्ठशुद्धिः स्याद्धूमगन्धश्च नश्यति ॥
 विधिनानेन नश्यन्ति सदनक्षवद्युज्वराः ।
 दाहमूर्च्छादृडाभानश्वासकासाश्च दारुणाः ॥
 मधुरैर्लवणास्त्रैश्च कटुकैः क्ववरुग्रहैः ।
 सम्यग्गृह्णान्त्वौन्द्रियार्थान्ननशास्य प्रसीदति ॥
 शिरोविरेचनं तस्मै दद्याद्योगेन शास्त्रवित् ।
 दृष्टिर्विशुध्यते चास्य शिरोग्रीवञ्च देहिनः ॥
 अविदाहि लघुस्निग्धमाहारं चास्य कल्पयेत् ।
 उष्णवातातपैर्दग्धे शीतः कार्थ्यो विधिः सदा ॥
 शीतवर्षानिरुहते उष्णं स्निग्धञ्च शस्यते ।

तथातितेजसा दग्धे सिद्धिर्नास्ति कथञ्चन ॥
इन्द्रवज्राग्निदग्धेऽपि जीवति प्रतिकारयेत् ।
स्त्री ह्यभ्यङ्गपरीक्षकैः प्रदेहेच्च तथा भिषक् ॥

षड्विंशोऽध्यायः ।

जलीकावचारणविधिः ।

नृपाव्यबालस्थविरभीरुदुर्बलनारौसुकुमाराणामनु-
ग्रहार्थं परमसुकुमारीऽयं शोणितावसेचनोपायोऽभितो
जलीकासः । तत्र वातपित्तकफदुष्टशोणित यथासंख्यं
शृङ्गजलीकालातुभिरवसेचयेत् स्निग्धशीतरूक्षत्वात्कर्षाणि
सुदेवी ।

उष्णं समधुरं स्निग्धं गवां शृङ्गं प्रकीर्त्तितम् ।
तस्मादातोपसृष्टे तु हितं तदवसेचने ॥
शीताधिवासा मधुरा जलीका वारिसम्भवा ।
तस्मात्पित्तोपसृष्टे तु हिता सा त्ववसेचने ॥
अलावु कटुकं रूक्षं तीक्ष्णञ्च परिकीर्त्तितम् ।
तस्माच्छ्लेष्मोपसृष्टे तु हितं तदवसेचने ॥
तत्र प्रच्छिन्ते तनुवस्त्रपटलावनडेन शृङ्गेण शोणित-
मवसेचयेदाचूषणात् । सान्तदोषयालावा ।

अथ जलायुका वक्ष्यन्ते । जलमासामायुरिति जला-
युका जलमासामोक इति जलौकसः । ता हादश तासां
सविषाः षट् तावत्य एव निर्विषाः ।

तत्र सविषाः कृष्णाः कर्बुरा अलगर्दा इन्द्रायुधा
सामुद्रिका गोचन्दना चेति । तास्त्रक्लनचूर्णवर्णा पृथुशिरा
कृष्णा । वर्ष्मभक्ष्यवदायता छिन्नोन्नतकुक्षिः कर्बुरा ।
रोमशा महापाश्या कृष्णमुख्यलगर्दा । इन्द्रायुधवदूर्ध्वरा-
जिभिश्चित्रिता इन्द्रायुधा । ईषदसितपीतिका विचित्र-
पुष्पाकृतिचित्रा सामुद्रिका । गोवृषणवदधीभागी द्विधा-
भूताकृतिरक्षुमुखी गोचन्दनेति । ताभिर्दष्टे पुरुषे दंशे
श्लथयुरतिमात्र कण्डमूर्च्छा ज्वरो दाह मूर्च्छिर्मदः सदन-
मिति लिङ्गानि भवन्ति । तत्र महागदः पानालेपनस्य
कर्मादिषूपर्षाज्यः । इन्द्रायुधादष्टमसाध्वमित्येताः सविषाः
सचिकित्सिता व्याख्याताः ।

अथ निर्विषाः कपिला पिङ्गला शङ्खमुखी मूषिका
पुण्डरीकमुखी सावरिका चेति । तत्र मनःशिलारञ्जिता
भ्यामिव पाश्याभ्यां पृष्ठे स्निग्धमुद्गवर्णा कपिला । किञ्चि
द्रक्ता वृत्तकाया पिङ्गाशुभा च पिङ्गला । यकृद्वर्णा शीघ्र-
पायिनी दीर्घतीक्ष्णमुखी शङ्खमुखी । मूषिकाकृतिवर्णा-
निष्टगन्धा च मूषिका । मुद्गवर्णा पुण्डरीकतुल्यवक्त्रा पुण्ड-
रीकमुखी । स्निग्धा पद्मपत्रवर्णाष्टादशाङ्गुलप्रमाणा साव-
रिका सा च पश्वर्थे । इत्येता अविषा व्याख्याताः । तासां
यवनपाण्ड्यसह्यपीतनादीनि क्षेत्त्राणि । तेषु महाशरीरा
बलवत्यः शीघ्रपायिन्यो महाशयना निर्विषाश्च विशेषेण

भवन्ति । तत्र सविषमस्य कोटदूर्मूत्रपुरीषकोयजाताः
कलुषेष्वभसु च सविषाः । पञ्चोत्पलनलिनकुमुदसौग-
न्धिककुवलयपुण्डरीकशैवालकथाजाता विमलेष्वभसु
च निर्दिष्टाः ।

क्षेत्रेषु विचरन्त्येताः सलिलेषु सुगन्धिषु ।

न च सङ्कीर्णचारिण्यो न च पङ्केशयाः सुखाः ॥

तासां प्रग्रहणमार्द्रचर्मणान्यैर्वा प्रयोगैर्गृह्णीयात् ।
अथैनां नवे महति घटे सरस्तङ्गागोदकपङ्कमावाप्य निद-
ध्यात् । भक्ष्यार्थं चासामुपहरेच्छैवलं वल्लूरमौदकांश्च
कन्दांश्चूर्णीकृत्य शय्यार्थं तृणमौदकानि च पत्राणि ।
इषहात् इषहाच्चान्यज्जलं भक्ष्यञ्च दद्यात् । सप्तरात्रात्सप्त-
रात्राञ्च घटमन्यं संक्रामयेत् ।

स्थूलनध्याः परिक्लिष्टाः पृथ्वी मन्दविचेष्टिताः ।

अग्राहिण्योऽल्पपायिन्यः सविषाश्च न पूजिताः ॥

अथ जलौकोऽवसेकसाध्यव्याधितमुपवेश्य संवेश्य
वा बिरूह्य चास्य तमवकाशं सृष्टोमयचूर्णैर्यद्यरुजः स्यात्
गृहीताश्च ताः सर्षपरजनीकल्कोदकप्रदिग्भगात्रीः सलि-
लसरकमध्ये मुहूर्त्तस्थिता विगतक्लमा ज्ञात्वा ताम्भी रोगं
ग्राहयेत् । सूक्ष्मशुक्लाद्रूपिचुप्तीतावच्छन्नां कृत्वा मुख-
मपाहण्ययात् अगृह्णन्त्यै क्षीरविन्दुं शोणितविन्दुं वा दद्या-
च्छ्लेषदानि वा कुर्वीत यद्येवमपि न गृह्णीयात्तदान्यां
ग्राहयेत् । यदा च निविशतेऽश्वखुरवदाननं कृत्वोन्नम्य च
स्नानं तदा जानीयाद्भृङ्गातीति गृह्णन्तीं चार्द्रैवस्त्रावच्छन्नां
धारयेत् सेचयेच्च । दशे तोदकण्डूप्रादुर्भावैर्जानीयाच्छु-

क्षमियदात्त इति शुद्धभाददानामपनयेत् । अथ शोणित-
गन्धेन न मुञ्चेन्मुखमस्याः सैन्धवचूर्णेनावकिरेत् । अथ
पतितां तण्डुलकण्डनप्रदिग्धगार्गी तैललवणाभ्यक्त-
मुखी वामहस्ताङ्गुलीभ्यां गृहीतपुच्छां दक्षिणहस्ताङ्गुष्ठा-
ङ्गुलीभ्यां शनैः शनैरनुलोममनुमाजयेदामुखाहामयेत्ता-
वद्यावत्सम्यग्वान्तलिङ्गानीति ! सम्यग्वान्ता सलिलसरक-
न्यस्ता भोक्तृकामा सती चरेत् । या सीदति न चेष्टते का
दुर्वान्ता ता पुनः सम्यग्वामयेत् । दुर्वान्ताया व्याधिरसाध्य
इन्द्रमदो नाम भवति । अथ सुवान्ता पूर्ववत्सन्निदध्यात्
शोणितस्य च योगायोगानवेक्ष्य जलौकोत्रनान्मधुनावघ-
द्वेच्छीताभिरङ्गिष्व परिषेचयेद्गृहीत वा व्रणं कषायमधुर-
स्निग्धशीतैश्च प्रदेहैः प्रदिह्यादिति ।

चेन्नाणि ग्रहणं जातीः पोषणं सावचारणम् ।

ल्लौकसाध्व यो वेत्ति तत्साश्चान् स जयेद्दरान् ॥

शप्तविंशोऽध्यायः ।

शोणितस्त्रावस्य साधारणी विधिः ।

फेनिलमकणं कृष्णं परुषं तनु शीघ्रगमस्कन्दि च
शोणितं वातेन दुष्टम् । नीलं पीतं हरितं श्यावं विस्त्रम-
ज्जिष्ठं पिपिलिक्कामच्चिकाणामस्कन्दि च पिप्तदुष्टम् ।

गैरिकोदकप्रतीकाशं स्निग्धं शीतलं बहलं पिच्छिलं
चिरस्त्रावि मांसपेशीप्रभं श्लेष्मदुष्टञ्च । सर्वलक्षणसंयुक्तं
काष्ठिकाभ विशेषतो दुर्गन्धि च सन्निपातदुष्टम् । पित्त-
वद्रक्तेनातिकृष्णञ्च । द्विदोषलिङ्गं संसृष्टम् । इन्द्रगोप-
प्रतीकाशमसंहतमविबर्णञ्च प्रकृतिस्थ जानीयात् ।

अथाविस्त्राव्याः सर्वाङ्गशोफः चीणस्य चास्त्रभोजन-
निमित्तः पाण्डुरोग्यर्ममोदरिशोषिगर्भिणीनाञ्च खयश्वः ।

तत्र घृतविधायकं द्विविधं प्रच्छानं शिराव्यधनञ्च ।
तत्र ऋज्वगद्गीर्णं सूक्ष्मं नमस्रजवगाढमनुत्तानमाशु च
शस्त पातयेत्तपिशिरास्तानुसन्धीनां चानुपघाति । तत्र
दुर्दिने दुर्विद्धे शीतनातवीरस्त्रिन्नेऽभुक्तवतः स्तवत्वाच्छो-
णितं न स्ववत्यर्थं वा स्वरति ।

मदसूक्ष्माश्मार्त्तानां वातविन्मूत्रसङ्गिनाम् ।

निद्राभिन्मूतशीतानां वृणां नासृक् प्रवर्त्तते ॥

तद्दुष्टं शोणितमनिर्हिंसमाणं कण्डूशोफरागदाह-
पाकवेदना जनयेत् । अत्युष्णातिस्त्रिन्नातिविद्वेष्वस्त्रैर्वि-
स्त्रावितमतिप्रवर्त्तते । तदतिप्रहत्तं शिरोऽभितापमान्य-
मधिमस्यं तिमिरप्रादुर्भावं धातुक्षयमाक्षेपकं प्रघाघात-
मेकाङ्गविकारं तृष्णादाहौ हिक्कां कासं खासं पाण्डुरोगं
मरणञ्चापादयति ।

तस्मान्न शीते नात्युष्णे नास्त्रिन्ने नातितापिते ।

यवागूं प्रतिपीतस्य शोणितं मोक्षयेद्विषक् ॥

सम्यग्नात्वा यदा रक्तं स्वयमेवावतिष्ठते ।

शुद्धं तदा विजानीयात्सम्यग्निस्त्रावितञ्च तत् ॥

लाघवं वेदनाशान्तिर्याधिवगपरिचयः ।

सम्यग्विस्त्राविते लिङ्गं प्रसादो मनसस्तथा ॥

त्वग्दोषा ग्रन्थयः बीजा रोगाः शोणितजाश्च ये ।

रक्तमीक्षणशीलानां न भवन्ति कदाचन ॥

अथ खल्वप्रर्त्तमाने रक्ते एस्त्राशीतशिवकुष्ठतगरपाठा-
भद्रदानविडङ्गविवक्तिकटुकागारधूतहरिद्राकार्कङ्कुरनक्त-
मालफलैर्यथास्त्राभ विभिद्यतुभिः समस्तैर्वा चूर्णोक्तैः
सर्षपतैललवणप्रगाढैर्त्रैणमुखमवघर्षयेदेव सम्यक् प्रव-
र्त्तते । अथातिप्रवृत्ते रोध्रमधुकप्रियङ्गुपुत्तङ्गैरिक-
सर्ज्जरसरसाञ्जनशास्त्रालीपुष्पशङ्खशक्तिमाषयवगोधूमचूर्णैः
शनैर्त्रैणमुखमवचूर्ण्यङ्गुल्यप्रैणावपीडयेत् । सालसर्जा-
जुनारिमेदनेषशृङ्गधवधन्वनत्वग्भिर्वा चूर्णिताभिः क्षौमिण
बाष्पापितेन समुद्रफेनलाक्षाचूर्णैर्वा यथोक्तैर्त्रैणधन्वन-
द्रथैर्गाढं बध्नीयात् । शीताश्छादनभोजनगारैः-
शीतैः परिषेकप्रदेहेद्योपाचरेत् क्षारेणाग्निना वा
दहेद्ययीक्तव्यधनादनन्तरं वा तामेवातिप्रवृत्तां शिरां
विध्येत् । काकोल्यादिक्वाथं वा शर्करामधुमधुरं पाय-
येत् । एणहरिणोरभ्रशमहिषवराहाणा वा रुधिर
घौरयूपरसैः सुस्तिग्धैश्चाश्रीयाद्रुपद्रवांश्च यथास्वमुपाचरेत् ।

धातुक्षयात् सुते रक्ते मन्दः सञ्जायतेऽनलः ।

पवनश्च परं कोषं याति तस्मात्प्रयत्नतः ॥

तस्मात्तिशोतेर्लघुभिः स्निग्धैः शोणितवर्द्धनैः ।

ईषदस्त्रैरनस्त्रैर्वा भोजनैः समुपाचरेत् ॥

क्षुब्धं वदेतद्धि रुधिरस्य निवारणम् ।

सन्धानं स्कन्दमञ्चैव पाचनं दहनं तथा ॥
 व्रणं कषायः सन्धरो रक्तं स्कन्दयते हिमम् ।
 तथा सम्पाचयेद्भस्मा दाहः सङ्कोचयेच्छिराः ॥
 अस्कन्दमाने रुधिरं सन्धानानि प्रयोजयेत् ।
 सन्धाने भ्रश्यमाने पाचनैः समुपाचरेत् ॥
 कल्पैरेतैस्त्रिभिर्वैद्यैः प्रघतेषु यथाविधि ।
 असिद्धिमत्सु चैतेषु दाहः परम इष्यते ॥
 सशेषदोषे रुधिरं न व्याधिरतिवर्त्तते ।
 सावशेषे ततः स्थियं न तु कुर्यादतिक्रमम् ॥
 देहस्य रुधिरं मूलं रुधिरैणैव धार्यते ।
 तस्माद्यत्नेन संरक्ष्यं रक्तं जीव इति स्थितिः ॥
 सुतरक्तस्य सेकाद्यैः शीतैः प्रकुपितेऽनिले ।
 शोकं सतींद्रं कोष्णे न सर्पिषा परिषेचयेत् ॥

अष्टाविंशोऽध्यायः ।

दोषधातुमलत्रयवृद्धिविज्ञानम् ।

दोषधातुमलमूलं हि शरीरं तस्मादेतेषां लक्षणमुच्च-
 भानमुपधारय । तत्र प्रस्यन्दमोहदहनपूरणविवेकधारण-
 लक्षणो वायुः पञ्चधा प्रविभक्तः शरीरं धारयति । रागप-

क्षीजस्ते जोमेधोष्माकृत् पित्तं पञ्चधा प्रविभक्तमग्निकर्म्म-
 शानुग्रहं करोति । सन्धिसंश्लेषणस्त्रे हृणरीपण्यपूरण-
 बलस्थैर्यकृत् श्लेषा पञ्चधा प्रविभक्त उदककर्म्मशानुग्रहं
 करोति । रसः प्रीणयति रक्तपुष्टिञ्च करोति । रक्तं वर्ण-
 प्रसादं मांसपुष्टिं जीवयति च । मांसं शरीरपुष्टिं मेद-
 सञ्च । मेदः स्त्रे हस्वेददृढत्वं पुष्टिमस्याञ्च । अस्थि देह-
 धारणं मज्जपुष्टिञ्च । मज्जां प्रीतिं स्त्रे हं बलं शुक्रपुष्टिं
 पूरणमस्याञ्च करोति । शुक्रं धैर्यं च्यवनं प्रीतिं देहबलं
 हर्षं वीजार्थञ्च । पुरीषमुपस्तम्भं वायुग्निधारणञ्च । वस्ति-
 पूरणविक्लेदकन्मूत्रम् । खेदः क्लेदत्वक्तीकुमार्यकृत् । रक्त-
 लक्षणमात्तं व गर्भकञ्च । गर्भो गर्भलक्षणम् । स्तन्यं स्तन-
 योरापीनत्वजननं जीवनञ्चेति । तेषां विधिवत्परिरक्षणं
 कुर्वीत ।

अथ लङ्घ्येषां क्षीणलक्षणं वक्ष्यामः । क्षयः पुनरे-
 षामतिसंशोधनातिसशमनवेगविधारणासात्प्रान्नमनस्ताप-
 व्यायामानशनातिमैथुनैर्भवति । तत्र वातक्षये मन्दचेष्ट-
 ताल्पवाक्कमल्यहर्षो मूढसंज्ञता च पित्तक्षये मन्दोष्मा-
 ग्नितानिष्प्रुभत्वञ्च । श्लेष्मक्षये रूक्षतान्तर्हाह आभाशये-
 तराशयशिरसां शून्यता सन्धिशैथिल्यं तृष्णा दीर्घल्यं
 प्रजागरणञ्च । तत्र स्रयोनिवर्द्धनद्रव्याण्येव प्रतीकारः ।
 रसक्षये हृत्पीडा कम्पः शून्यता तृष्णा च । शोणितक्षये
 त्वक्पान्थमस्त्रयौतप्रार्थना शिरीशैथिल्यञ्च । मांसक्षये
 स्फिक्गण्डीषोपस्थोरुवचःकृत्तापिण्डिकोदरश्रीवाशुष्कता
 रौच्यतीदौ गात्राणां सदनं धमनीशैथिल्यञ्च । मेदःक्षये

श्लोहाभिद्विदिः सन्धिशून्यता रौच्यं मेदुरमांसप्रार्थना च ।
 अस्थिचयेऽस्थितोदो दन्तनखभङ्गो रौच्यञ्च । मज्जचयेऽल्प-
 शुकता पर्वमेदोऽस्थिनिस्तोदोऽस्थिशून्यता च । शुकचये
 मेदुद्रुषणवेदनाऽशक्तिमैद्युने चिरादा प्रसेकः प्रसेके चाल्परक्त-
 शुकदर्शनञ्च । तत्रापि स्वयोनिवर्द्धनद्रव्योपयोगप्रती-
 कारः । पुरोषचये हृदयपार्श्वपीडा सशब्दस्य च वायो-
 रूडुगमनं कुचौ सञ्चरणञ्च । मूत्रचये वस्तितोदोऽल्प-
 मूत्रता च । अत्रापि स्वयोनिवर्द्धनद्रव्याख्येव प्रतीकारः ।
 स्वेदचये स्तम्भरोमकूपता त्वक्शोषः स्पर्शवैगुह्यं स्वेद-
 नाशञ्च । तत्राभ्यङ्गः स्वेदोपयोगश्च । आर्तवचये यथाचित-
 कालादर्शनमल्पता वा योनिवेदना च तत्र समीधनभाग्ने-
 यानाञ्च द्रव्याणां विधिवदुपयोगः । स्तन्यचये स्तनयोर्ह्या-
 नता स्तन्यासम्भवोऽल्पता वा तत्र श्लेष्मवर्द्धनद्रव्योपयोगः ।
 गर्भचये गर्भासन्दनमनुन्नतकुक्षिता च तत्र प्राप्तवस्ति-
 कालायाः चीरवस्तिप्रयोगो मेध्यान्नोपयोगश्चेति ।

अत'जडमतिवृद्धानां दोषधातुमलानां लक्षणं वक्ष्या-
 म' । वृद्धिः पुनरेषा स्वयोनिवर्द्धनाभ्युपसेवनाद्भवति । तत्र
 वातवृद्धौ त्वक्पाकथं काश्यं क्लृण्णं गात्रस्फुरणमुष्ण-
 कामिता निद्रानाशोऽल्पबलत्वं गाढवच्चंस्त्वञ्च । पित्तवृद्धौ
 पीतावभासता सन्तापः शीतकामित्वमल्पनिद्रता मूर्च्छा
 बलहानिरिन्द्रियदौर्बल्यं पीतविण्मूत्रनेत्रत्वञ्च । श्लेष्मवृद्धौ
 शौक्लं शैत्यं स्नेह्यं गौरवमवसादस्तद्वा निद्रा सन्धस्थि-
 विश्लेषश्च । रसोऽतिवृद्धौ हृदयोत्क्लेशं प्रसेकञ्चापादय-
 ति । रक्त रक्ताङ्गाक्षतां गिरापूरणत्वञ्च । मांसं स्निग्णश्लो-

पथोरुवाहुजङ्घासु वृद्धिं गुरुगात्रताञ्च । मेदः स्निग्धाङ्गता-
 सुद्रपाख्वं वृद्धिं कासम्बासादीन् दौर्गन्ध्यञ्च । अस्थि
 ग्रन्थस्योन्यधिदन्ताञ्च । मज्जा सर्वाङ्गनेत्रगौरवम् । शुक्रं
 शुक्राश्रुमतिप्रादुर्भावञ्च । पुरीषमाटोपं कुक्षी शूलञ्च ।
 सूत्रं मुहुर्मूहुः प्रवृत्तिं वस्तितोदमाधानञ्च । स्नेदस्त्वची
 दौर्गन्ध्यं कण्डूञ्च । आर्तवमङ्गमद् मतिप्रवृत्तिं दौर्बल्यञ्च ।
 स्तन्यं स्तनयोरापीनत्व मुहुर्मूहुः प्रवृत्तिं तोदञ्च । गर्भो
 जठराभिवृद्धिं शोथञ्च । तेषां यथास्व संशोधनं चपणञ्च
 क्षयादविरुद्धैः क्रियाविशेषैः प्रतिकुर्वीत ।

पूर्वः पूर्वोऽतिवृद्धत्वाद्द्वैवेद्धि परं परम् ।

तस्मादतिप्रवृद्धानां धातूनां ह्रासनं हितम् ॥

बललक्षणं बलचयलक्षणमत ऊर्ध्वं वक्ष्यामः । तत्र
 रसादीनां शुक्रान्तानां धातूनां यत्परं तेजस्तत् खल्वोजस्त-
 टेव बलमित्युच्यते सशास्त्रसिद्धान्तत्वात् । तत्र बलीन
 स्थिरोपचितमांसता सर्वचेष्टास्त्रप्रतिघातः स्वरवर्णप्रसादो
 बाह्यानामाभ्यन्तराणाञ्च करणानामात्मकार्यप्रतिपत्ति-
 र्भवति ।

श्लोः सौमात्मकं स्निग्धं शुक्तं शीतं स्थिरं रसम् ।

विरिक्तं सृष्टु सृत्स्त्रञ्च प्राणायतनमुत्तमम् ॥

देहस्यावयवस्तो न व्याप्तो भवति देहिनाम् ।

तदभावाच्च शीर्यन्ते शरीराणि शरीरिणाम् ॥

अभिघातात् क्षयात्कीपाच्छोकाभ्यानाच्छ्रमात् क्षुधः ।

श्लोः संचयीयते ह्यैभ्यो धातुग्रहणनिःसृतम् ॥

दोषधातुमलक्षणीणो बलक्षीणोऽपि वा नरः ।

स्वयोनिवर्द्धनं यत्तदन्नपानं प्रकाङ्क्षति ॥
 यद्यदाहारजातं हि क्षीणः प्रार्थयते नरः ।
 तस्य तस्य सलाभे तु तं तन्नयमपोहति ॥
 यस्य धातुक्षयाद्वायुः संज्ञां कर्म च नाशयेत् ।
 द्रक्षीणश्च बलं यस्य नासौ शक्यञ्चिकित्सितुम् ॥

ऊनत्रिंशोऽध्यायः ।

अथातो द्विहाहितीयमध्यायं

व्याख्यास्यामः ।

यद्वायोः पथं तत्पित्तस्यापथ्यमित्यनेन हेतुना न किञ्चिद्द्रव्यमेकान्तेन हितमहितं वास्तीति केचिदाचार्या भ्रुवते तत्, न सम्यक् । इह खलु यस्माद्द्रव्याणि स्वभावतः संयोगतश्चैकान्तहितान्येकान्ताहितानि द्विहाहितानि च भवन्ति । तत्रैकान्तहितानि जातिसाम्राज्यलिलघृत-दुग्धौदनप्रभृतीनि । एकान्ताहितानि दहनपचनमारणादिषु प्रवृत्तान्यग्निक्षारविषादीनि । संयोगादपराणि विषतुल्यानि भवन्ति । द्विहाहितानि तु यद्वायोः पथं तत्पित्तस्यापथ्यमित्यतः सर्वप्राणिनामयमाहारार्थं वर्ग उपदिश्यते ।

तद्यथा, रक्तशालिषष्टिकगङ्गा, कमुकुन्दकपाण्डु, कपीत-
कप्रमोदककालकाश्रनकपुष्पककईमकमकुनाहतसुगन्ध-
ककलमनोवारकौद्रवोद्दालकश्यामाकगोधूमवेणुयवादयः ।
एणहरिणकुरङ्गमृगमातृकाश्वदद्राकरालक्रकरकपीतलाव-
तित्तिरिकपिञ्जलवर्त्तिरवर्त्तिकादीनां मासानि । मुद्गव-
नमुद्गमकुष्ठकलायमसूरमग्न्यचणकहरेण्डाढंकास्तौनाः ।
चिञ्चिवास्तूकसुनिषषकजीवन्तीतण्डुलीयकमण्डूकपख्यः ।
गन्धं घृत सैन्धवदाडिभामलकमित्येष वर्गः सर्व-
प्राणिनां सामान्यतः पथ्यतम । तथा ब्रह्मचर्य्य-
निर्वातमयनोष्णीदकनिशास्त्रप्रव्यायामाश्वैकान्ततः पथ्य-
तमाः । एकान्तहितान्येकान्ताहितानि प्रागुपदिष्टानि ।
हिताहितानि तु यद्वायोः पथ्यं तत्पित्तस्यापथ्यमिति ।

संयोगतस्त्वपराणि विषतुल्यानि भवन्ति । तद्यथा,
वल्लीफलकवककरीरास्त्रफललवणकुलत्यपिण्याकदधितैल-
विरोहिपिष्टकशुष्कशाकाजाविक्रभासमद्यजास्ववचिलिचि-
ममत्स्यगोधावराहांश्च नैकव्यमश्रीयात्पयसा ।

रागं सात्प्रश्च देशञ्च काल देहञ्च बुद्धिमान् ।

अवेद्याभ्यादिकान् भावान् रोगहृत्तेः प्रयोजयेत् ॥

अवस्थान्तरवाहुल्याद्रोगादीनां व्यवस्थितम् ।

द्रव्यं नेच्छन्ति भिषज इच्छन्ति स्वस्थरचणे ॥

हयोरन्यतरादाने वदन्ति विषदुग्धयोः ।

दुग्धस्यैकान्तहिततां विषमेकान्ततोऽहितम् ॥

एव युक्तरसेषु षु द्रव्येषु सलिलादिषु ।

एकान्तहिततां विद्धि वस्तु सुश्रुत नाम्यथा ॥

अतोऽन्यान्यपि सयोगादहितानि वक्ष्यामः । नव-
 विरुद्धधान्यैर्वसामधुपयोगुडमाषैर्वा ग्राम्यान्पौदक-
 पिशितादीनि नाभ्यवहरेत् । न पयोमधुभ्यां
 रोहिणीशाकं जातुशाकं वाश्रीयात् । बलाकां
 वारुणीकुल्माषाभ्यां, काकमाचीं पिप्पलीमरिचाभ्यां,
 नाडीभङ्गशाककुक्रुटदधीनि च नैकध्यम् । मधु चोष्णोद-
 कानुपानं, पित्तेन वा मासानि, सुराक्तशरापयसाञ्च
 नैकध्यम् । सौवीरकेण सह तिलग्रण्डुलीं, मत्स्यैः सहैलु-
 विकारन्, गुडेन काकमाचीं, मधुना मूलकं, गुडेन वाराहं,
 मधुना च सह विरुद्धम् । क्षीरेण मूलकम् । ताम्रजाख-
 वश्याविच्छूकरगोधाश्च सर्वाश्च मत्स्यान् विशेषेण त्रिलिचिमं
 पयसा । कदलीफलं तालफलान् पयसा दध्ना तक्रेण वा ।
 लकुचफलं पयसा दध्ना माषसूपेन वा । मधुना घृतेन च ।
 प्राक् पयसः पयसोऽन्ते वा ।

अत कर्मविरुद्धान् वक्ष्यामः । कपोतान् सर्पपतैल-
 भृष्टान् नाद्यात् । कपिञ्जलमयूरलावतित्तिरिगोधाञ्चैरख-
 दार्धग्निसिद्धा एरण्डतैल सिद्धा वा नाद्यात् । कास्यभाजने
 दशरात्रपर्युषितं सर्पिमधु चोष्णैरुषे वा । मत्स्यपरिपचने
 शृङ्गवेरपरिपचने वा सिद्धां काकमाचीं, तिलकल्कनिड-
 सुपोदिकाशाकम् । नारिकेलेन वराहवसापरिभृष्टां
 बलाकाम् । भासमङ्गारशूल्य नाश्रीयादिति ।

अतो मानविरुद्धान् वक्ष्यामः । मध्वम्बुनो मधुसर्पिंषी
 मानतस्तुल्ये नाश्रीयात् । स्रोहो मधुस्रोहो जलस्रोहो वा
 विशेषादान्तरीक्षोदकानुपानौ ।

अत ऊर्ध्वं रसइन्द्रानि रसतो वीर्यतो विपाकतश्च
 विरुद्धानि वक्ष्यामः । तत्र मधुरान्नौ रसवीर्यविरुद्धौ
 मधुरलवणौ च मधुरकटुकौ सर्वतः । मधुरतिक्तौ रसवि-
 पाकाभ्यां मधुरकषायौ चान्नलवणौ रसतः । अन्नकटुकौ
 रसविपाकाभ्यामन्नतिक्तावान्नकषायौ च सर्वतः । लवणक-
 टुकौ रसविपाकाभ्यां लवणतिक्तौ लवणकषायौ च सर्वतः ।
 कटुतिक्तौ रसवीर्याभ्यां कटुकषायौ तिक्तकषायौ च
 रसतः । तरतमयोगयुक्तांश्च भावानतिरूद्धानतिस्त्रिधा-
 न्त्युष्णानतिपौतानित्येवमादीन् विवर्जयेत् ।

विरुद्धान्ये वमादीनि रसवीर्यविपाकतः ।

तान्ये कान्ताहितान्ये व शेष विद्याहिताहितम् ॥

व्याधिभिन्द्रियदौर्बल्यं मरणञ्चाधिगच्छति ।

विरुद्धरसवीर्यादीन् भुञ्जानोऽनात्मवान्नरः ॥

यत्किञ्चिद्दोषमुत्क्लेश्य भुक्तं कायात्र निर्हरेत् ।

रसादिष्वयथार्थं वा तद्विकाराय कल्पते ॥

विरुद्धान्नजान् रोगान् प्रतिहन्ति विरेचनम् ।

वमनं श्मनं वापि पूर्वं वाहितसेवनम् ॥

सात्म्यतोऽल्पतया वापि दीप्तान्नेस्तरुणस्य च ।

स्निग्धव्यायामबलिनां विरुद्धं वितथं भवेत् ॥

व्यायामशौलो बलवान् शिशुश्च

स्निग्धोऽग्निनांश्चापि महाश्वनश्च ।

आप्नोति रोगान् न विरुद्धजाता-

नभ्यासतो वात्यतया च जन्तुः ॥

त्रिंशोऽध्यायः ।

अथ दोषवर्णनम् ।

वातपित्तश्लेष्माद्य एव देहसम्भवहेतवः । तैरव्याप-
त्रै रधोमध्योर्द्ध्वं सन्निविष्टैः शरीरमिदं धार्यतेऽगारमिव
स्थूणाभिस्तिष्ठभिरतच्च त्रिस्थूणमाहुरेके । त एव च व्या-
पन्नाः प्रलयहेतवस्तदेभिरेव शोणितचतुर्थैः सम्भवस्थिति-
प्रलयेष्वप्यविरहितं शरीरं भवति ।

नर्त्तं देहः कफादस्ति न पित्तात्र च मारुतात् ।

शोणितादपि वा नित्यं देह एतैस्तु धार्यते ॥

दोषस्थानान्यत ऊर्द्ध्वं वक्ष्यामः । तत्र समासेन वातः
शोणिगुदसंश्रयः । शोणिगुदयोरुपर्यधो नाभिः पक्वाशयः
पक्वामाशयमध्यं पित्तस्थ । आमामाशयः श्लेष्मणः ।

अतः परं पञ्चधा विभज्यन्ते

दोषाः । यथा

उदानस्तदनुप्राणं समानोऽपान एव च ।

ध्यानञ्चैतानि नामानि वायोः स्थानप्रभेदतः ॥

कण्ठे हृदि तथाधस्तात्कोष्ठवङ्गेर्मलाशये ।

सकलेऽपि शरीरेऽसौ क्रमेण पवनो वसेत् ॥

अन्यच्च । हृदि प्राणो गुदेऽपानः समानो नाभिसंस्थितः ।

उदानः कण्ठदेशे स्यादपानः सर्वशरीरगः ॥

पित्तस्य यकृतप्लीहानौ हृदयं दृष्टिस्त्वक् पूर्वोक्तञ्च ।

श्लेष्मणस्तूरश्चिरकण्ठसन्धय इति पूर्वोक्तञ्च । एतानि
खलु दोषाणां स्थानान्यव्यापञ्चानाम् ।

विसर्गादानविज्ञेयैः सोमसूर्यानिता यथा ।

धारयन्ति जगद्देहं कफपित्तानिलास्तथा ॥

तत्र वायोः स्वरूपमाह ।

दोषधातुमलादीनां नेता शीघ्रसमीरणः ।

रजोगुणमयः सूक्ष्मः शीतो रूक्षो लघुश्चलः ॥

अन्यच्च । उत्साहोच्छ्वासनिश्वासचेष्टावेगप्रवर्तनैः ।

सम्यग्गत्या च धातूनामिन्द्रियाणाञ्च पाटवैः ॥

अनुगृह्णात्यविक्रतो हृदयेन्द्रियचित्तधृक् ।

रजोगुणमयः सूक्ष्मः शीतो रूक्षो लघुश्चलः ॥

खरो मृदुर्योगवाहो सयोगादुभयार्थकृत् ।

दाहकृत्तेजसा युक्त शीतकृत्सोमसञ्चयात् ॥

विभाणकरणाद्वायुः प्रधानं दोषसंग्रहे ।

पक्वाशयकटीसक्थिस्रोतोऽस्थिस्यर्शनेन्द्रियम् ॥

स्थानं वातस्य तत्रापि पक्वाधानं विशेषतः ।

उदानो नाम यस्तूर्द्धुमुपैति पवनोत्तमः ॥

तेन भाषितगीतादिप्रवृत्ति कुपितस्तु सः ।

जड्वृजत्रुगतात् रोगान् विदधाति विशेषतः ॥

यो वायु प्राणनामासौ मुख गच्छति देहधृक् ।

सोऽन्नं प्रवेशयत्यन्तः प्राणांश्चाप्यवलम्बते ॥

प्रायशः कुरुते दुष्टो हिक्काश्वासादिकान् गदान् ।

आमपक्वाशयचरः समानो वृद्धिसंगतः ॥

सोऽयं पचति तज्जाञ्च विशेषान् विद्विनक्ति हि ।

स दुष्टो वज्जिमान्द्यातिसारगुल्मान् करोति हि ॥
 पक्वाशयालयोऽपानः काले कर्षति चाप्ययम् ।
 समीरणं शकन्मूत्रशुक्रगर्भात्तवान्यधः ॥
 क्रुद्धस्तु कुरुते रोगान् घोरान् वस्तिगुदाश्रयान् ।
 शुक्रदोषप्रमेहांश्च व्यानापानप्रकोपजान् ॥
 कृत्स्नदेहचरो व्यानो रससंवाहनोद्यतः ।
 स्वेदासृक्स्त्रावणश्चापि पञ्चधा चैष्टयत्यपि ॥
 गत्युपक्षेपणोत्क्षेपनिमेषोन्मेषणादिका ।
 प्रायः सर्वा क्रियास्तस्मिन् प्रतिबद्धाः शरीरिणाम् ॥
 प्रस्यन्दनञ्चोदहनं पूरणञ्च विरेचनम् ।
 धारणञ्चेति पञ्चैताश्चेष्टाः प्रोक्ता नभस्वतः ॥
 क्रुद्धः स कुरुते रोगान् प्रायशः सर्वदेहगान् ।
 युगपत् कुपिता एते देह भिद्युरसंशयम् ॥

अथ पित्तस्य स्वरूपमाह ।

पित्तं तीक्ष्णं द्रवं पूति नीलं पीतं तथैव च ।
 उष्णं कटुरसञ्चैव विदग्धञ्चाम्लमेव च ॥
 पाचकं रञ्जकञ्चापि साधकालोचकं तथा ।
 भ्राजकञ्चेति पित्तस्य नामानि स्थानभेदतः ॥
 अग्न्याशये वक्तृप्रोक्तो हृद्दये लोचनद्वये ॥
 त्वचि सर्वशरीरेषु पित्तं निवसति क्रमात् ॥
 पाचकं पचते भुक्तं शेषाग्निबलवर्धनम् ।
 रसभूतपुरीषाणि विरेचयति नित्यशः ॥
 रञ्जकं नाम यत्पित्तं तद्रसं शोणितं नवेत ।
 यत्तु साधकमञ्जं तत् कुर्याद्बुद्धिं धृतिं सतिम् ॥

यदालोचकसंज्ञं तद्रूपमग्रहणकारणम् ।
भ्राजकं कान्तिकारि स्याल्लेपाभ्यङ्गादिपाचकम् ॥

अथ श्लेष्मस्वरूपमाह ।

श्लेष्मा श्ले तो गुरुः स्निग्धः पिच्छिलः शीतलस्तथा ।
भधुरस्वविदग्धः स्याद्विदग्धो लवणः स्मृतः ॥
कफस्यैतानि नामानि क्लेदनश्चावलम्बनः ।
रसनः स्नेहनश्चापि श्लेष्मणः स्थानभेदतः ॥
आमाशयेऽथ हृदये कण्ठे शिरसि सन्धिषु ।
स्थानेषु मनुष्याणां श्लेष्मा तिष्ठत्यनुक्रमात् ॥
क्लेदनः क्लेदयत्यदमात्मशक्त्या पराण्यपि ।
अनुगृह्णाति च श्लेष्मस्थानान्युदककर्मणा ॥
त्रिकसन्धारणश्चापि विदधात्यवलम्बनः ॥
उभावपि ततः सौम्यौ तिष्ठतश्चान्तिके यतः ।
यतो रसान् विजानीतो रसनारसनौ समौ ॥
स्नेहनः स्नेहदानेन समस्तेन्द्रियतर्पणः ।
श्लेष्मणः सर्वसन्धीनां संश्लेषं विदधात्यसौ ॥

अथ तेषां चयप्रकोपोपशम-

कारणम् ।

इह तु वर्षाशरद्देमन्तवसन्तग्रीष्मप्रावृषः षडृतर्षो
भवन्ति दोषोपचयप्रकोपशमनिमित्तम् । ते तु भाद्रपदाद्येन
दिमासिकेन व्यख्याताः । तद्यथा, भाद्रपदाश्वयुजौ वर्षाः ।
कार्तिकमार्गशौर्षौ शरत् । पौषमाघौ हेमन्तः ।
फाल्गुनचैत्रौ वसन्तः । वैशाखज्येष्ठौ ग्रीष्मः । आषाढश्रावणौ
प्राङ्गिति । तत्र वर्षास्त्रयोपधयस्तरण्योऽल्पवीर्या आपदा-

प्रसन्नाः चित्तिमलप्रायास्ता उपयुज्यमाना नभसि मेघा-
वतते जलप्रक्लिन्नायां भूमौ क्लिन्नदेहानां प्राणिनां शीत-
वातविष्टव्याग्नेनां विदह्यन्ते विदाहात् पित्तसञ्चयमापा-
दयन्ति स सञ्चयः शरदि प्रविरलमेवे विद्यत्युपशुष्यति
पङ्केऽर्ककिरणप्रविलापित, पैत्तिकान् व्याधीन् जनयति ।
ता एवौषधयः कालपरिणामात्परिणतवीर्या बलवत्यो
हेमन्ते भवन्त्यापश्च प्रसन्नाः स्निग्धाः अत्यर्थं गुर्व्यस्ता उप-
युज्यमाना मन्दकिरणत्वाद्भानोः सतुषारपवनीपस्तभित-
देहानां देहिनामविदग्धाः स्नेहाच्छैत्याद्गौरवादुपलेपाच्च
श्लेष्मणः सञ्चयजापादयन्ति स सञ्चयो वसन्तेऽर्करश्मिप्रवि-
लापित ईषत्स्तब्धदेहानां देहिना श्लेष्मिकान् व्याधीन्
जनयति । ता एवौषधयो निदाघे निःसारा रूक्षा अति-
मानं लघ्वो भवन्त्यापश्च ता उपयुज्यमानाः सूर्ध्वप्रतापो-
पशोषितदेहानां देहिनां रौक्ष्यात्क्षुत्वाद्देश्याच्च वायोः
सञ्चयमापादयन्ति स सञ्चयः प्रावृषि चाल्यर्थं जलोपक्लि-
न्नायां भूमौ क्लिन्नदेहानां प्राणिनां शीतवातवर्षेरितो
वातिकान् व्याधीन् जनयति । एवमेष दोषाणां सञ्चय-
प्रकोपहेतुरुक्तः ।

तत्र वर्षाहेमन्तग्रीष्मेषु सञ्चितानां दोषाणां शरद-
सन्तप्रावृट्सु च प्रकुपितानां निर्हरणं कर्तव्यम् । तत्र
पैत्तिकानां व्याधीनामुपशमो हेमन्ते श्लेष्मिकाणां निदाघे
वातिकानां घनात्यये स्वभावत एव त एते सञ्चयप्रकोपो-
पशमा व्याख्याताः ।

तत्र पूर्वाह्ने वसन्तस्य लिङ्गं मध्याह्ने ग्रीष्मस्य अपराह्ने

प्रातः प्रदीपे वाषिकं शारदमङ्गुरावे प्रत्युषसि हैमन्त-
सुपलक्षयेत् । एवमहोरात्रमपि वर्षमिव शीतोष्णवर्षलक्षणं
दीपोपचयप्रकोपोपशमैर्जानीयात् ।

सञ्चितानां दीषाणां स्वल्पपूर्णकोष्ठता पीतावभासता
मन्दोन्नता चाङ्गानां गौरवमालस्यं चयकारणविद्वेषश्चेति
लिङ्गानि भवन्ति । तत्र प्रथमं क्रियाकालः ।

अत ऊर्ध्वं प्रकोपणानि वक्ष्यामः । तत्र बलवद्विग्रहा-
तिव्यायाम-व्यवायाध्ययन-प्रपतनप्रधावन-प्रपीडनाभिघात-
स्नान-प्लवन-तरण-रात्रिजागरण-भारहरण-गजतुरङ्ग-रथ-
यदातिचर्या-कटुकषायतिक्तरूक्षलघुशीतवीर्य-शुष्कशाक-
बल्लूर-वरकोदालक-कोरटूषश्यामाक-नीवार-मुद्ग-मसूराद-
की-हरेणु-कलाय-निष्प्रावानशन-विषमाशनाध्यशन-वात-
मूत्रपुरीष-शुक्रच्छर्दिक्षवथूद्गार-वाय्वेग-विघातादिभिर्वि-
शेषैर्वायुः प्रकोपमापद्यते ।

स शीताम्नप्रवातेषु घर्मान्ते च विशेषतः ।

प्रत्युषस्यपराह्णे च जीर्णेष्वत्रे च प्रकुप्यति ॥

क्रोधशोकभयायासोपक्षासविदग्धमैथुनोपगमनकटुस्त्र-
लक्षणतीक्ष्णोष्णलघुविदाहितिलतैलपिस्थ्याककुलसर्षपा-
तसीहरितकशकगोधामत्स्याजाविकमासदधितक्कूर्चि-
कामलुसौवीरकसुराविकारास्त्रफलकद्वाराकप्रभृतिभिः पित्तं
प्रकोपमापद्यते ।

तदुष्णैर्दृष्टकाले च मेघान्ते च विशेषतः ।

मध्याह्ने चाहोरात्रे च जोर्यत्त्रे च कुप्यति ॥

द्विवास्त्रप्र-व्यायामालस-मधुरान्मलदण-शीतस्निग्धगुरु-

पिच्छिलाभिश्चन्दिहावनक-यवकनैवधे कट-माषमहामाष-
गोधूमतिलपिष्टविकृति-दधिदुग्धकृशरा-पायसेक्षुविकारा-
जूपोदकमासवसा-विसृष्टाल-कशेरुकमृङ्गाटकमधुरवल्ली-
फलसमशनाध्यशनप्रभृतिभिः श्लेष्मा प्रकोपमापद्यते ।

स शीतैः शीतकाले च षसन्ते च विशेषतः ।

पूर्वाह्ने च प्रदोषे च भुक्तमात्रे प्रकुप्यति ॥

पित्तप्रकोपश्चैरेव चाभीक्ष्णं द्रवस्निग्धगुरुभिश्चाहारै-
र्द्विवास्त्रप्र-क्रोधानलातपत्रमाभिघाताजीर्णं-विरुद्धाध्यशन-
प्रभृतिभिरसृक् प्रकोपमापद्यते ।

यस्माद्भक्तं विना दोषैर्न कदाचित् प्रकुप्यति ।

तस्मात्तस्य यथादोषं कालं विद्यात् प्रकोपणे ॥

तेषां प्रकोपात् कोष्ठतोदसञ्चरणान्निष्कापिपासा-
परिदाहान्नदोषहृद्योत्कृदाश्च जावन्ते । तत्र द्वितीयः
क्रियाकालः ।

अत ऊर्ध्वं प्रसरं वक्ष्यामः । तेषामेभिरातड्विशेषैः
प्रकुपितानां पश्चुषितकिखोदकपिष्टसमवाय इवोद्विक्तानां
प्रसरो भवति तेषां वायुर्गतिमत्त्वात् प्रसरणहेतुः सत्यप्य-
चैतन्ये स हि रजोभूयिष्ठो रजश्च प्रवर्त्तकं सर्वभावानाम् ।
यथा, महानुदकसञ्चयोऽतिबृहः सेतुभवदार्थ्यापरेणोदकेन
व्यामिश्रः सर्वतः प्रधावत्येवं दोषाः कदाचिदेकशो द्विशः
समस्ताः शोणितसहिता वानेकधा प्रसरन्ति । तद्यथा,
वातः पित्तं श्लेष्मा शोणितम् । वातपित्ते वातश्लेष्माणौ
पित्तश्लेष्माणौ वातशोणितेपित्तशोणिते श्लेष्मशोणिते ।
वातपित्तशोणितानि वातश्लेष्मशोणितानि पित्तश्लेष्मशोणि-

त्वानि । वातपित्तकफा वातपित्तकफशोणितानीत्यैवं
प्रञ्चदशधा प्रसरन्ति ।

कृत्स्नेऽर्द्धेऽववे वापि यत्राङ्गे कुपितो भृशम् ।

दोषो विकारं नभसि मेघवत् तत्र वर्षति ॥

नात्यर्थं कुपितश्चापि लीनो मार्गेषु तिष्ठति ।

निःप्रत्यनीकः कालेन हेतुभासाद्य कुप्यति ॥

तत्र वायोः पित्तस्थानगतस्य च पित्तवत् प्रतीकारः
पित्तस्य कफस्थानगतस्य कफवत् कफस्य च वातस्थान-
गतस्य वातवदेष क्रियाविभागः । एवं प्रकुपितानां प्रस-
रताञ्च वायोर्गमनाटोपौ । उषाचोषपरिदाहधूमाव-
नानि पित्तस्य । अरोचकाविपाकाद्गसादाश्छर्दिञ्चेति
श्लेष्मणो लिङ्गानि भवन्ति । तत्र तृतीयः क्रिया-
कालः ।

अत ऊर्द्धं स्थानसंश्रयं वक्ष्यामः । एवं कुपितास्तांस्तान्
शरीरप्रदेशानागत्य तांस्तान् व्याधीन् जनयन्ति । ते वदी-
दरसन्निवेशं कुर्वन्ति तदा गुल्मविद्रध्युदराग्निसङ्गानाह-
विसूचिकातिसारप्रभृतीन् जनयन्ति । वस्तिगताः प्रमेहा-
श्मरीमूत्राघातमूत्रदोषप्रभृतीन् । मेढ्रगता निरुद्धप्रका-
शोपदंशशूकदोषप्रभृतीन् । गुदगता भगन्दराशंःप्रभृतीन्
वृषणगता वृद्धीः । ऊर्द्धं जत्रुगतास्तूर्द्धंजान् । त्वङ्मांस-
शोणितस्थाः क्षुद्ररोगान् कुष्ठानि विसर्पांश्च । मेदोगता
यन्त्रप्रच्युर्बुद्गलगण्डालक्षीप्रभृतीन् । अस्थिगता विद्र-
ध्यनुशयीप्रभृतीन् । पादगताः श्लीपदवातशोणितवात-
कण्ठकप्रभृतीन् । सर्वाङ्गगता ज्वरसर्वाङ्गरोगप्रभृतीन् ।

तेषामेवमभिनिविष्टानां पूर्वरूप प्रादुर्भावस्तत्रतिरोहं
वक्ष्याम' । तत्र पूर्वरूपगतेषु चतुर्थः क्रियाकालः ।

अत ऊर्ध्वं व्याधिदर्शनं वक्ष्यामः । शोफावुद्वयस्य-
विद्रधिविसर्पप्रभृतीनां प्रव्यक्तलक्षणता ज्वरातीसारप्रभृती-
नाञ्च । तत्र पञ्चम क्रियाकालः ।

अत ऊर्ध्वमेतेषामवदीर्णानां व्रणभावमापन्नानां षष्ठः
क्रियाकालः ज्वरातिसारप्रभृतीनाञ्च दीर्घकालानुबन्धः ।
तत्राप्रतिक्रियमाणिऽसाध्यतासुपयान्ति ।

सद्भयञ्च प्रकोपञ्च प्रसरं स्थानसशयम् ।

व्यक्तिं भेदञ्च यो वेत्ति दोषाणां स भवेद्भिषक् ॥

सञ्चयेऽपहृता दोषा लभन्ते नोत्तरा गतीः ।

ते तूत्तरासु गतिषु भवन्ति बलवत्तराः ।

सर्वैर्भावैस्त्रिभिर्वापि ह्याभ्यामेकेन वा पुनः ॥

संसर्गे कुपितः क्रुद्धः दोषः दीघोऽनुधावति ।

संसर्गे यो गरीयान् स्यादुपक्रम्यः स वै भवेत् ॥

शेषदोषाविरोधेन सन्निपाते तथैव च ॥



एकविंशोऽध्यायः ।

अथातो व्याधिसमुद्देशीयमध्यायं

व्याख्यास्यामः ।

द्विविधा व्याधयः शस्त्रसाध्याः स्नेहादिक्रिया-
साध्याश्च । तत्र शस्त्रसाध्येषु स्नेहादिक्रिया न प्रति-
विध्यते । स्नेहादिक्रियासाध्येषु शस्त्रकर्म न क्रियते ।
अस्मिन् पुनः शास्त्रे सर्वतन्त्रसामान्यात् सर्वेषां व्याधीना
यथास्थूलमवरोधः क्रियते । प्राग्भिहितं तद्दुःखसंयोगी
व्याधिरिति तच्च दुःख द्विविधमाध्यात्मिकमाधिभौतिक-
माधिदैविकमिति । तत्तु सप्तविधे व्याध्वावुपनिपतति ।
ते पुनः सप्तविधा व्याधयः । तद्यथादिवलप्रवृत्ता
जन्मबलप्रवृत्ता दोषबलप्रवृत्ताः सङ्घातबलप्रवृत्ताः
कालबलप्रवृत्ता दैवबलप्रवृत्ताः स्वभावबलप्रवृत्ता
इति । तत्रादिवलप्रवृत्ता ये शुक्रशीणितदोषान्ध्याः
कुष्ठार्शःप्रभृतयः तेऽपि द्विविधा मातृजाः पितृ-
जाश्च । जन्मबलप्रवृत्ता ये नातुरपचारात् पङ्गुजात्यन्ध-
वधिरमूकमिन्त्रिणवामनप्रभृतयो जायन्ते तेऽपि द्विविधा
रसकृता दौहृदापचारकृताश्च । दोषबलप्रवृत्ता य आतङ्ग-
समुत्पन्ना मिथ्याहाराचारभवाश्च तेऽपि द्विविधाः आम-
शयससुत्याः पकाशयससुत्याश्च पुनश्च द्विविधा शारीरा
मानसाश्च त एव आध्यात्मिकाः । सङ्घातबलप्रवृत्ता य

आगन्तवो दुर्बलस्य बलवद्विश्रहात् तेषुपि द्विविधाः शस्त्र-
कृता व्यालादिकृताश्च । एत आधिभौतिकाः । कालबल-
प्रवृत्ता ये शीतोष्णवातवर्षाप्रभृतिनिमित्तास्ते ऽपि द्विविधा
व्यापन्नर्तुकृता अव्यापन्नर्तुकृताश्च । दैवबलप्रवृत्ता ये
देवद्रोहादभिश्स्तका अथर्वकृता उपसर्गकृताश्च तेषुपि
द्विविधा विद्युद्गशनिकृताः पिशाचादिकृताश्च पुनश्च
द्विविधाः संसर्गजा आकस्मिकाश्च , स्वभावबलप्रवृत्ताः क्षुत्पि-
पासाजरासृद्युनिद्राप्रभृतयस्ते ऽपि द्विविधाः कालकृता
अकालकृताश्च तत्र परिरक्षणकृताः कालकृता अपरिरक्षण-
कृता अकालकृता एत आधिदैविका तत्र सर्वव्याध्यवरोधः ।

सर्वेषाञ्च व्याधीनां वातपित्तश्लेष्माण एव मूलं
तल्लङ्गत्वाद्दृष्टफलत्वादागमाच्च यथाहि कृत्स्नं विकार-
जातं विश्वरूपेणावस्थितं सत्वरजस्तमांसि न व्यतिरि-
च्यन्ते । एवमेव कृत्स्नं विकारजातं विश्वरूपेणावस्थितम-
व्यतिरिच्य वातपित्तश्लेष्माणी वर्तन्ते । दोषधातुमल-
संसर्गादायतनविशेषान्निमित्ततश्चैषां विकल्पा भवन्ति ।
दाघदूषितेष्वत्यर्थं धातुषु संज्ञा क्रियते रसजोऽयं शोणित-
जोऽयं मांसजोऽयं मेदोजोऽयमस्थिजोऽयं मज्जजोऽयं शुक्र-
जोऽयं व्याधिरिति । तत्रान्नाशङ्गारोचकाविपाकाङ्ग-
मर्हं ज्वरहृत्लासहृत्तिगौरवहृत्पाण्डुरोगमार्गीपरोधकाश्चै-
वैरस्याङ्गसादाकालवलिपलितदर्शनप्रभृतयो रसदोषजा
विकाराः । कुष्ठविसर्पपिड्कामशकनीलिकातिलकाल-
कव्यच्छ्वयङ्गेन्द्रलुमप्लीहविद्रुधिगुल्मवातशोणितार्शोऽर्बुदा-
ङ्गमर्हं सृग्दररक्तपित्तप्रभृतयो रक्तदोषजा गुदमुख-

मेद्रपाकाश्च । अधिमासावुदाश्रीऽधिजिह्वीपकुग्रगलसृष्टि-
 कालजौमाससंघातौष्ठप्रकोप-गलगण्डगण्डमालाप्रभृतयो
 मांसदोषजाः । ग्रन्थिहृद्भिगलगण्डावुदभैदीजौष्ठप्रकोप-
 मधुमेहातिस्थील्यातिस्त्रिदप्रभृतयो मीदोदोषजाः । द्रव्य-
 स्थग्रधिदन्तास्थितोद्भूलकुलत्यप्रभृतयोऽस्थिदोषजाः । तमो-
 दर्शनभूर्च्छाभ्रमपर्वणौश्वस्थूलमूलीरुजङ्घानेत्राभिष्यन्दप्रभृ-
 तयो मज्जदोषजाः क्लीव्याप्रहर्षशुक्राशमरोशुक्रमेहशुक्र-
 दोषादयश्च तद्दोषजाः । त्वग्दोषाः सङ्घोऽतिप्रवृत्तिर्वा
 मलायतनदोषाः । इन्द्रियाणामप्रवृत्तिरयथाप्रवृत्तिर्विन्द्रिया-
 यतनदोषाः । इत्येवं समास उक्तो विस्तरनिमित्तानि चैषां
 प्रतिरोगं वक्ष्यामः ।

क्षुपितानां हि दोषाणां शरीरे परिधावताम् ।

यत्र सङ्घः स्ववेगुभ्याइराधिस्तत्रोपजायते ॥

ते व्याधयः पुनस्त्रिधा विभज्यन्ते । यथा-

साध्या याप्या असाध्याश्च व्याधयस्त्रिविधा सृताः ।

सुखसाध्यः कष्टसाध्यो द्विविध साध्य उच्यते ॥

यापनीयन्तु तं विद्यात् क्रिया धारयते हि यम् ।

क्रियायान्तु निवृत्तायां सद्यो यश्च विनश्यति ॥

प्राप्ता क्रिया धारयति सुखिनं याप्यमातुरम् ।

प्रपतिष्यदिवागारं स्तम्भो यत्नेन योजितः ॥

साध्या याप्यत्वमायान्ति याप्याश्चासाध्यतां तथा ।

घ्नन्ति प्राणानसाध्यासु नराणामक्रियावताम् ॥

रोगारम्भकदोषस्य प्रकीपादुपजायते ।

योऽन्यो विकारः स बुधैरुपद्रव इहोदितः ॥

द्वाविंशोऽध्यायः ।

लङ्घनवृंहणीयाध्यायः ।

तपःस्वाध्यायनिरतानात्रे यः शिष्यसत्तमान् ।

यडग्निवेशप्रमुखानुक्तवान् परिचोदयन् ॥

लङ्घनं वृंहणं काले रूक्षणं स्नेहनं तथा ।

स्वेदनं स्तम्भनञ्चैव जानीते यः स वै भिषक् ॥

इति तमेवमुक्तवन्तं भगवन्तमात्रे यमग्निवेश उवाच ।

भगवत्सङ्घणं किंस्त्रिसङ्घनीयाश्च कीटशाः ।

वृंहणं वृंहणीयाश्च रूक्षणीयाश्च रूक्षणम् ॥

स्नेहनं स्नेहनौयाश्च स्वेदाः स्वेद्याश्च के मताः ।

स्तम्भन स्तम्भनौयाश्च वक्तुमर्हसि तद्गुरो ॥

लङ्घनप्रभृतीनाञ्च षष्ठाविषा समासतः ।

कृताकृतातिरिक्तानां लक्षणं वक्तुमर्हसि ॥

तदग्निवेशस्य वचो निशम्य गुरुर्ब्रवीत् ।

यत्किञ्चिन्नाघवकरं टेहे तस्यङ्घनं स्मृतम् ॥

वृहत्त्वं यच्छरीरस्य जनयेत्तत्र वृंहणम् ।

रौक्ष्यं खरत्व वैशद्यं यत् कुर्यात्तद्वि रूक्षणम् ॥

स्नेहनं स्नेहविष्यन्दमाह्वं वक्तोदकारकम् ।

स्तम्भगौरवशीतघ्नं स्वेदनं स्वेदकारकम् ॥

स्तम्भनं स्तम्भयति यद्गतिमन्तं चलं द्रवम् ॥

लघूष्णतीक्ष्णविशदं रूक्षं सूक्ष्मं खर सरम् ।

कठिनञ्चैव यद्द्रव्यं प्रायस्तल्लङ्घनं स्मृतम् ॥
 गुरुशीतमृदुस्निग्धं बहुलं स्थूलपिच्छिलम् ।
 प्रायोमन्दं स्थिरं श्लक्ष्णं द्रव्यं वृंहणमुच्यते ॥
 रूचं लघु खरं तीक्ष्णमुष्णं स्थिरमपिच्छिलम् ।
 प्रायशः कठिनञ्चैव यद्द्रव्यं तद्धि रूक्षणम् ॥
 द्रवं सूक्ष्मं सरं स्निग्धं पिच्छिलं गुरु शीतलम् ।
 प्रायोमन्दं मृदु च यद्द्रव्यं तत् स्नेहनं मतम् ॥
 उष्णं तीक्ष्णं सरं स्निग्धं रूचं सूक्ष्मं द्रवं स्थिरम् ।
 द्रव्यं गुरु च यत् प्रायस्तद्धि स्नेहनमुच्यते ॥
 शीतं मन्दं मृदु श्लक्ष्णं रूचं सूक्ष्मं द्रवं स्थिरम् ।
 यद्द्रव्यं लघु चोद्दिष्टं प्रायस्तत् स्तम्भनं स्मृतम् ॥

चतुष्प्रकारा संशुद्धिः पिपासा मारुतातपी ।

पाचनान्धुपवासश्च व्यायामश्चेति लङ्घनम् ॥
 प्रभूतश्लेष्मपित्तास्रमलाः संदुष्टमारुताः ।
 वृहच्छरीरा बलिनो लङ्घनीया विशुद्धिभिः ॥
 येषां मध्यबला रोगाः कफपित्तसमुत्थिताः ।
 वस्यतीसारहृद्दोगविसूच्यलसकज्वराः ॥
 विबन्धगौरबोद्गारहृत्प्लासारीचकादयः ।
 पाचनैस्तान् भिषक् प्राज्ञः प्रायेणादावुपाचरेत् ॥
 एत एव यथोद्दिष्टा येषामल्पबला गदाः ।
 पिपासानिग्रहैस्तेषामुपवासैश्च तान् जयेत् ॥
 रोगान् जयेन्मध्यबलान् व्यायामातपमारुतैः ।
 बलिनां किं पुनर्येषां रोगाणामवरं बलम् ॥
 त्वग्दीपाणां प्रमूढानां स्निग्धाभिष्यन्दि वृंहिणाम् ।

शिशिरे लङ्घनं शस्तमपि वानविकारिणाम् ॥
 अदिग्धविडमक्लिष्टवयस्यसाब्जचारिणाम् ।
 मृगमद्व्यविहङ्गानां मासं हं हणमुच्यते ॥
 चीणां चताः क्रमा वृद्धा दुर्बला नित्यमध्वगाः ।
 स्त्रोमद्यनित्या ग्रीष्मे च हं हणीया मरा स्मृता ॥
 शोषार्शोप्रहणीदोषैर्व्याधिभिः कर्मिताश्च ये ।
 क्रव्यात्सासरसास्तेषां हं हणा लघवो मताः ॥
 क्लानमुक्तादनं स्वप्नो मधुराः स्त्री हवस्तयः ।
 शर्कराक्षीरसर्पीषि मर्वेष्वा विद्धि हं हणम् ॥
 कटुतिक्तकषायाणां सेवनं स्त्रीष्वसयम् ।
 खलीपिखाकतक्राणां मध्वादीनाञ्च रूक्षणम् ॥
 अभिचन्दो महादोषा मर्मस्था व्याधयश्च ये ।
 जरुस्तम्भप्रभृतयो रूक्षणीया निदर्शिताः ॥
 स्त्रेहाः स्त्री हवितव्याश्च स्त्रेदाः स्त्रेद्याश्च ये मताः ।
 स्त्रेहाध्याये मयोक्तास्ते स्त्रेदास्थे च मविस्तरम् ॥
 द्रवं तनु सरं यावच्छीतीकरणक्षीषधम् ।
 स्वादु तिक्तं कषायञ्च रत्नश्मनं सर्वमेव तत् ॥
 पित्तक्षाराम्बिदग्धा ये हृद्यं तीसारपीडिताः ।
 विंशस्त्रे दातिथीगार्त्ताः साश्वनीयास्तथाविधा ॥
 वातमूत्रपुरीषाणां विसर्गे गात्रलाघवे ।
 हृद्योद्धारकण्टास्त्रशुद्धौ तन्द्राल्लमे गते ॥
 स्त्रेदे जाते रुचौ चापि ह्युत्पिपासासहोदये ।
 क्लान्त लङ्घनमादेश्य निर्यथे चान्तरात्मनि ॥
 पर्वभेदोऽङ्गमर्दश्च कासः शीघ्रो मुखस्य च ।

क्षुब्धशोऽरुचिस्तृणा दौर्बल्यं शीत्रनेत्रयोः ॥

मनसः सम्भ्रमोऽभीक्ष्णमूर्ध्निवातस्तमोहृदि ।

देहाग्निबलहानिश्च लङ्घनेऽतिक्रते भवेत् ॥

बल पुष्ट्युपलभश्च काश्यं दोषविवर्जनम् ।

लक्षणं वृद्धिते स्थौल्यमति चात्यर्थवृद्धिते ॥

कृतातिक्रतचिह्नं यल्लङ्घिते तदिरूक्षिते ।

स्तम्भितः स्यादले लब्धे यथोक्तैश्चामयैर्जितैः ।

श्यावता स्तम्भगात्रत्वमुद्दे गो हनुसंग्रहः ॥

हृद्वर्चोनिग्रहश्च स्यादतिस्तस्त्रितलक्षणम् ॥

इति षट् सर्वरोगाणां प्रोक्ताः सम्यगुपक्रमाः ।

साध्यानां साधने सिद्धा मात्राकालानुरोधिन ॥

दोषाणां बहुसंसर्गात्सङ्घीर्यन्तेऽप्युपक्रमाः ।

षट्त्वन्तु नातिवर्तन्ते त्रित्व वातादयो यथा ॥

इत्यस्मिन् लङ्घनाध्याये व्याख्याताः षडुपक्रमाः ।

यथाप्रश्न भगवता चिकित्सा यः प्रवर्तते ॥

—

त्रयस्त्रिंशोऽध्यायः ।

अथ सन्तर्पणीयाध्यायः ।

सन्तर्पयति यः स्त्रिंशैर्मधुरैर्गुरुपिच्छिलैः ।
नवान्नैर्नवमयैश्च मांसैश्चानूपवारिजैः ॥
गोरसैर्गोडिकैश्चात्रैः पौष्टिकैश्चातिमात्रशः ।
चेष्टाद्वेषी दिवास्वप्न-शय्यासन-सुखे रतः ॥
रोगास्तस्योपजायन्ते सन्तर्पणनिमित्तजाः ।
प्रमेहकण्डूपिडकाकोठपाण्डुमयज्वराः ॥
कुष्ठान्यामप्रदोषाश्च भूवक्रच्छमरीचकाः ।
तन्द्रा क्लेश्यमतिस्थौल्यमालस्यं गुरुगात्रता ॥
इन्द्रियस्त्रोतसां लेपो बुद्धेर्मोहः प्रमीलकः ।
शोयाश्चैवंविधाश्चान्ये शोघ्नमप्रतिकुर्वतः ॥
शस्तमुल्लेखनं तत्र विरेकी रक्तमोक्षणम् ।
व्यायामञ्चोपवासश्च धूमाः संस्त्रेदनानि च ॥
सञ्चौद्रश्चाभयाप्राशः प्राथीरूक्षान्नसेवनम् ।
चूर्णप्रदेहा ये चोक्ताः कण्डूकोठविनाशनाः ॥
त्रिफलारम्बधं पाठां सप्तपर्णं सवत्सकम् ।
मुस्तं निम्बं समदनं जलेनोत्कथितं पिबेत् ॥
तेन मेहादयो यान्ति नाशमभ्यस्यतो ध्रुवम् ।
मात्राकालप्रयुक्तेन सन्तर्पणसमुत्थिताः ॥

सुस्तमारग्वथ पाठा त्रिफला टेवदारु च ।
 खदंद्रा खदिरो निम्बो हरिद्रा त्वक् च वसकात् ॥
 रसमेवां यथादीषं प्रातः प्रातः पिबेद्वरः ।
 सन्तर्पणकृतैः सर्वैर्याधिभिर्विप्रमुच्यते ॥
 एभिश्चोदत्तं नोद्वर्षस्नानयोगोपयोजितैः ।
 त्वग्दीषाः प्रथमं यान्ति तथा स्नेहोपसंस्कृतैः ॥

कुष्ठं गोमेदको हिङ्गु, क्रीडास्थि चुरप्रणं वचा ।
 वृषकैले खदद्रा च खराखा चाशमनेदकः ॥
 तक्नेण दधिमण्डे न बदरान्तरसेन वा ।
 मूत्रकृच्छ्रं प्रमेहञ्च पीतमेवद्वयोहति ॥
 तक्राभवाप्रयोगैश्च त्रिफलायास्तत्रैव च ।
 अरिष्टानां प्रयोगैश्च यान्ति मेहादयः क्षयम् ॥

उक्तं सन्तर्पणोत्थानामपतर्पणमौषधम् ॥
 वक्ष्यन्ते सौषधाश्चोद्धूमपतर्पणजा गदाः ।
 देहाग्निबलवर्णौजःशुक्रमांसपरिचयः ॥
 ज्वरः कासानुबन्धश्च पार्श्वशूलमरोचकः ।
 उन्मादः श्रोत्रदौर्बल्यं प्रलापी हृदयव्यथा ॥
 विण्मूत्रसंग्रहः शूलं जङ्घोरुत्रिकसंशयम् ।
 पर्वीस्थिसन्धिभेदश्च ये चान्ये वातजा गदाः ॥
 ऊर्ध्ववातादयः सर्वे जायन्ते तेऽपतर्पणात् ।
 तेषां सन्तर्पणं तज्ज्ञैः पुनराख्यातमौषधम् ॥

सद्यः क्षीणी हि सद्यो वै तर्पणेनोपचोयते ।
 नक्तं सन्तर्पणाभ्यासाच्चिरक्षीणस्तु पुथति ॥
 देहाग्निदाषभेषज्यमात्राकालानुवर्तिना ।

कार्यमत्वरमाणेन भेषजं चिरदुर्बले ॥
 हिता मांसरसास्तस्मै पद्यांसि च घृतानि च ।
 स्नानानि वस्तयोऽभ्यङ्गास्तर्पणास्तर्पणाश्च ये ॥
 ज्वरकासप्रसक्तानां कृशानां मूत्रकृच्छ्रणाम् ।
 लथ्यतामूर्ध्नि वातानां वक्ष्यन्ते तर्पणा हिता ॥
 शर्करापिप्पलीमूलघृतक्षौद्रसमांशकः ।
 शक्तुद्विगुणितो वृष्यस्तेषां मन्य प्रशस्यते ॥
 शक्तवो मदिरा क्षौद्र शर्करा चेति तर्पणम् ।
 पिवेन्मासुतविस्मूत्रकफपित्तानुलोमनम् ॥
 फाणितं शक्तवः सर्पिर्दधिमण्डाम्लकाञ्जिकम् ।
 तर्पणं मूत्रकृच्छ्रमुदावर्त्तहरं पिवेत् ॥
 मन्यः खर्जूरलक्ष्मीकाष्ठवास्त्रास्तीकदाडिमैः ।
 परुषकैः सामलकैर्युक्तो मद्यविकारनुत् ॥
 खादुरस्त्रो जलकृतः सस्त्रेहो रूक्ष एव वा ।
 सद्यः सन्तर्पणो मन्यः स्थैर्यवर्णबलप्रदः ॥
 सन्तर्पणीत्या ये रोगा रोगा ये चापतर्पणात् ।
 सन्तर्पणीयेऽध्यायेऽस्मिन् सौषधाः परिकीर्त्ताः ॥

चतुस्त्रिंशोऽध्यायः ।

अथ द्रव्यादिविज्ञानीयोऽध्यायः ।

द्रव्यमेव रसादीनां श्रेष्ठं ते हि तदाश्रयाः ।
द्रव्ये रसो गुणो वीर्यं विपाकः शक्तिरेव च ॥
षड्दार्थाः पञ्च तिष्ठन्ति स्वं स्वं कुर्वन्ति कर्म च ॥

अथ रसाः ।

रसाः स्वादुःखलवणतिक्तीषणकषायकाः ।
षड्द्रव्यमाश्रितास्ते च यथापूर्वं बलावहाः ॥
तत्राद्या मारुतं घ्नन्ति द्रव्यस्तिक्तादयः कफम् ।
कषायतिक्तमधुराः पित्तमन्ये तु कुर्वन्ते ॥
ये रसाः वातशमना भवन्ति यदि तेषु वै ।
शीघ्रलाघवशैत्यानि न ते हन्युः समीरणम् ॥
ये रसाः पित्तशमना भवन्ति यदि तेषु वै ।
तीक्ष्णीष्णलघुता चैव न ते तत्कर्मकारिणः ॥
ये रसाः श्लेष्मशमना भवन्ति यदि तेषु वै ।
स्नेहगौरवशैत्यानि न ते हन्युः कफं तदा ॥

रसलक्षणमत ऊर्ध्वं वक्ष्यामः ।

तत्र यः परितोषमुत्पादयति प्रह्लादयति तर्पयति
जीवयति सुखावलेप जनयति श्लेष्माणं चाभिवर्द्धयति स
मधुरः । यो दन्तहर्षमुत्पादयति सुखास्त्रावं जनयति
श्रद्धाश्रोत्यादयति सोऽस्त्रः । यो भक्तवृत्तिमुत्पादयति कफ-

प्रसेकं जनयति मार्दवं चापादयति स लवणः । यो गले
चोषमुत्पादयति मुखवैशद्यं जनयति भक्तवृत्तिं चापादयति
हर्षञ्च स तिक्तः । यो जिह्वाग्रं बाधते रद्देगं जनयति
शिरो गृह्णीते नासिकाञ्च स्नावयति स कटुकः । यो वक्त्रं
परिशोषयति जिह्वां स्तम्भयति कण्ठं बध्नाति हृदयं
कर्षति पीडयति च स कषायः ।

रसगुणाः ।

तत्र मधुररसस्य गुणः ।

मधुरो रसो रसरक्तमांसमेदोऽस्थिमज्जीजःशुक्रस्तन्य-
वर्द्धनश्चक्षुथः केश्यो वर्णो बलकृत्स्नानः शोणितरसप्रसा-
दनो बालवृद्धचतस्त्रीणहितः षट्पदपिपीलिकानामिष्ट-
तमस्तृणामूर्च्छादाहप्रशमनः षडिन्द्रियप्रसादनः कृमि-
कफकरञ्चेति स एवंगुणोऽप्येक एवात्यर्थमासेव्यमानः
कासश्वासासकवमथुवदनमाधुर्यस्वरोपघात-कृमिगलग-
ण्डानापादयति तथार्बुदश्लोपदवस्तिगुदोपलेपाभिष्यन्द-
प्रभृतीन् जनयति ।

अम्लरसस्य गुणः ।

अम्लो जरणं पाचनः पवननिग्रहणोऽनुलीमनः कीष्ठ-
विदाही वह्निशीतः क्लेदनः प्रायशो हृद्यञ्चेति स एवंगु-
णोऽप्येक एवात्यर्थमुपसेव्यमानो दन्तहर्षनयनसम्मीलन-
रोमसवेजनकफविलयन-शरीरशैथिल्यान्यापादयति तथा
क्षताभिहतदग्धदष्टभग्नशूलरुग्ण-प्रच्युतावमूत्रित-विसर्पित-
च्छिन्नभिन्नविद्धोत्पिष्टादीनि पाचयत्वान्नेयस्त्रभावात् परि-
दहति कण्ठसुरो हृदयञ्चेति ।

लवणरसस्य गुणः ।

लवणः संशोधनः पाचनो विस्फे षण. क्लेदनः शैथिल्य-
हृदुषाः सर्वरसप्रत्यनीको मार्गविशोधनः सर्वशरीरावयव-
भार्दवकरश्चेति स एवंगुणोऽप्येक एवात्यर्थमासेव्यमानो
गात्रकण्डूकोठघ्नोफ्लवैवर्ण्यपुंस्त्वोपघातेन्द्रियोपतापान् तथा
मुखाक्षिपाकं रक्तपित्तवातशोथितास्त्रीकाप्रभृतीनापा-
दयति ।

तिक्तसरसस्य गुणः ।

तिक्तच्छेदनो रोचनो दीपनः शोधनः कण्डूकोठ-
हृणामूर्च्छाञ्जरप्रशमनः स्तन्यशोधनो विषमूत्रक्लेदनेदो-
वसापूयोपशोषणश्चेति स एवंगुणोऽप्येक एवात्यर्थमुप-
सेव्यमानो गात्रमन्यास्तम्भाक्षेपकार्दितशिर.शुभ्रभ्रमतोद-
मेदच्छेदास्यवैरस्थान्यापादयति ।

कटुरसस्य गुणः ।

कटुको दीपनः पाचनो रोचन शोधन स्थील्यालस्य-
कफक्रिमिद्विषकुष्ठकण्डूप्रशमन. सन्धिवन्धविच्छेदनोऽवसा-
दन स्तन्यशुक्रमेदसामुपहृता चेति स एवंगुणोऽप्येक
एवात्यर्थमुपसेव्यमानो भ्रममदगलताल्बोष्ठशोषगात्र-
सन्तापबलविघातकम्प्रतोदमेदकृत्करचरणपार्श्व'पृष्ठप्रभृतिषु
च वातशूलानापादयति ।

कषायरसस्य गुणः ।

कषायः संग्राहको रोपणः स्तम्भनः शोधनो लेखनः
शोषणः यौदनः क्लेदोपशोषणश्चेति स एवंगुणोऽप्येक
एवात्यर्थमुपसेव्यमानो हृत्पीडास्यशोषोदराधानवाक्यग्रह-

मन्यास्तक्ष-गात्रस्फुरण-बुभुक्षुमायनाकुञ्चनान्निषण-प्रभृतीन्
जनयति ।

अथ गुणाः ।

गुरुर्लघुः स्निग्धरूक्षौ तीक्ष्णः श्लक्ष्णः स्थिरः सरः ।

पिच्छिलो विशदः शीत उष्णश्च मृदुकर्कशौ ॥

स्थूलः सूक्ष्मो द्रवः शुष्क आशुर्मन्दः स्मृता गुणाः ॥

गुरु वातहर पुष्टिश्चेक्षकश्चिरपाकि च ।

लघु पथ्यं परं प्रोक्तं कफघ्नं शीघ्रपाकि च ॥

स्निग्धं वातहरं श्लेष्मकारि वृष्यं बलावहम् ।

रूक्ष समीरणकरं परं कफहरं मतम् ॥

तीक्ष्णं पित्तकरं प्रायो लेखनं कफवातहृत् ।

भूनभोषारिवातानां बद्धेरेते गुणाः स्मृताः ॥

श्लक्ष्णः स्नेहं विनापि स्यात् कठिनोऽपि हि चिकणः ।

स्थिरो वातमलस्तम्भी सरस्तेषां प्रवर्त्तकः ॥

पिच्छिलस्तन्तुलो बल्यः सम्भानः श्लेष्मलो गुरुः ।

क्लेदच्छेदकरः ख्यातो विशदो व्रणरोपणः ॥

शीतसु ह्लादनः स्तम्भी मूर्च्छाढङ्गस्त्रेददाहनुत् ।

उष्णो भवति शीतस्य विपरीतश्च पाचनः ॥

प्रसिद्धौ द्वाविमौ लोके गुणौ च मृदुकर्कशौ ।

स्थूलः स्थौल्यकरो देहे स्रोतसामबरोधकृत् ।

देहस्य सूक्ष्माच्छिद्रेषु विशेद्यत् सूक्ष्ममुच्यते ।

द्रवः क्लेदकरो व्यापी शुष्कस्तद्विपरीतकः ॥

आशुराशुकरो देहे धावत्यशसि तैलवत् ।

मन्दः सकलकार्येषु शिथिलोऽल्पोऽपि कथ्यते ॥

अथ प्रस्तावाहीपनादयो गुणाः

सलक्षणा लिख्यन्ते ।

पचेन्नामं वङ्गिक्लृद्यहीपनं तद्यथा मिषिः ।
 पचत्यामं न वङ्गिञ्च कुर्याद्यत्तद्धि पाचनम् ॥
 नागकेशरवद्विद्यास्त्रिवो दीपनपाचनः ।
 न शोधयति यद् दोषान समानोदीरयत्यपि ॥
 समीकरोति विषमान् शमनं तद्यथासृता ।
 कृत्वा पाकं मलानाञ्च भित्त्वा बन्धमधो नयेत् ॥
 तच्चानुलोमनं ज्ञेयं यथा प्रोक्ता हरीतकी ।
 पक्तव्यं यदपक्वं व स्निष्टं काष्ठे मलादिकम् ॥
 नयत्यधः स्नंसनं तद्यथा स्यात् कृतमालकम् ।
 मलादिकमबद्धं यद्बद्धं वा पिण्डितं मलैः ॥
 भित्त्वाधः पातयति यद्देदन कटुकी यथा ।
 विपक्वं यदपक्वं वा मलादि द्रवतां नयेत् ॥
 रेचयत्यपि तज्ज्ञेयं रेचन त्रिवृता यथा ।
 अपक्वं पित्तश्लेष्मान्नचयमूर्द्धं नयेत्तु यत् ॥
 वमनं तद्धि विज्ञेयं मदनस्य फलं यथा ।
 स्थानद्वहिर्नयेद्दूर्द्धमधो वा मलसञ्चयम् ॥
 देहसंशोधनं तत् स्याद्देवदालीफलं यथा ।
 दीपनं पाचनं यत् स्यादुष्णत्वाद्भवशोषकम् ॥
 ग्राही तच्च यथा शुण्ठी जीरकं गजपिप्पली ।
 रौच्याच्छैत्यात्कषायत्वान्नघुपाकाञ्च यद्भवेत् ॥
 वातकृत् स्तम्भनं तत् स्याद्यथा वत्सकटुगुटुकी ।
 स्निष्टान् कफादिकान् दोषानुशूलयति यद्बलात् ॥

हृदि तद्यथा चारा मरिचानि शिलाजतु ।
 धातून् मलान् वा देहस्य विशोषोक्षेखयेच्च यत् ॥
 लेखन तद्यथा चौद्रं नीरमुष्णं वचा वचाः ।
 यस्माद्द्रव्याद्भवेत् स्त्रीषु हर्षो वाजीकर हि तत् ॥
 यथाश्वगन्धा मुजली शर्करा च शतावरी ।
 यस्माच्छुक्रस्य वृद्धिः स्याच्छुक्रलं हि तदुच्यते ॥
 यथा नागवलाद्याः स्युर्वीजश्च कपिकच्छुजम् ।
 दुग्ध भाषाश्च भङ्गातफलमज्जामलानि च ॥
 एतानि जनकानि स्युरेचकानि च रेतसः ।
 प्रवर्तिनी स्त्री शुक्रस्य रेचनं बृहतीफलम् ॥
 जातीफलं स्तम्भकं स्यात्कालिङ्ग क्षयकारि च ।
 रसायनन्तु तज्ज्ञेयं यज्जराव्याधिनाशनम् ॥
 यथासृता रुदन्ती च गुग्गुलुश्च शिलाजतु ।
 पूर्वं व्याप्याखिलं कायं ततः पाकश्च गच्छति ॥
 व्यवयि तद्यथा भङ्गा फेनञ्चाहिसमुद्भवम् ।
 सन्धिवन्धांसु शिथिलान् यत्करोति विकाशि तत् ॥
 विशोषोक्षश्च धातुभ्यो यथा क्रमुककोद्रवौ ।
 बुद्धिं लुम्पति यद्रव्यं मदकारि तदुच्यते ॥
 तमोगुणप्रधानश्च यथा अयं सुरादिकम् ।
 व्यवयि च विकाशि स्यात् श्लेष्मच्छेदि मदावहम् ॥
 आग्नेयं जीवितहर योगवाहि स्मृतं विषम् ।
 निजवीर्येण यद्रव्यं स्रोतोभ्यो दोषसञ्चयम् ॥
 निरस्यति प्रमाथि स्यात्तद्यथा मरिचं वचा ।
 पैच्छित्याद्नीरवाद्द्रव्यं रुद्धा रसवहाः शिराः ॥

धत्ते यद्गौरव तस्याद्भिष्यन्दि यथा दधि ।
 विदाहि द्रव्यसुहारमन्तं कुर्यात्तथा तृषाम् ॥
 हृदि दाहञ्च जनयेत्पाकं गच्छति तच्चिरात् ।
 गृह्णाति योगवाहि द्रव्यं संसर्गिवसुगुणान् ॥
 पच्यमानं यथैतन्मधुजलतैलाज्यसुतलोहादि ॥

अथ वीर्यम् ।

उष्णशीतगुणोत्कर्षाद्बुधैर्वीर्यं द्विधा स्मृतम् ।
 यत्सर्वमग्निसोमीयं दृश्यते भुवनत्रयम् ॥
 उष्णं वातकफौ हन्याच्छीघ्रन्तु तनुते जराम् ।
 शीतं वातकफातङ्गान् कुरुते पित्तहृत्परम् ॥

अन्वञ्च । तत्रोष्णं भ्रमदृग्स्त्वानिस्त्रेददाहाशुपाकताः ।

शमञ्च वातकफयोः करोति शिशिरं पुनः ॥
 ह्लादनं जीवनं स्तम्भं प्रसाद रक्तपित्तयोः ॥

अथ विपाकः ।

जाठरेणाग्निना योगाद्यदुदेति रसान्तरम् ।
 रसानां परिणामान्ति स विपाक इति स्मृतः ॥
 मिष्टः पटुश्च मधुरमन्तोऽन्तं पच्यते रसः ।
 कटुतिक्तकषायाणां पाकः स्यात्प्रायशः कटुः ॥
 प्राय पदेन त्रीहिः स्यात् स्वादुरन्तो विपाकतः ।
 शिवा कषाया मधुरा शुण्ठी च कटुकापि च ॥

विपाकानां गुणाः ।

श्लेष्मकन्मधुरः पाको वातपित्तहरो मतः ।
 अस्त्रसु कुरुते पित्तं वातश्लेष्मगदापहः ॥
 कटुः करोति पवनं कफ पित्तञ्च नाशयेत् ।

विशेष एष रसतो विपाकानां निदर्शितः ॥

अथ प्रभावः ।

रसादिसाम्ये यत्कर्म विगिष्टं तत्प्रभावजम् ।

दन्ती रसाद्यैस्तुल्यापि चित्रकस्य विरेचनी ॥

मधुकस्य च मृद्धीका घृतं क्षीरस्य दोषनम् ।

प्रभावस्तु यथा धात्री लकुचस्य रसादिभिः ॥

समापि कुरुते दोषवितयस्य विनाशनम् ।

क्वचित्तु केवल द्रव्यं कर्म कुर्यात्प्रभावतः ॥

ज्वर हन्ति शिरोबद्धा सहदेवोजटा यथा ॥

अमीमांस्यान्वचिन्त्यानि प्रसिद्धानि स्वभावतः ।

आगमेनोपयोज्यानि भेषजानि विचक्षणैः-॥

प्रत्यक्षलक्षणफलाः प्रसिद्धाश्च स्वभावतः ।

नौषधीर्हेतुभिर्विद्वान् परीक्षेत कथञ्चन ॥

सहस्रेणापि हेतूनां नाम्ब्रह्मादिर्विरेचयेत् ।

तस्मात्तिष्ठेत्तु मतिमानागमे न तु हेतुभिः ॥

—

पञ्चत्रिंशोऽध्यायः ।

अथ दिनादिचर्या ।

मानवो येन विधिना स्वस्थस्तिष्ठति सर्वदा ।
तमेव कारयेद्द्वैद्यो यतः स्वास्थ्यं सदेषितम् ॥
दिनचर्यां निशाचर्यामृतुचर्यां यथादिताम् ।
धाचरन् पुरुषः स्वस्थः सदा तिष्ठति नान्यथा ॥

ब्राह्मे मुहूर्त्ते बुध्येत स्वस्थो रक्षार्थमायुषः ।

तत्र सर्वाघशान्त्यर्थं क्षरद्भि मधुसूदनम् ॥
आयुष्यमुषसि प्रोक्तं मलादीनां विसर्जनम् ।
तदन्तकूजनाभानांदरगीरववारणम् ॥
न वेगितोऽन्यकार्यः स्यात्त वेगानौरयेद्दलात् ।
कामशोकभयक्रोधमनोवेगान् विधारयेत् ॥
शुदादिमलमार्गाणां शौचं कान्तिबलप्रदम् ।
पवित्रीकरमाख्यातमलक्ष्मीकलिपापहत् ॥
प्रचालनं मतं पाण्ड्योः पादयोः शुद्धिकारकम् ।
मलत्रमहरं वृष्यं चक्षुष्यं राजसापहम् ॥

भक्षयेद्दन्तपवनं द्वादशाङ्गुलमायतम् ।

कनिष्ठिकायवत् स्थूलमृज्वग्रन्थि तथात्रणम् ॥
एकैकं वर्षयेद्दन्तं मृदुना कूर्चकेन तु ।
दन्तशोधनचूर्णेन दन्तमांसान्यवाधयन् ॥
घ्नौद्रत्रिकटुकाक्तेन तैलसिन्धुभवेन वा ।

चूर्णेन तेजोव त्याद्य दन्तादित्यं विशोधयेत् ॥
 मधूको मधुरे श्रेष्ठः करञ्जः कटुके तथा ।
 निम्बः स्यात्तिलके श्रेष्ठः कषाये खदिरस्तथा ॥
 समयन्तु समालोक्य दोषञ्च प्रकृतिं तथा ।
 यथोचितै रसैर्वीर्यैर्युक्तं द्रव्यं प्रयोजयेत् ॥
 तेनास्य सुखवैरस्यदन्तजिह्वास्यजा गदाः ।
 रुचिवैशद्यलघुता न भवन्ति भवन्ति च ॥
 न खादेन्नलताल्बोष्ठजिह्वादन्तगदेषु तत् ।
 सुखस्य पाके शोथे च श्वासकासवमीषु च ॥
 दुर्बलीऽजीर्णभुक्तश्च हिक्कामूर्च्छामदान्वितः ।
 शिरोरुजात्तं स्तृषितः श्रान्तः पानक्तमान्वितः ॥
 अहिंती कर्णशूली च नेत्ररोगी नवज्वरी ।
 वर्जयेदन्तकाष्ठन्तु हृदामययुतोऽपि च ॥
 जिह्वानिलेखनं हैमं राजतं ताम्रजं तथा ।
 पाटितं मृदु तक्काष्ठं मृदुपत्रमयं तथा ॥
 दशाङ्गुलं मृदु स्निग्धं तेन जिह्वां लिखित्सुखम् ।
 तज्जिह्वामलवैरस्यदुर्गन्धजडताहरम् ॥
 गण्डूषमपि कुर्वीत शीतेन पयसा सुहुः ।
 कफटण्णामलहरं सुखान्तःशुद्धिकारकम् ॥
 सुखीष्णोदकगण्डूषः कफारुचिमलापहः ।
 दन्तजाड्यहरश्चापि सुखलाघवकारकः ॥

कटुतैलादिनस्यार्थं नित्याभ्यासेन योजयेत् ।
 प्रातः श्लेष्मणि मध्याह्ने पित्ते सायं समीरणे ॥
 सुगन्धवदनाः स्निग्धनिःस्वना विमलेन्द्रियाः ।

निर्वलीपलितव्यङ्गा भवेयुर्नस्यशीलिनः ॥
 यच्चरात्रावस्त्रश्मश्रुकेशरोमाणि कर्त्तयेत् ।
 केशश्मश्रुनखादीनां कर्त्तनं संप्रसाधनम् ॥
 सत्पाटयेत्, लोमानि नासाया न कदाचन ।
 तदुत्पाटनतो दृष्टे दौर्बल्यं त्वरया भवेत् ॥
 केशपाशे प्रकुर्वीत प्रसाधन्या तु साधनम् ।
 केशप्रसाधनं केश्यं रजोजन्तु मलापहम् ॥

लाघवं कर्मसामर्थ्यं विभक्तघनगात्रता ।

दोषक्षयोऽग्निवृद्धिश्च व्याथाभादुपजायते ॥
 व्यायामदृढगात्रस्य व्याधिर्नास्ति कदाचन ।
 विरुद्धं वा विदग्धं वा भुक्तं शीघ्रं विपच्यते ॥
 भवन्ति शीघ्रं नैतस्य टेहे गिश्चिलतादयः ।
 न चैनं सहस्राक्रम्य जरा समधिरोहति ॥
 न चास्ति सदृश तेज किञ्चित् स्थौल्यापकर्षणम् ।
 स सदा गुणमाधत्ते बलिनां स्निग्धभोजिनाम् ॥
 वसन्ते शीतसमये सुतरां स हितो मतः ।
 अन्यदापि च कर्त्तव्यो बलाद्धेन यथा बलम् ॥
 हृदयस्यो यदा वायुर्वक्तं शीघ्रं प्रपद्यते ।
 मुखञ्च शोषं लभते तद्वलाद्धेस्य लक्षणम् ॥
 किंवा ललाटे नासायां गात्रसन्धिषु कक्षयोः ।
 यदा सञ्जायते खेदो बलाद्धेन्तु तदादिशेत् ॥
 भुक्तवान् कृतसम्भोगः कासो श्वासो क्षणः क्षयी ।
 रक्तपित्ती क्षती शीघ्री न तं कुर्यात् कदाचन ॥
 अतिव्यायामतः कासो ज्वरश्छर्दिः श्रमः क्लमः ।

लृणा जय' प्रतमको रक्तपित्तञ्च जायते ॥

अभ्यङ्गं कारयेन्नित्यं सर्वेष्वङ्गेषु पुष्टिदम् ।

शिरःश्रवणपादेषु तं विशेषेण शीलयेत् ॥

साषेपं गन्धतैलञ्च यत्तैल पुष्यवासितम् ।

अन्यद्रवयुतं तैलं न दुष्यति कदाचन ॥

अभ्यङ्गो वातकफहृच्छ्रमशान्तिबलं सुखम् ।

निद्रावर्णसृदुत्वायुः कुरुते देहपुष्टिकृत् ॥

अभ्यङ्गः शीलितो मूर्द्ध्नि सकलेन्द्रियतर्पकः ।

दृष्टिपुष्टिकरो हन्ति शिरोभूमिगतान् गदान् ॥

केशानां बहुतां दार्ढ्यं सृदुतां दीर्घतां तथा ।

क्षणातां कुरुते कुर्व्याच्छिरसः पूर्णतामपि ॥

न कर्णरोगा न मल न च मन्वाहनुग्रहः ।

नोच्चैःश्रुतिर्न वाधिष्यं स्यान्नित्यं कर्णपूरणात् ॥

रसाद्यैः पूरणं कर्णे भोजनात् प्राक् प्रशस्यते ।

तैलाद्यैः पूरणं कर्णं भास्करेऽस्तमुपागते ॥

पादाभ्यङ्गश्च तत्स्थैर्यनिद्रादृष्टिप्रसादकृत् ।

पादसुप्तिश्चमस्तम्भसङ्कीचस्फुटनप्रणत् ॥

व्याधामक्षुस्वपुषं पद्भ्यां संमर्द्दित तथा ।

व्याधयो नोपसर्पन्ति वैततयमिवोरगाः ॥

सोमकूपशिराजालधमनीभिः कलेवरम् ।

तर्पयेद्दलमाधत्ते युक्तः स्नेहोऽनुवासने ॥

अङ्गिः ससिंहमूलानां तरूणां पङ्कवाद्यवः ।

वर्द्धन्ते हि तथा नृणां स्नेहससिक्तधातवः ॥

नवज्वरी त्वजीर्णी च नाभ्यक्तव्यः कथञ्चन ।

तथा विरिक्तो वान्तश्च निरुद्धो यश्च मानवः ॥
 पूर्वयोः कृच्छ्रता व्याधेरसाध्यत्वमद्यापि वा ।
 शेषाणां वा त्विह प्रोक्ता वक्त्रिसादादयो गदाः ॥
 उदत्तं न कफहरं मेदोन्नं शुक्रदं परम् ।
 बल्यं शोणितकृत्वापि त्वक्प्रसादमृदुत्वकृत् ॥
 दीपनं वृथमायुधं स्नानमोजीबलप्रदम् ।
 कण्डू मलयमस्वेदतन्द्राटड् दाहपाकनुत् ॥
 वाह्यैश्च सेकैः शीतायै रूषान्तर्याति पीडितः ।
 नरस्य स्नातमात्रस्य दीप्यते तेन पावकः ॥
 शीतेन पयसा स्नानं रक्तपित्तप्रशान्तिकृत् ।
 तदेवोष्णेन तीयेन बल्यं वातकफापहम् ॥
 शिरःस्नानमचक्षुथमत्युष्णेनाम्बुना सदा ।
 वातश्लेष्मप्रकोपे तु हितं तच्च प्रकीर्तितम् ॥
 स्नानं ज्वरेऽतिसारे च नेत्रकर्णानिलान्तिषु ।
 आधानपीनसाजीर्णभुक्तवत्सु च गर्हितम् ॥
 स्नानस्थानन्तरं सम्यग्वस्त्रेणाङ्गस्य मार्जनम् ।
 कान्तिप्रदं शरीरस्य कण्डूत्वग्दोषनाशनम् ॥
 कौषेयोर्णिकवस्त्रञ्च रक्तवस्त्रं तथैव च ।
 शुक्लन्तु शुभदं वस्त्रं शीतातपनिवारणम् ॥
 न कदापि जनैः सद्भिर्धार्थ्यं मलिनमम्बरम् ।
 तत्तु कण्डूक्लिमिकरं ग्लान्यलक्ष्मीकरं परम् ॥
 ततो भोजनवेलायां कुर्यान्माङ्गल्यदर्शनम् ।
 तस्य प्रदर्शनं चित्तस्थैर्यकृत्तुष्टिवर्द्धनम् ॥
 शरीरे जायते नित्यं वाच्छा नृणां चतुर्विधा ।

बुभुक्षा च पिपासा च सुषुप्ता च रतस्पृहा ॥
 भोजनेच्छाविघातात्स्याद्भ्रमर्दीऽरुचिः श्रमः ।
 तन्द्रा लोचनदौर्बल्यं धातुदाहो बलक्षयः ॥
 विघातेन पिपासायाः शोषः कण्ठास्यवीर्भवेत् ।
 अवयवस्यावरोधश्च रक्तशीघ्रो हृदि व्यथा ॥
 निद्राविघाततो जृम्भा शिरोलोचनशौरवम् ॥
 अङ्गमर्दस्तथा तन्द्रा स्याद्वापाक एव च ।
 अथवायान्मेहमेदोवृद्धिः शिथिलता सतीः ॥
 बुभुक्षितो न योऽश्नाति तस्याहारिन्धनक्षयात् ।
 मन्दीभवति कायाग्निर्यथा चाग्निर्निरिन्धनः ॥
 आहारं पचति शिखी दोषानाहारवर्जितः ।
 दोषाणाञ्च क्षये धातून् प्राणान् धातुक्षये पचेत् ॥
 आहारप्रौणनः सखी बलकृद्देहधारणः ।
 स्मृत्यायुःशक्तिवर्णजःसत्त्वशीभाविवर्द्धनः ॥
 यथोक्तगुणसम्पन्नं नरः सेवेत भोजनम् ॥
 विचार्य्य दोषकालादीन् कालयोरुभयोरपि ।
 याममध्ये न भोक्तव्यं यामयुग्मं न लङ्घयेत् ॥
 याममध्ये रसोत्पत्तिर्यामयुग्माद्बलक्षयः ।
 क्षुत्सम्भवति पक्केषु रसदोषमलेषु च ॥
 काले वा यदि वाकाले सोऽन्नकाल उदाहृतः ।
 आहारन्तु नरः कुर्यान्निर्हारमपि सर्वदा ॥
 उभाभ्यां लक्ष्मुरपेतः स्यात्प्रकाशे हीयते श्रिया ।
 हैमे वा राजते कांस्ये आयसे काचनिर्भिते ॥
 पात्रे पत्रमये वापि नरः कुर्वीत भोजनम् ।

सौमनस्यं बलं पुष्टिमुत्साहं वृद्धिमायुषः ॥
 स्वादु सन्ननयत्यन्नमस्वादु च विपर्ययम् ।
 अत्युष्णान्नं बलं हन्ति शीतं शुष्कञ्च दुर्जरम् ॥
 अतिक्लिन्नं ग्लानिकरं युक्तियुक्तं हि भोजनम् ॥
 अतिद्रुताग्निताहारं गुणान् दोषान्न विन्दति ॥
 भोज्यं शीतमदृश्यञ्च स्याद्विलम्बितमग्नतः ।
 मन्दानलो नरो द्रव्यं मात्रागुरु विवर्जयेत् ॥
 स्वभावतश्च गुरु यत्तथा संस्कारतो गुरु ।
 मात्रागुरुषु मुक्तादिर्माषादिः प्रकृतेर्गुरुः ॥
 संस्कारगुरु पिष्टान्नं प्रोक्तमित्युपलक्षणम् ।
 गुरुणामर्द्धसौहित्यं लघूनां तृप्तिरिष्यते ॥
 द्रवो द्रवोत्तरश्चापि न मात्रा गुरुरिष्यते ।
 आहारं षड्विधं चूष्यं पेयं लेह्यं तथैव च ॥
 भोज्यं भक्ष्यं तथा चर्ष्यं गुरु विद्याद्यथोत्तरम् ॥
 नाप्राप्तकालं भुञ्जीत हीनाधिकमथापि वा ॥
 अप्राप्तकाले भुञ्जानो ह्यसमर्थतनुर्नरः ।
 तांस्तान् व्याधीनवाप्नोति मरणञ्चाधिगच्छति ॥
 कालेऽतीतेऽग्नौ षन्तोर्वायुनोपहतेऽनले ।
 कृच्छ्राद्विपच्यते भुक्तं न स्याद्भोक्तुं पुनः स्पृहा ॥
 ह्योनमात्रमसन्तोषं करोति च बलक्षयम् ।
 आलस्यगौरवाटोपसादांश्च कुरुतेऽधिकम् ॥
 तस्मात् सुसंस्कृतं युक्त्या दीपैरितैर्विवर्जितम् ।
 सुखासन्नो गुणैर्युक्तमुपसेवेत् भोजनम् ॥
 दौर्भनस्यं भयं क्रोधं भुञ्जानः परिवर्जयेत् ।

प्रक्षालयेदङ्गिरास्थं भोजनाग्रे मुहुर्मुहुः ॥
 विशुद्धरसनायास्त्रै रोचतेऽन्नमपूर्ववत् ।
 दूषितसु न चाश्रीयात् क्षुधितो न पिवेज्जलम् ॥
 दूषितसु भवेद्गुल्मी क्षुधितसु जलोदरी ।
 न चैकरससेवाया प्रसज्येत कदाचन ॥
 एकैकशः समस्तान् वा नाप्यश्रीयाद्रसान् सदा ।
 कुर्यात् क्षीरान्तमाहारं न दध्यन्तं कदाचन ॥
 लवणांनकटूष्णानि विदाहौन्यतियानि तु ।
 तद्दीपं हर्तुमाहारं मधुरेण समापयेत् ॥
 एव भुक्त्वा समाचामेद्रूक्षग्रहणपूर्वकम् ।
 भोजने दन्तलग्नानि निर्हृत्याचमनं चरेत् ॥
 दन्तान्तरगतञ्चान्नं शोधनेनाहरेच्छनेः ।
 कुर्यादनिर्हृतं तच्चि मुखस्यानिष्टगन्धताम् ॥
 दन्तलग्नमनिर्हृत्य लेपं मन्ये त दन्तवत् ।
 न तत्र बहुशः कुर्याद्यत्नं निर्हरणं प्रति ॥
 रतौ सुप्तोत्थिते स्नाते भुक्ते वान्ते च सङ्गरे ।
 सभायां विदुषां राज्ञां कुर्यात्ताम्बूलचर्वणम् ॥
 ताम्बूलमुक्तं तीक्ष्णोष्णं रोचयन्तु वर सरम् ।
 मुखवैशद्यसौगन्धप्रकान्तिसौष्टवकारकम् ॥
 हनुदन्तमलध्वंसि जिह्वेन्द्रियविशोधनम् ।
 मुखप्रसेकप्रमनं गलाजयविनाशनम् ॥
 ताम्बूलं स्नातिसेवेत न विरिक्तो वृभुक्षितः ।
 देहदृक्केयदन्ताग्निश्रोत्रवर्णबलक्षयः ॥
 शोषः पित्तानिलासं स्यादतिताम्बूलचर्वणात् ॥

तान्मूल न हितं दन्तदुर्बलेक्षणरोगिणाम् ॥
 विषमूर्च्छामदार्तानां क्षयिणां रक्तपित्तिनाम् ।
 भुक्त्वा राजवदासीत यावदन्नक्लमो गतः ॥
 ततः पदग्रतं गत्वा वामपार्श्वं तु संविशेत् ।
 शब्दरूपरसान् गन्धान् स्पर्शान् च मनसः प्रियान् ॥
 भुक्तवानुपसेवेत तेनान्नं साधु तिष्ठति ।
 व्यायामञ्च व्यवायञ्च धावनं मानमेव च ॥
 युद्धं गौतञ्च पाठञ्च मुहूर्त्तं भुक्तवांस्यजेत् ।
 शयनञ्चासनञ्चाति न भजेन्न द्रवोत्तरम् ॥
 नाग्न्यातपो न प्लवनं न यानं नापि वाहनम् ।
 दिवास्नाप न कुर्वीत घृतोऽसौ स्यात् कफावहं ॥
 ग्रीष्मवर्जेषु कालेषु दिवास्नापो निषिध्यते ।
 उचितो हि दिवास्नो नित्यं येषां शरीरिणाम् ॥
 वातादयः प्रकुप्यन्ति तेषामस्त्रपतां दिवा ।

व्यायामप्रमदाध्ववाहनरतान् क्लान्तानतीसारिणः
 शूलश्वासवतस्तृषापारिगतान् हिक्कामरुत्योद्धितान् ।
 क्षीणान् क्षीणकफान् शिशून् मदहृतान् वृद्धान् रसाजीर्णिनी
 राक्षी जागरितान् नरान् निरशनान् कामं दिवा स्नापयेत् ॥

आयुःक्षयभयाद्विद्वान् नाङ्गि सेवेत कामिनीम् ।

अवश्ये यदि सेवेत तदा ग्रीष्मवसन्तयोः ॥

मैत्रीं सङ्गं समं कुर्यात् स्नेहं सक्तु च सर्वथा ।

संसर्गं साधुभिः कुर्यादसत्सङ्गं परित्यजेत् ॥

विमुखात्रार्थिनः कुर्यान्नावमन्ये त कानपि ।

गुरुणां सन्निधौ तिष्ठेत् सदैव विनयान्वितः ॥

पादप्रसारणादीनि तत्र नैव समाचरेत् ।
 अपकारपरिऽपि स्यादुपकारपरः पुमान् ॥
 आत्मवत् सकलान् पश्ये द्वैरिणो दूरतो वसेत् ।
 प्रकाशयेन्नापमानं न च निःस्रेहतां प्रभोः ॥
 काले हितं मित सत्यं संवादि मधुरं वदेत् ॥
 जनस्याशयमालक्ष्य वो यथा परितुष्यति ।
 त तथैवानुवर्त्तेत पराराधनपण्डितः ॥
 नैकः सुखी न सर्वत्र विश्वस्तो न च शङ्कितः ॥
 नोद्यमे विरमेत् क्वापि हितावीर्षेत् फले नतु ।
 न पीडयेदिन्द्रियाणि न ज्ञैतान्यतिलालयेत् ॥
 वर्षातपादिषु कृत्वी दण्डी रात्रौ भयेषु च ।
 सोपानत्कस्तनुं रचेद्विचरेद्यु गमात्रदृक् ॥
 नोपरक्तं न चीद्यन्तं नास्त यातं दिवाकरम् ।
 सर्वथा न समीचेत न जले प्रतिविम्बितम् ॥
 नेचेत सततं सूक्ष्मं दौष्टामेध्याप्रियाणि च ।
 नेच्छेद्वलघता युद्धं न भारं शिरसा वहेत् ॥
 एवं दिनानि गमयेत् सदाचारपरः सदा ।
 ततो रात्रिप्रयुक्तानि कुर्यात्कर्मणि मानवः ॥

षट्त्रिंशोऽध्यायः ।

अथ रात्रिचर्या ।

एतानि पञ्चकर्मणि सन्ध्याया वर्जयेद्बुधः ।
आहारं मैथुनं निद्रा संपाठा गतिमध्वनि ॥
चिन्तयेत्परमात्मानं चराचरपतिं विभुम् ।
भक्तिमान् प्रयती नित्यं ध्यानयोगपरायणः ॥
रात्रौ च भोजनं कुर्यात्कथमप्रहरान्तरे ।
किञ्चिदूनं समश्रीयाद्दुर्जरं तत्र वर्जयेत् ॥
शरीरे जायते नित्यं देहिनः सुरतस्पृहा ।
अव्यवायान्मेहमेदोवृद्धिः शिथिलता तनोः ॥
शूलकासज्वरश्वासकार्श्यपाण्डुमयक्षयाः ।
अतिव्यवायाज्जायन्ते रोगाश्चाक्षेपकादयः ॥
आयुषन्ती मन्दजरा वपुर्वर्णबलान्विताः ।
स्थिरोपचितमांसाश्च भवन्ति स्त्रीषु सद्यताः ॥
विहारं भार्यया कुर्याद्देशेऽतिशयसत्तते ।
रम्ये श्रव्याङ्गनागाने सुगन्धे सुखमारुते ॥
देशे गुरुजनासन्ने विवृतेऽतिव्रपाकरे ।
श्रूयमाणे व्यथाहेतुवचने न रमेत ना ॥
स्नातश्चन्दनलिप्ताङ्गः सुगन्धः सुमनोऽन्वितः ।
भुक्तवृष्यः सुवसनः सुवेशः समलङ्कृतः ॥
ताम्बूलवदनः पद्मग्रामनुरक्तीऽधिकस्मरः ।

पुत्तार्थी पुरुषो नारीमुपेयाच्छयने शुभे ॥
 अत्याशितोऽधृतिः क्षुधान् सव्यथाङ्गः पिपासितः ।
 बालो वृद्धोऽन्यरोगान्तं स्यजेद्भोगी च मैद्युनम् ॥
 रजस्रलामकामाञ्च मलिनामप्रिया तथा ।
 वर्णवृद्धां वयोवृद्धां तथा व्याधिनिपीडिताम् ॥
 हीनाङ्गीं गर्भिणीं द्वेष्यां योनिरोगसमन्विताम् ।
 नाभिगच्छेत् पुमान् नारीं भूरिवैगुण्यगङ्गया ॥
 तिथ्यग्योनावयोनी वा दुष्टयोनी च सङ्गमात् ।
 उपदंशस्तथा वायोः कोपः शुक्रस्य च क्षयः ॥
 उच्चारिते मूर्चिते च रेतसश्च विधारणे ।
 उत्ताने च भवेच्छीघ्रं शुक्राश्मर्यासु सम्भवः ॥
 क्षान्तं सशर्करं क्षीरं भक्ष्यमैश्वर्यसंस्कृतम् ।
 वातो मांसरसः स्वप्नः सुरतान्ते हिता शमी ॥
 रात्रौ जागरणं रूक्षं कफदीपविषात्तिर्जित् ।
 निद्रा तु सेविता काले धातुसाम्यनतन्द्रिताम् ॥
 पुष्टिवर्णबलोत्साहं वृद्धिदीप्तिं करोति च ।
 अन्नसः प्रसृतोरष्टौ रवावतुदिते पिबेत् ॥
 वातपित्तकफान् जित्वा जीवेद्वर्षशतं सुखी ॥
 अग्निशोथग्रहखो ज्वरजठरजराकुष्ठमेदोविकारा
 मूत्राघातास्त्रपित्तश्रवणगलशिरःश्रोणिशूलाचिरोगाः ।
 ये चान्ये वातपित्तक्षतजकफकृता व्याधयः सन्ति जन्तो-
 स्नांस्नानभ्यासयोगाद्पहरति पयः पीतमन्ते निशायाः ॥
 विगतघननिशीथे प्रातरुत्थाय नित्यं
 पिबति खलु नरो यो घ्राणरन्ध्रेण वारि ।

स भवति मतिपूर्णश्चक्षुषा तार्क्ष्यं तुल्यो
 बलिपलितविहीनः सर्वरोगैर्विमुक्तः ॥
 पातव्यं नासया नीरं प्रकृतित्रयमात्रया ॥
 व्यङ्गवलीपलितघ्न पीनसर्वैस्वर्यकासशोधहरम् ।
 रजनीक्षयेऽम्बुनस्यं रसायन दृष्टिसञ्जननम् ॥
 स्नेहे पीते क्षतं शुद्धावाधाने स्तिमितोदरे ।
 द्विक्वायां कफवातोत्थे व्याधौ तद्वारि वारयेत् ॥

सप्तत्रिंशोऽध्यायः ।

अथ ऋतुचर्या ।

ग्रीष्मो मेघहृषी प्रोक्तः प्राहृण्मिथुनकर्कटौ ।
 सिंहकन्ये स्मृता वर्षा तुलावृश्चिकयो शरत् ॥
 धनुर्गर्हा च हेमन्तो वसन्तः कुम्भमौनयोः ।
 गङ्गाया दक्षिणे देगे वृष्टेर्बहुलभावतः ।
 उभौ मुनिभिराख्यातौ प्राहृङ्बर्षाभिधाहृत् ॥
 अन्ये तु । मासैर्द्विसंख्यैर्माघाद्यैः क्रमात् षडृतवः स्मृताः ।
 शिशिरोऽथ वसन्तश्च ग्रीष्मो वर्षाशरद्विमाः ॥
 शिशिराद्यैस्त्रिभिस्तैस्तु विद्यादयनमुत्तरम् ।
 आदानञ्च तदादत्ते वृणां प्रतिदिनं बलम् ॥
 तस्मिन् ह्यत्यर्थतीक्ष्णोष्णरूक्षा मार्गस्त्रभावतः ।
 आदित्यपवनाः सौम्यान् क्षपयन्ति गुणान् भुवः ॥

तिक्तः कषायः कटुको बलिनोऽत्र रसाः क्रमात् ।
 तस्मादादानमाग्नेयमृतवो दक्षिणायनम् ॥
 वर्षादयो विसर्गञ्च यद्वलं विष्टजल्ययम् ।
 सौम्यत्वाद्ब्र सोमो हि बलवान् हीयते रविः ॥
 मेघवृष्ट्यानिर्लै. शीतै. शान्तितापे महीतले ।
 स्निग्धाश्चेहास्त्रलवणमधुरा बलिनो रसाः ॥
 शीतेऽथ वृष्टिघर्मेऽल्पं बलं मध्यन्तु शिषयोः ॥

हेमन्तशिशिरचर्या ।

बलिनः शीतसंरोधाद्धेमन्ते प्रबलोऽनलः ।
 भवत्यल्पे न्यनो धातून् स पचेद्वायुनेरितः ॥
 अतो हिमेऽस्मिन् सेवेत स्नादस्त्रलवणान् रसान् ।
 दैर्घ्यान्निशानामेतर्हि प्रातरेव बुभुक्षितः ॥
 अवश्यकार्यं सन्भाव्य यथोक्तं शीलयेद्बु ।
 वातघ्नतैलेरभ्यङ्गं मूर्द्ध्नि तैलविमर्दनम् ॥
 नियुद्धं कुशलैः सार्द्धं पादाघातञ्च युक्तितः ।
 कषायापहृतस्त्री हस्ततः स्नातो यथाविधि ॥
 कुङ्कुमेन सदप्येण प्रदिग्धोऽगुरुधूपितः ।
 रसान् स्निग्धान् पल पुष्टं गौडमच्छसुरां सुराम् ॥
 गोधूमपिष्टमाषेक्षुक्षीरोत्यविक्रती शुभा ।
 नवमन्नं वसां तैलं शीचकार्यं सुखोदकम् ॥
 प्रावाराजिनकौषेयप्रवेणीकुथकास्त तम् ।
 उष्णस्त्रभावेर्लघुभिः प्रावृतः शयनं भजेत् ॥
 युक्त्यर्ककिरणान् स्वेदं पादत्राणञ्च सर्वदा ।
 पीवरोरुस्तनशोष्यः समदाः प्रमदाः प्रियाः ॥

हरन्ति शीतमुष्णद्वयो धूपकुङ्कुमयौवनेः ।
 अङ्गारतापसन्तप्तगर्भभूवेश्मचारिणः ॥
 शीतपाशुजनिनो न दोषो जातु जायते ।
 अयमेव विधिः कार्यः शिशिरेऽपि विशेषतः ॥
 तदा हि शीतमधिकं रौच्यञ्चादानकालजम् ॥

वसन्तचर्या ।

कफाश्रुता हि शिशिरे वसन्ते ऽकींशुतापितः ।
 हृत्वाग्मं कुरुते रोगांस्ततस्तं त्वरया जयेत् ॥
 तीक्ष्णैर्वमनस्याद्यैर्लघुभक्षैश्च भोजनैः ।
 व्यायामोवर्त्तनाघातैजित्वा स्नेषाणमुल्लेखम् ॥
 स्नातोऽनुलिप्तः कर्पूरचन्दनागुरुकुङ्कुमैः ।
 पुराण्यवगोधूमक्षौद्रजाङ्गलशूल्यभुक् ॥
 सहकाररसोन्मिश्रानास्त्राद्य प्रिययापितान् ।
 प्रियास्यसङ्गसुरभीन् प्रियानेत्रोत्पलाङ्कितान् ॥
 सौमनस्यकृती हृद्यान् वयस्यैः सहितः पिबेत् ।
 निगदानासवारिष्टसीधुमाध्वीकमाधवान् ॥
 शृङ्गवेराम्बु साराम्बु मध्वम्बु जलदाम्बु च ।
 दक्षिणानिलशीतेषु परितो जलवाहिषु ॥
 अट्टनष्टसूर्येषु मणिकुट्टिमकान्तिषु ।
 परपुष्टविषुष्टेषु कामकर्मान्तभूमिषु ॥
 विचित्रपुष्पवृक्षेषु काननेषु सुमन्धिषु ।
 गोठीकथाभिस्त्रिधाभिर्मध्याङ्गं गमयेत्सुखी ॥
 गुरुशीतदिवास्वप्नस्निग्धान्ममधुरांस्त्यजेत् ॥

ग्रीष्मचर्या ।

तीक्ष्णांशुरतितीक्ष्णांशुर्ग्रीष्मे सच्चिपतीव यत् ।
 प्रत्यहं क्षीयते श्लेष्मा तेन वायुश्च वर्धते ॥
 अतोऽस्मिन् पटुकङ्कलव्यायामार्कंकरांस्त्यजेत् ।
 भजेन्मधुरमेवान्नं लघु स्निग्धं हिमं द्रवम् ॥
 सुशीततोयसिक्ताङ्गो लिङ्घ्यात् सक्तून् सशर्करान् ।
 मद्यं न पेयं पेयं वा स्वल्पं सुबहुवारिणा ॥
 अन्यथा शीथशैथिल्यदाहमोहान् करोति तत् ।
 कुन्देन्दुधवल शालिमन्नीयाज्जाङ्गलैः पलैः ॥
 पिबेद्रस नातिवन रसालां रागषाड्वौ ।
 पानकं पञ्चमार वा नक्षत्रज्ञानस्थितम् ॥
 मोचघोचदलेयूक्तं सान्नं मृत्तमयशुक्तिभिः ।
 पाटलावासितञ्चाम्भः सकर्पूरं सुशीतलम् ॥
 अम्रद्वेषमहाशालतालरुडोष्णरश्मिषु ।
 वनेषु माधवीश्लिष्टद्राक्षास्तवकशालिषु ॥
 कदलौदलकङ्कारमृणालकमलोत्पलैः ।
 कोमलैः कल्पिते तल्पे हसत्कुसुमपल्लवे ॥
 मध्यन्दिनेऽर्कतापार्त्तः सुप्याद्वारागृहे सुखम् ।
 निशाकरकराकीर्णे सौधपृष्ठे निशासु च ॥
 आसना स्वस्थचित्तस्य चन्दनाद्रस्य मालिनः ।
 निवृत्तकामतन्त्रस्य सुसूक्ष्मतनुवाससः ॥
 जलाद्रतालवृन्तानि विस्तृताः पद्मिनीपुटाः ।
 उत्क्षेपाश्च मृदूत्क्षेपा जलवर्षिहिमानिलाः ॥
 मृणालवलयः कान्ताः प्रोत्फुल्लकमलोञ्जलाः ।

जङ्गमा इव पद्मिन्यो हरन्ति दयिताः क्लमम् ॥
वर्षाचर्या ।

आदानग्लानवपुषामग्निः सन्नोऽपि सीदति ।
वर्षासु दोषैर्दूष्यन्ति तेऽम्बुलम्बाम्बुदेऽम्बरे ॥
सत्पारेण मरुता सहसा शीतलेन च ।
भूवास्तेनाम्बुपाकेन मलिनेन च वारिणा ॥
वह्निर्नैव च मन्देन तेष्वित्यन्योन्यदूषिषु ।
भजेत् साधारणं सर्वमुष्णस्ते जनञ्च यत् ॥
आस्थापनं शुद्धतनुर्जीर्णं धान्यं रसान् कृतान् ।
जाङ्गलं पिशितं यूपान् मध्वरिष्ट चिरन्तनम् ॥
मस्तु सौवर्चलाढ्यं वा पञ्चकोलावचूर्णितम् ।
दिव्यं कौपं शृतञ्चाम्भो भोजनन्वतिदुर्दिने ॥
व्यक्ताम्बुलवणस्ते हं संशुष्कं चोद्रवल्लसु ।
अपादचारौ सुरभिः सततं धूपिताम्बरः ॥
हर्म्यपृष्ठे वसेद्वाप्यशीतशीकरधर्जिते ।
नदीजलीदमन्याहःस्वप्रायासातपास्थजित् ॥

शरच्चर्या ।

वर्षाशीतोचिताङ्गानां सहसैवार्करश्मिभिः ।
तमानां सञ्चितं पित्तं वृष्टौ शरदि कुप्यति ॥
तज्जयाद्य घृतं तिक्तं विरेको रक्तमीक्षणम् ॥

अष्टात्रिंशोऽध्यायः ।

अथ देशप्रविभागः ।

भूमिदेशस्त्रिधानूपो जाङ्गलो मित्रलक्षणः ।

आनूपलक्षणम् ।

नदीपत्त्वलयेलाव्यः फुल्लोत्पलकुलैर्युतः ।

हससारसकारण्डचक्रवाकादिसेवितः ॥

शशवाराहमहिषरुरोहिकुलाकुलः ।

प्रभूतद्रुमपुष्पाढ्यो नीलगन्धफलान्वितः ॥

अर्नेकशालिकेदारकदलीक्षुविभूषितः ॥

आनूपदेशो ज्ञातव्यो वातश्लेष्मामयार्त्तिमान् ॥

जाङ्गललक्षणम् ।

आकाशशुभ्र उच्चश्च स्वल्पपानीयपादपः ।

शमीकरीरविल्वार्कपीलुकर्कभ्युसङ्कुलः ॥

हरियैर्नर्चपृषतगोकर्णखरसङ्कुलः ।

सुखादुफलवान् देशो वातलो जाङ्गलः स्मृतः ॥

साधारणलक्षणम् ।

संसृष्टलक्षणो यस्तु देशः साधारणो मतः ।

समाः साधारणे यस्माच्छीतवर्षोष्णमारुताः ॥

समता तेन दोषाणां तस्मात्साधारणो वरः ॥

उचिते वर्त्तमानस्य नास्ति दुर्हेयजं भयम् ।

आहारस्वप्नचेष्टादौ तर्हेयस्य कृते सति ॥

यस्य देशस्य यो जन्तुस्तज्जन्तस्यौषध हितम् ।
 देशादन्यत्र वसतस्तत्तुल्यगुणभौषधम् ॥
 खे देशे निचिचा दोषा अन्यस्मिन् कोपमागताः ।
 बलवन्तस्तथा न स्युर्जलजाः स्थलजास्तथा ॥

अथ प्रकृत्यादिवर्णनम् ।

सप्त प्रकृतयो नृणां वातात्पित्तात्कफात्तथा ।
 संसर्गात् सन्निपाताच्च भवन्तीति भिषङ्गतम् ॥
 शुक्रशोणितसंयोगे यो भवेद्दोष उत्कटः ।
 प्रकृतिर्जायते तेन तस्या लक्षणमुच्यते ॥
 सौऽपि दोषः स्वभाववस्थितो न तु दुष्टः ।

तत्र वातप्रकृतिलक्षणम् ।

जागरूकः शीतद्वेषो दुर्भगः स्निग्धो मत्सर्यनार्यः
 स्फुटितकरचरणोऽतिरूचश्मशुनखकेशः क्रोधी दन्तनख-
 खादी च भवति ।

अष्टतिरदृढसौहृदः कृतघ्नः
 क्लम्यरुषो धमनीततः प्रलापी ।
 द्रुतगतिरटनोऽभवस्थितात्मा
 विद्यदपि गच्छति सन्ध्रमेण सुप्तः ॥
 अव्यवस्थितमतिखलदृष्टि-
 र्मन्दरत्नधनसञ्चयमित्रः ।
 किञ्चिदेव विलपत्य निबद्धं
 सारुतप्रकृतिरेष मनुष्यः ॥

वातिकाश्वाजगोमायुधशाखुद्गुशना तथा ।
 गृध्रकाकखुरादीनां मनूकैः कीर्तिता नराः ॥

पित्तप्रकृतिलक्षणम् ।

खेदनी दुर्गन्धः पीतग्रिथिलाङ्गस्ताम्बनखनयन-
तालुजिह्वौष्ठपाणिपादतलो दुर्भंगो वलीपलितखालित्य-
जुष्टो बहुभुशुणाद्देही क्षिप्रकोप-प्रसादो मध्यमवलो मध्य-
मायुश्च भवति ।

मेधावी निपुणमतिर्विगृह्य वक्ता
तेजस्वी समितिषु दुर्निवारवीर्यः ।
सुप्तः सन् कनकपलाशकर्णिकारान्
सम्पश्येदपि च हृताशविद्युदुल्काः ॥
न भयात् प्रणमेदनतेश्वसृदुः
प्रणतेश्वपि सान्त्वनदानरुचिः ।
भवतीह सदा व्यथितास्य गतिः
स भवेदिह पित्तकृत्प्रकृतिः ॥

भुजङ्गोलूकगन्धर्वयक्षमाज्जारवानरैः ।

व्याघ्रर्चनकुलानूकैः पैत्तिकासु नराः स्मृताः ॥

कफप्रकृतिलक्षणम् ।

प्रियङ्गुदूर्वाशरकाण्डदर्भशोरोचनापद्मानामन्यतमवर्णः
सुभगः प्रियदर्शना मधुरप्रियः कृतज्ञो धृतिमान् सहिष्णु-
रलोलुपो बलवांश्चिरग्राही दृढवैरश्च भवति ।

शुक्लाक्षः स्थिरकुटिलातिनीलकेशो

लक्ष्मीवान् जलदसृद्द्रसिंहघोषः ।

सुप्तः सन् शशकलहंसचक्रवाकान्

सम्पश्येदपि च जलाशयान् मनोघ्नान् ॥

रक्तान्धनेवः सुविभक्तगात्रः

स्निग्धच्छविः सत्तगुणोपपन्नः ।

क्लेशक्षमो मानयिता गुरूणां

ज्ञेयो बलासप्रकृतिर्मनुष्यः ॥

दृढशास्त्रमतिः स्थिरमित्तमनः

परिगण्य चिरात् प्रददाति बहु ।

परिनिश्चितवाक्यपदः सतत

गुरुमानकरश्च भवेत् स सदा ॥

ब्रह्मरुद्रेन्द्रवरुणैः सिंहाश्वगजगोवृषैः ।

तार्क्ष्यहंससमानूकाः श्लेषप्रकृतयो नराः ॥

दयोर्वा तिसृणां वापि प्रकृतीनान्तु लक्ष्यैः ।

ज्ञात्वा ससर्गजा वैद्यः प्रकृतीरभिनिर्दिशेत् ॥

प्रकोपी वान्यथाभावः क्षयो वा नोपजायते ।

प्रकृतीनां स्वभावेन जायते तु गतायुषः ॥

विषजातो यथा कीटो न विषेण विपद्यते ।

तद्वत्प्रकृतयो मर्त्ये शक्नुवन्ति न बाधितुम् ॥

अत्र प्रसङ्गादयोविभागः कथ्यते । वयसु त्रिविधं
वाक्यं मध्यमं वार्द्धकमिति । तत्रोत्तमोऽयवर्षां बालास्ते-
ऽपि त्रिविधाः क्षीरपाः क्षीरान्नादा अन्नादा इति । तेषु
संवत्सरपराः क्षीरपाः द्विसंवत्सरपराः क्षीरान्नादाः परतो-
ऽन्नादा इति । षोडशसप्तत्योरन्तरे मध्य वयस्तस्य विकल्पो
वृद्धियौवनं सम्पूर्णता हानिरिति । तत्राविंशतेर्वृद्धिराविं-
शतो यौवनमाचत्वारिंशतः सर्वधात्विन्द्रियबलवीर्यसम्पू-
र्णता अत ऊर्ध्वं भीषत्परिहाणिर्यावत्सप्ततिरिति । सप्तते-
रूर्ध्वं क्षीयमाणधात्विन्द्रियबलवीर्योक्ताहमहन्वृद्धिनि वली-

पलितखालित्यजुष्टं कासश्वासप्रभृतिभिरुपद्रवैरभिभूयमानं
सर्वक्रियास्वसमर्थं जीर्णागारमिवाभिहृष्टमवसीदन्तं वृद्ध-
माचक्षते । तत्रोत्तरोत्तरासु वयोऽवस्थासूत्तरोत्तरा भेषज-
मात्राविशेषा भवन्त्यृते च परिहाणैस्तत्राद्यापेक्षया प्रति-
कुर्वीत ।

बाले विवर्द्धते श्लेष्मा मध्यमे पित्तमेव तु ।

भूयिष्ठं वर्द्धते वायुर्वृद्धे तद्दीर्घ्य योजयेत् ॥

अग्निचारविरिकैस्तु बालवृद्धौ विवर्जयेत् ।

तस्माद्धेषु विकारेषु मृद्धीं कुर्यात् क्रियां यनैः ॥

पञ्चविंशे ततो वर्षे पुमान् नारी तु षोडशे ।

समत्वागतवयस्यौ तौ जानीयात् क्लमलो भिषक् ॥

अथ सारान् वक्ष्यामः । स्मृतिभक्तिप्रज्ञाशीर्ष्यशौचोपेतं
कल्याणाभिनिवेशं सत्त्वसारं विद्यात् । स्निग्धं संहतश्चे-
तास्थिदन्तनखं बहुलकामप्रजं शुकेण । अकृशसुत्तमबलं
स्निग्धगन्धौरस्वरं सौभाग्योपपन्नं महानेत्रञ्च मज्जा महा-
शिरःस्तम्बदृढदन्तहृन्वस्थिनखमस्थिभिः । स्निग्धमूत्रस्वेद-
स्वरं वृहच्छरीरमायाससहिष्णुं मेदसा । अच्छिद्रगात्रं
गूढास्थिसन्धिं मांसीपचितञ्च मांसेन । स्निग्धताम्रनख-
नयनतालुजिह्वीठपाणिपादतलं रक्तेन । सुप्रसन्नं मृदु-
त्वग्रोमाणं त्वक्तारं विद्यात् । इत्येषां पूर्वं पूर्वं प्रधानमायुः-
सौभाग्ययोरपि ।

सत्त्ववान् सहते सर्वे संस्तम्यात्मानमात्मना ।

राजसः स्तम्भमानोऽन्यैः सहते नैव तामसः ॥

जनत्रिंशोऽध्यायः ।

अथारिष्टलक्षणवर्णनाध्यायः ।

पुष्पं यथा पूर्वरूप फलस्येह भविष्यतः ।
तथा लिङ्गमरिष्टाख्यं पूर्वरूपं मरिष्यतः ॥
अप्येव तु भवेत् पुष्पं फलेनाननुबन्धि यत् ।
फलञ्चापि भवेत् किञ्चिदस्य पुष्पं न पूर्वजम् ॥
न त्वरिष्टस्य जातस्य नाशोऽस्ति मरणादृते ।
मरणञ्चापि तन्नास्ति यन्नारिष्टपुरःसरम् ॥
मिथ्यादृष्टमरिष्टाभमनरिष्टमजानता ।
अरिष्टञ्चाप्यसम्बुध्यमेतत् प्रज्ञापराधजम् ॥
तानि सौक्ष्म्यात् प्रमादाद्वा तथैवाशु व्यतिक्रमात् ।
गृह्यन्ते नोद्गतान्ये ऽज्ञैर्मुमूर्षोर्नैवसम्भवात् ॥
असिद्धिमाप्नुयात्लोके प्रतिकुर्वन् गतायुषः ।
अतोऽरिष्टानिं यत्नेन लक्षयेत् कुशलो भिषक् ॥

शरीरशीलयोर्यस्य प्रकृतेर्विकृतिर्भवेत् ।

तत्त्वरिष्टं समासेन व्यासतस्तु निबोध मे ॥
शृणोति विविधान् शब्दान् यो दिव्यानामभावतः ।
समुद्रपुरमेवानामसम्पत्तौ च निःस्वनान् ॥
तान् स्वनान् नावगृह्णाति मन्यते चान्यशब्दवत् ।
शाम्यारस्वस्वनांश्चापि विपरीतान् शृणोत्यपि ॥
द्विषच्छब्देषु रमते सुहृच्छब्देषु कुप्यति ।

न शृणोति च योऽकस्मात्तं ब्रुवन्ति गतायुषम् ॥
 यस्तूष्णमिव गृह्णाति शीतमुष्णञ्च शीतवत् ।
 सञ्जातशीतपिङ्गको यश्च दाहेन पीड्यते ॥
 उष्णगात्रोऽतिमात्रश्च यः शीतेन प्रवेपते ।
 प्रहारान् नाभिजानाति योऽङ्गच्छेदमथापि वा ॥
 पांशुनेवावकीर्णानि यश्च गात्राणि मन्यते ।
 वर्षान्यभावो राज्यो वा यस्य गात्रे भवन्ति हि ॥
 स्नातानुलिप्तं यच्चापि भजन्ते नौलमक्षिकाः ।
 सुगन्धिर्वाति योऽकस्मात्तं ब्रुवन्ति गतायुषम् ॥
 विपरीतेन गृह्णाति रसान् यश्चोपयोजितान् ।
 उपयुक्ताः क्रमाद्यस्य रसा दोषाभिहृदये ॥
 यस्य दोषाग्निशाम्यश्च कुर्युर्मिथ्योपयोजिताः ।
 यो वा रसान् न संवेत्ति गतासुं तं प्रचक्षते ॥
 सुगन्धं वेत्ति दुर्गन्धं दुर्गन्धस्य सुगन्धिताम् ।
 यो वा गन्धान् न जानाति गतासुं तं विनिर्दिशेत् ॥
 इन्द्रान्युष्णहिमादीनि कालावस्था दिशस्तथा ।
 विपरीतेन गृह्णाति भावानन्यांश्च यो नरः ॥
 दिवा ज्योतीषि यश्चापि ज्वलितानौव पश्यति ।
 रात्रौ सूर्यं ज्वलन्तं वा दिवा वा चन्द्रवर्चसम् ॥
 अमिघोपप्लवे यश्च शक्रचापतड्ढुणान् ।
 तडित्वतोऽसितान् यो वा निम्नले गगने घनान् ॥
 विमानयानप्रासादैर्यश्च सङ्कुलमखरम् ।
 यश्चानिलं मूर्त्तिमन्तमन्तरीक्षञ्च पश्यति ॥
 धूमनीहारवासोभिरावृतामिव सिदिनीम् ।

प्रदीप्तमिव लोकञ्च यो वा पुतमिवाश्रसा ॥
 भूमिमष्टापदाकारां लेखाभियेषु न पश्यति ।
 ज्योत्स्नादर्शीष्णतीयेषु छायां दृश्य न पश्यति ॥
 पश्यत्येकाङ्गहोनां वा विकृतां वान्यसत्त्वजाम् ।
 श्वकाककङ्कटप्राणां प्रेतानां यत्तरचसाम् ॥
 पिसाचोरगनागाना भूतानां विकृतामपि ।
 यो वा मयूरकण्ठाभं विधूमं वह्निमीक्षते ॥
 आतुसस्य भवेन्नृत्युः स्वस्थो व्याधिमवाप्नुयात् ॥
 श्यावा लोहितिका नीलाः पीतिका वापि मानवम् ।
 अभिद्रवन्ति यं छायाः स परासुरसंशयम् ॥
 ह्रींशिवौ नश्यतो यस्य तेज ओजः स्मृतिः प्रभा ।
 अकस्माद्यं भजन्ते वा स परासुरसंशयम् ॥
 यस्याधरौष्ठं पतितः क्षिप्तञ्चोद्भूतं तथोत्तरः ।
 उभौ वा जाम्बवाभासौ दुर्लभं तस्य जीवितम् ॥
 आरक्ता दशना यस्य श्यावा वा स्युः पतन्ति च ।
 स्वस्वनप्रतिमा वापि तं गतायुषमादिशेत् ॥
 कृष्णा स्तब्धावलिप्ता वा जिह्वा शूना च यस्य वै ।
 कर्कशा वा भवेद्यस्य सोऽचिराद्विजहात्यसून् ॥
 कुटिला स्फुटिता वापि शुष्का वा यस्य नासिका ।
 अवस्फुर्जति भग्ना वा न स जीवति मानवः ॥
 संचिप्ते विषमे स्तब्धे रक्ते स्रस्ते च लोचने ।
 स्यातां वा प्रस्रुते यस्य स गतायुर्नरोध्रवम् ॥
 केशाः सीमन्तिनो यस्य संचिप्ते विनते भ्रुवौ ।
 लुठन्ति चात्रिपद्माक्षि सोऽचिराद्याति मृत्यवे ॥

नाहरत्यत्रमास्यस्यं न धारयति यः शिरः ।
एकाग्रदृष्टिर्मुंढात्मा सद्यः प्राणान् जहाति सः ॥
बलवान् दुर्बलो वापि सम्भोहं योऽधिगच्छति ।
उत्थाप्यमानो बहुशस्तं धीरः परिवर्जयेत् ॥
उत्तानः सर्वदा श्येते पादौ विकुरुते च यः ।
विप्रसारणशीलो वा न स जीवति मानवः ॥
शीतपादकरोच्छ्वासश्चिन्नश्वासश्च यो भवेत् ।
काकोच्छ्वासश्च धी मर्त्यस्तं धीरः परिवर्जयेत् ॥
निद्रा न क्लियते यस्य यो वा जागर्ति सर्वदा ।
मुञ्चेद्वा वक्तुकामस्तु प्रत्याख्येयः स जानता ॥
उत्तरीष्ठश्च यो लिह्यादुहारांश्च करोति यः ।
प्रेतैर्वा भाषते सार्द्धं प्रेतरूपं तमादिशेत् ॥
खेभ्यः सरोमकूपेभ्यो यस्य रक्तं प्रवर्तते ।
युरुषस्याविषात्तस्य सद्यो जह्यात्स जीवितम् ॥
वाताष्ठिला तु हृदये यस्योर्ध्वमनुयायिनी ।
रुजात्रविहेषकरी स परामुरसंशयम् ॥
अनन्योपद्रवकृतः शोथः पादसमुत्थितः ।
पुरुषं हन्ति नारीन्तु मुखजो गुह्यजो द्वयम् ॥
अतिसारो ज्वरो हिक्काहृदिः शूनाण्डमेद्रता ।
श्वासिनः कासिनो वापि यस्य त परिवर्जयेत् ॥
खेदो दाहश्च बलवान् हिक्काश्वासश्च मानवम् ।
बलवन्तमपि प्राणैर्विबुञ्जन्ति न संशयः ॥
श्यावा जिह्वा भवेद्यस्य सव्यं चाक्षि निमज्जति ।
मुखश्च जायते पुति यस्य तं परिवर्जयेत् ॥

वक्त्रमापूर्यतेऽश्रूणां स्विद्यतश्चरणावुभौ ।
 चक्षुश्चाकुलतां याति यमराष्ट्रं गमिष्यत ॥
 अतिमात्रं लघूनि स्युर्गान्वाणि गुरुकाणि च ।
 यस्याकस्मात्स्व विज्ञेयो गन्ता वैवस्वतालयम् ॥
 पद्ममत्स्यवसातैलष्टतगन्वाश्च ये नराः ।
 सृष्टगन्धाश्च ये वान्ति गन्तारस्ते यमालयम् ॥
 देषां वापि रतिर्नास्ति यातारस्ते यमालयम् ॥
 ज्वरातिसारशोफाः स्फुर्यन्त्यान्योन्यामसादिनः ।
 प्रचीणबलमांसस्य नासौ शक्यञ्चिकित्सितुम् ॥
 क्षीणस्य यस्य क्षुत्क्षुण्णो हृद्यैर्मिष्टैर्हिंसास्तथा ।
 न शक्यतोऽन्नपानैश्च तस्य सृत्युरुपस्थितः ॥
 प्रवाहिका शिरःशूलं कोष्ठशूलञ्च दारुणम् ।
 पिपासा बलहानिश्च तस्य सृत्युरुपस्थितः ॥
 विषमेणोपचारेण कर्मभिश्च पुराकृतैः ।
 अनित्यत्वाच्च जन्तूना जीवितं निधनं व्रजेत् ॥

स्वभावप्रसिद्धानां शरीरैकदेशानामन्यथाभावित्वं मर-
 णाय । यद्यथा- शुक्लानां कृष्णता कृष्णानां शुक्लता रक्ता-
 नामन्यवर्णत्वं स्थिराणामस्थिरत्वं सृष्टूनां स्थिरता चला-
 नामचलत्वमचलानां चलता पृथूनां सक्षिप्तत्वं सक्षिप्तानां
 पृथुता दीर्घाणां ऋक्षत्वं ऋक्षानां दीर्घताऽपतनधर्मिणां
 पतनधर्मित्वं पतनधर्मिणामपतनधर्मित्वमकस्माच्च शैत्यौ-
 ष्णप्रसन्नैश्चरौह्यप्रस्तम्भवैवर्णावसदनञ्चाङ्गानाम् । स्वैभ्यः
 स्थानेभ्यः शरीरैकदेशानामवस्वस्तोत्क्षिप्तभ्रान्तावत्क्षिप्त-
 पतितविमुक्तनिर्गतान्तगंतगुरुलघुत्वानि । प्रवालवर्णव्यङ्ग-

प्रादुर्भावीऽकस्मात् । शिराणाञ्च दर्शनं ललाटे नासावंशे
 वा पिङ्गकीर्त्यतिः । ललाटे प्रभातकाले वा खेदः । नेत्र-
 रोगादिना वायुप्रवृत्तिः गोमयचूर्णप्रकाशस्य वा रजसो
 दर्शनं मूत्रपुरीषवृद्धिरभुञ्जानानां तत्रणाशो भुञ्जाना-
 नाम् । स्तनमूलहृदयोरःसु च शूलोत्पत्तयः । मध्ये शून-
 त्वमन्तेषु परिस्त्रावित्वं विपर्ययो वा तथाद्वाङ्मे श्वययुः ।
 शोषोऽङ्गपक्षयोर्वा नष्टहीनविकलविकृतस्वरता । विवर्ण-
 पुष्पप्रादुर्भावी वा दन्तमुखनखशरीरेषु । यस्य वापु कफ-
 पुरीषरतांसि निमज्जन्ति । यस्य वा दृष्टिमण्डले भिन्न-
 विकृतानि रूपाख्यालोकन्ते । स्त्रे हाभ्यक्तकेशाङ्ग इव यो
 भाति । यश्च दुर्बलो भक्तद्वेषातिसाराभ्या पीड्यते । कास-
 मानश्च तृणाभिभूतः । क्षीणम्हृदिभक्तद्वेषयुक्तः । सफेन-
 पूवहृदिरोद्दामो हतस्वरः शूलाभिपन्नश्च मनुष्यः । शूनकर-
 चरणवदनः क्षीणोऽन्नद्वेषी स्वस्तपिण्डिकांसपाशिपादो
 ज्वरकासाभिभूतः । यस्तु पूर्वाह्ने भुक्तमपराह्णे हृदयत्य-
 विदग्धमतिसार्ध्यते वा ज्वरकासाभिभूतः स श्वासास्त्रियते ।
 वस्तवद्विलपन् यश्च भूमौ पतति स्वस्तमुष्कः स्तब्धमेद्रो
 भग्नग्रीवः प्रनष्टमेहनश्च मनुष्यः । प्राग्विशुष्यमाणहृदय
 आर्द्रशरीरो यश्च लोष्ट्रं लोष्ट्रेणाभिहन्ति काष्ठं काष्ठे न
 तृणानि वा छिनत्ति । अधरोष्ठं दृश्यत्युत्तरोष्ठं वा लेदि ।
 आलुञ्चति यदि वा कर्णौ केशांश्च ।

चिकित्स्थमानः सम्यक् च विकारो योऽभिवर्द्धते ।

प्रक्षीणबलमासस्य लक्षणं तद्गतायुषः ॥

निवर्त्तन्ते महाव्याधिः सहसा यस्य देहिनः ।

न चाहारफलं यस्य दृश्यते स विनश्यति ॥
 एतान्यरिष्टरूपाणि सम्यग् बुध्येत यो भिषक् ।
 साध्यासाध्यपरीक्षायां स राज्ञः सम्प्रतो भवेत् ॥

उपद्रवैस्तु यो जुष्टा व्याधयो यान्यवार्थताम् ।

रसायनादिना वत्स तान्मृष्टैकमना मम ॥
 वातव्याधिः प्रमेहश्च कुष्ठमर्शो भगन्दरः ।
 अश्मरी मूढगभश्च तथैवोदरमष्टकम् ॥
 अष्टावेते प्रकृत्यैव दुश्चिकित्स्या महागदाः ।
 प्राणमांसक्षयश्चासदृष्णाशोषवमिज्वरैः ॥
 मूर्च्छातिसारहिकाभिः पुनश्चैतैरुपद्रुताः ।
 वर्जनीया विशेषेण भिषजा सिद्धिमिच्छता ॥
 शूनं सुप्तत्वचं भस्मं कम्पाधाननिपीडितम् ।
 नरं रुजात्तिमन्तश्च वातव्याधिर्विनाशयेत् ॥
 यथोक्तोपद्रवाविष्टमतिप्रसूनमेव वा ।
 पिडकापीडितं गाढं प्रमेहो हन्ति मानवम् ॥
 प्रभिन्नं प्रसूताङ्गञ्च रक्तनेत्रं हतस्वरम् ।
 पञ्चकर्म्मगुणातीतं कुष्ठं हन्तीह कुष्ठिनम् ॥
 दृष्णारोचकशूलात्तमतिप्रसूतशोणितम् ।
 शोफातिसारसंयुक्तमर्शोव्याधिर्विनाशयेत् ॥
 वातमूत्रपुरीषाणि क्रिमयः शुक्रमेव च ।
 भगन्दरात् प्रस्रवन्ति यस्य तं परिवर्जयेत् ॥
 प्रशूननाभिवृषणं रुद्धमूत्रं रुगन्वितम् ।
 अश्मरी क्षपयत्याशु सिकताशर्करान्विता ॥
 गर्भकोषपरासङ्गो मकल्लो योनिसंहतिः ।

हन्यात् स्त्रियं मूढगर्भं यथोक्ताश्चाप्युपद्रवाः ॥
 पार्श्वभङ्गान्नविद्धे षष्ठीफातिसारपीडितम् ।
 विरिक्तं पूर्यमाणञ्च वर्जयेदुदरार्दितम् ॥
 यस्ताभ्यति विसंन्नश्च शैते निपतितोऽपि वा ।
 शीतार्दितोऽन्तरुणाञ्च ज्वरेण म्रियते नरः ॥
 यो हृष्टरोमा रक्ताक्षो हृदि सङ्घातशूलवान् ।
 नित्यं वक्त्रेण चोच्छ्वः स्यात् तं ज्वरो हन्ति मानवम् ॥
 हिक्काश्वासपिपासात्तं मूढं विम्रान्तलोचनम् ।
 सन्ततोच्छ्वासिनं क्षीणं नरं क्षपयति ज्वरः ॥
 श्वासशूलपिपासात्तं क्षीणं ज्वरनिपीडितम् ।
 विशेषेण नरं वृद्धमतीसारो विनाशयेत् ॥
 रक्ताक्षमन्नद्वेषारमूर्ध्निश्वासनिपीडितम् ।
 कृच्छ्रेण बहुमेहन्तं यक्ष्मा हन्तीह मानवम् ॥
 श्वासशूलपिपासान्नविद्धे षष्थिन्यिमूढताः ।
 भवन्ति दुर्बलत्वञ्च मुल्लिनी मृत्युमेष्यतः ॥
 आध्मातं बन्धनिष्यन्दं कृदिहिक्काटडन्वितम् ।
 रुजाश्वाससमाविष्टं विद्रधिर्नाशयेन्नरम् ॥
 पाण्डुदन्तनखो यश्च पाण्डुनेत्रश्च मानवः ।
 पाण्डुसङ्घातदर्शी च पाण्डुरोगी विनश्यति ॥
 लोहितं कृदयेद्यश्च बहुशो लोहितेक्षणः ।
 रक्तानाञ्च दिशां द्रष्टा रक्तपित्ती विनश्यति ॥
 श्रवाङ्मुखस्तूक्ष्णो वा क्षीणमांसवलो नरः ।
 जागरिष्णुरसन्देहमुन्मादेन विनश्यति ॥
 बहुशोऽपस्वरन्तनु प्रक्षीणं चलितभ्रुवम् ।

नेत्राभ्याश्च विकुर्वाणमपस्मारो विनाशयेत् ॥
 नानापुष्पोपमो गन्धो यस्य वाति दिवानिशम् ।
 पुष्पितस्य वनस्यैव नानाद्रुमलतावतः ॥
 तमाहुः पुष्पितं धीरा नरं सरणलक्षणेः ।
 स वै सम्बत्सराद्देहं जहातीति विनिश्चयः ॥
 एवमेकैकशः पुष्पैर्यस्य गन्धः समो भवेत् ।
 इष्टैर्वा यदिद्वानिष्टैः स च पुष्पित उच्यते ॥
 यद्यथा चन्दनं कुष्ठं तगरागुरुणी मधु ।
 माल्यं मूत्रपुरीषे वा सृतानि कुणपानि वा ॥
 ये चान्ये विविधात्मानो गन्धा विविधयोनयः ।
 तेऽप्यनेनानुमानेन विज्ञेया विकृतिं भते ॥
 इदञ्चाप्यतिदेशार्थं लक्षणं गन्धसञ्चयम् ।
 वक्ष्यामो यद्भिज्ञाय भिषद्भरणमादिशेत् ॥
 वियोनिर्विलसो यस्य गन्धो गात्रेषु दृश्यते ।
 इष्टो वा यदिद्वानिष्टो न स जीवति तां समाम् ॥
 एतावद्गन्धविज्ञान रसज्ञानमतः परम् ।
 आतुराणां शरीरेषु वक्ष्यामो विधिपूर्वकम् ॥
 यो रसः प्रकृतिस्थानां नराणां देहसम्भवः ।
 स एषा चरमे काले विकारान् भजते बह्वन् ॥
 कश्चिदेवास्य वैरस्यमत्यर्थमुपपद्यते ।
 स्वादुत्वमपरथापि विपुलं भजते रसः ॥
 तमनेनानुमानेन विद्याद्विकृतिमागतम् ।
 मनुष्यो हि मनुष्यस्य कथं रसमवाप्नुयात् ॥
 मच्चिकाश्चैव दंशाश्च मशकाश्च पिपीलिकाः ।

विरसादपसर्पन्ति जन्तोः कायान्मुमूर्षतः ॥
 अत्यर्यरसिकं कायं कालपक्वस्य देहिनः ।
 अपिस्रातानुलितस्य भृशमायान्ति सर्वशः ॥
 यन्ते तानि मयोक्तानि लिङ्गानि रसगन्धयोः ।
 पुष्पितस्य नरस्येतैः क्लृप्तं मरणमादिशेत् ॥

कतमानि शरीराणि व्याधिमन्ति महासुने ।

यानि वैद्यः परिहरत्येते कर्म न सिध्यति ॥
 इत्यादि शीतज्वलेज प्रश्नं दृष्टः सुदुर्बलम् ।
 आक्षय्ये यथा तस्यै भगवन्स्तुतिशोधत ॥
 यस्य वै आपभारस्य क्लृप्तं सुने भृशम् ।
 अन्नञ्च च्यवते सुक्लं स्थितं चापि न जीर्यति ॥
 बलञ्च हीयते यस्य दृष्ट्या चाभिप्रवर्तते ।
 जायते हृदि शूलञ्च तं भिषक् परिवर्जयेत् ॥
 हिक्का जम्बीरजा यस्य शोणितञ्चातिसार्यते ।
 न तस्यै भेषजं दद्यात् स्वरन्नात्रै यथासनम् ॥
 आनाहञ्चातिसारञ्च यमेतौ दुर्बलं नरम् ।
 व्याधितं विशतो बोधौ दुर्लभं तस्य जीवितम् ॥
 आनाहञ्चैव दृष्ट्या च यमेतौ दुर्बलं नरम् ।
 विशतो विजहत्येनं प्राणा नातिचिरान्नरम् ॥
 ज्वरं पौर्वाह्निकी यस्य शुष्कः कासश्च दारुणः ।
 बलमासविहीनस्य यथा प्रेतस्तथैव सः ॥
 यस्य मूत्रं पुरीषञ्च अयितं संप्रवर्तते ।
 निरुष्णिगो जठरिणः खसनो न स जीवति ॥
 श्वयथुर्वस्य कुक्षिस्थो हस्तपादं विसर्पति ।

जातिसङ्घं स संक्लेश्य तेन रोगेण हन्यते ॥
श्वयधुर्यस्य पादस्थस्तथा स्तस्ते च पिण्डिके ।
सौदतश्चाप्युभे शङ्के तं भिषक् परिवर्जयेत् ॥
शूनहस्तं शूनपादं शूनगुह्योदरं नरम् ।
हीनवर्णबलाहारमौषधैर्नापपादयेत् ॥
जरोर्मुक्तो बहुः श्लेष्मा नीलः पीतः सलीहितः ।
सततं च्यवते यस्य दूरात्तं परिवर्जयेत् ॥
हृष्टरोमा सार्द्रमूत्रः शूनः कासज्वरार्हितः ।
क्षीणमांसी नरो दूराद्दृष्टो वैद्ये न जानता ॥
त्रयः प्रकुपिता यस्य दोषाः कष्टाभिलक्षिताः ।
कृशस्य बलहीनस्य नास्ति तस्य चिकित्सितम् ॥
ज्वरातिसारौ शोकान्ते श्वयधुर्वा तयोः क्षये ।
दुर्बलस्य विशेषेण नरस्वान्ताय कल्पते ॥
हनुमन्थाग्रहस्तृणा बलङ्गासोऽतिमात्रया ।
प्राणाद्योरसि वर्तन्ते यस्य तं परिवर्जयेत् ॥
ताम्यतायच्छते शर्मं न किञ्चिदपि विन्दति ।
क्षीणमांसबलाहारो सुमूर्धुरचिरान्नरः ॥
विरुद्धयोनयो यस्य विरुद्धोपक्रमा भृशम् ।
वर्द्धन्ते दारुणा रोगाः शीघ्रं शीघ्रं स हन्यते ॥
बलं विज्ञानमारोग्यं ग्रहणीमांसशोषितम् ।
एतानि यस्य क्षीयन्ते क्षिप्रं क्षिप्रं स हन्यते ॥
विकारा यस्य वर्द्धन्ते प्रकृतिः परिहीयते ।
सहसा सहसा तस्य मृत्युर्हरति जीवितम् ॥
इत्ये तानि शरीराणि व्याधिमन्ति विवर्जयेत् ।

न ह्येषु धीराः पश्यन्ति सिद्धिं काञ्चिदुपक्रमात् ॥

यस्य श्यावे परिध्वस्ते हरिते चापि दर्शने ।

आपन्नो व्याधिरन्ताय ज्ञेयस्तस्य विजानता ॥

नि संन्नः परिशुष्कास्य संविद्धो व्याधिभिश्च यः ।

उपरुद्धायुषं ज्ञात्वा त धीरः परिवर्जयेत् ॥

हरिताश्च शिरा यस्य लीमकूपाश्च सवृताः ।

सोऽस्त्राभिलाषी पुरुषः पित्तान्मरणमश्रुते ॥

शरीरान्ताश्च शोभन्ते शरीरञ्चोपशुष्यति ।

बलञ्च हीयते यस्य राजयक्ष्मा निहन्ति तम् ॥

अंसाभितापी द्विक्का च कृद् न शोणितस्य च

आनाहः पाश्वंशूलञ्च भवत्यन्ताय शोषिणः ॥

वातव्याधिरपस्मारी कुष्ठी शोफी तथोदरी ।

गुल्मी च मधुमेही च राजयक्ष्मी च यो नरः ॥

अचिकित्स्या भवन्त्येते बलमांसक्षये सति ।

अन्येष्वपि विकारेषु तान् भिषक् परिवर्जयेत् ॥

विरेचनहृतानाहो यस्तृष्णानुगतो नरः ।

विरिक्तः पुनराश्नाति यथा प्रेतस्तथैव सः ॥

पेय पातुं न शक्नोति कण्ठस्य च मुखस्य च ।

उरसश्च विशुष्कत्वाद्यो नरो न स जीवति ॥

स्वरस्य दुर्बलीभावं हानिञ्च बलवर्णयोः ।

रोगवृद्धिमयुक्त्या च दृष्ट्वा मरणमादिशेत् ॥

ऊर्ध्वं श्वासं गतोष्माणं शूलोपहतवङ्गणम् ।

शमं चानधिगच्छन्तं बुद्धिमान् परिवर्जयेत् ॥

यं नरं सहसा रोगो दुर्बलं परिसुञ्चति ।

संशयप्राप्तमात्रे यो जीवितं तस्य मन्यते ॥
 निष्पृते यस्य दृश्यन्ते वर्णा बहुविधाः पृथक् ।
 तच्च सीदत्यपः प्राप्य न स जीवितुमर्हति ॥
 पित्तमुष्णानुगं यस्य शङ्खौ प्राप्य विमूर्च्छति ।
 सरोयुः शङ्खको नाम्ना तिरात्राडन्ति जीवितम् ॥
 सफेनं रुधिरं यस्य मुहुरास्यात्प्रमुच्यते ।
 शूलैश्च तुद्यते कुचिः प्रत्याख्येयः स तादृशः ॥
 बलमासक्तयस्तीव्रो रोगवृद्धिररोचकः ।
 यस्यातुरस्य लक्ष्यन्ते वीर्यहानि न जोवति ॥
 सद्यस्ति तिष्ठतः प्राणान् लक्षणानि पृथक् पृथक् ।
 अग्निवैद्यं प्रवक्ष्यामि संस्पृष्टो येन जीवति ॥
 वाताष्टीला तु सवृत्ता तिष्ठन्ती दारुणा हृदि ।
 तृष्णयाभि परीतस्य सद्यो मुष्णाति जीवितम् ॥
 पिण्डिके शिथिलीकृत्य जिह्वीकृत्य च नासिकाम् ।
 वायुः शरीरे विचरन् सद्यो मुष्णाति जीवितम् ॥
 भ्रुवौ यस्य च्युते स्थानादन्तर्द्दहश्च दारुणः ।
 तस्य हिक्काकरो रोगः सद्यो मुष्णाति जीवितम् ॥
 क्षीणशोणितमांसस्य वायुरूढ्वर्गतिश्चरन् ।
 उभे मन्ये समायस्य सद्यो मुष्णाति जीवितम् ॥
 अन्तरेण गुदं गच्छन् नाभिश्च सहसानिलः ।
 कृमस्य वङ्गणो गृह्णन् सद्यो मुष्णाति जीवितम् ॥
 हृदयश्च गुदञ्चोभे गृहीत्वा मारुतो बली ।
 दुर्बलस्य त्रिशेषेण सद्यो मुष्णाति जीवितम् ॥
 वङ्गणौ च गुदञ्चोभे गृहीत्वा मारुतो बली ।

श्वासं सञ्जनयन् जन्तोः सद्यो मुष्णाति जीवितम् ॥

नाभिं वस्त्रिं शिरो मूत्रं पुरीषञ्चापि मारुतः ।

विवध्य जनयन् शूलं सद्यो मुष्णाति जीवितम् ॥

भिद्ये ते वङ्गणी यस्य वातशूलेः समन्ततः ।

भिद्रं पुरीषं तृष्णा च सद्यः प्राणान् जहाति सः ॥

शरीरं शोफिन यस्य वातशोफेन देहिनः ।

भिद्रं पुरीष तृष्णा च सद्यो जह्यात्स जीवितम् ॥

आमाशयसमुत्थाना यस्य स्यात्परिकर्त्तिकाः ।

तृष्णा गुद्ग्रहञ्चोग्रः सद्यो जह्यात् स जीवितम् ॥

पक्वाशयमधिष्ठाय हत्वा संज्ञाञ्च मारुतः ।

कण्ठे घुर्घरकं कृत्वा सद्यो हरति जीवितम् ॥

दन्ताः कर्हं मचूर्णाभाः सुखं चूर्णकसन्निभम् ।

सिप्रायन्ते च गात्राणि लिङ्गं सद्यो मरिष्यतः ॥

तृष्णाश्वासशिरोरीगमोहदौर्बल्यकूजनैः ।

सृष्टः प्राणान् जहात्याश्च यत्कञ्चोदेन चातुरः ॥

ललाटे मूर्द्ध्नि वा वस्तौ नीला यस्य प्रकाशते ।

राजी बालेन्दुकुटिला न स जीवितुमर्हति ॥

प्रवालगुटिकाभासा यस्य गात्रे मसूरिकाः ।

उत्पद्याश्च विनश्यन्ति न चिरात् स विनश्यति ॥

ग्रीवावमर्दो बलवान् जिह्वाश्वयथुरेव च ।

ब्रध्नास्यगलपाकश्च यस्य पक्वं तमादिशेत् ॥

सम्भ्रमोऽतिप्रलापोऽतिभेदोऽस्थामतिदारुणः ।

कालपाशपरीतस्य त्रयमेतत् प्रवर्त्तते ॥

अहास्यहसनी मुह्यन् प्रलेदि दग्धनच्छदौ ।

शोतपादकरोच्छ्वासो यो नरो न स जीवति ॥

आह्वयन्तं समीपस्थं स्वजन जनमेव वा ।

महामोहाहतमनाः पश्यन्नपि न पश्यति ॥

अतिप्रवृद्ध्या रोगाणां मनसश्च बलक्षयात् ।

वासमुत्सृजति क्षिप्रं शरीरी देहसन्नकम् ॥

वर्णस्वरावग्नबलं वाग्निन्द्रियमनोबलम् ।

हीयतेऽसुक्षये निद्रा नित्या भवति वा न वा ॥

अथ प्रसङ्गात् साध्यलक्षणानि कथ्यन्ते ।

सौम्या दृष्टिर्भवेद्यस्य श्रोत्रं वक्त्रं तथैव च ।

स्वादं गन्धं विजानाति स साध्यो नात्र सशयः ॥

पाण्डितादौ च वस्योष्णौ दाहश्चाल्पतरो भवेत् ।

जिह्वा च कीमला यस्य स रोगी न विनश्यति ॥

स्वेदहीनो ज्वरो यस्य श्वासी नासिकया चरेत् ।

कण्ठश्च कफहीनः स्यात् स रोगी जीवति ध्रुवम् ॥

यस्य निद्रा सुखेन स्यात् शरीरं व्युत्तिमद्भवेत् ।

इन्द्रियाणि प्रसन्नानि स रोगी नैव नश्यति ॥

शरीरं यस्य शीलञ्च प्रकृत्या नैव हीयते ।

तस्य रोगा ध्रुवं साध्यो विद्धि वक्ष्ये समासतः ॥

चत्वारिंशोऽध्यायः ।

अथातो जनपदोद्ध समोयमध्यायं

व्याख्यास्यामः ।

जनपदमण्डले पञ्चालक्षेत्रे हिजातिवराध्युषिते का-
म्बिन्यराजधान्या भगवान् पुनर्वसुरात्रेयोऽन्तेवासिगण-
परिवृत पश्चिमे वर्षमासे गङ्गातीरे वनविचारमनुविचा-
रन् शिष्यमग्निवेशमब्रवीत् । दृश्यन्ते हि खलु सौम्य ।
नक्षत्रग्रहचन्द्रसूर्यानिलानलाना दिशाञ्च प्रकृतिभूता
ऋतुविकारिका भावा अचिरादितो भूरपि च न यथाव-
द्रसवीर्यविपाकप्रभावनौषधीना प्रतिविधास्यति । यद्वि-
योगाच्चातङ्गप्रायता नियता तस्मात् प्रागुद्धंसात् प्राक् च
भूमिर्विरसीभावादुद्धर सौम्य । भैषज्यानि । यावन्नोषहत-
रसवीर्यविपाकप्रभावाणि । वयञ्चैषा रसवीर्यविपाक-
प्रभावानुपर्याख्यामहे । ये चात्माननुकाङ्क्षति याञ्च वय-
मनुकाङ्क्षामो न हि सम्यगुद्धृतेषु भैषज्येषु सम्यगुद्धृतेषु
सम्यग्विहितेषु सम्यग्विचारचारितेषु जनपदोद्धंसकाराणा
विकाराणा किञ्चिद्व्यतीकारगौरव भवति । एवं वादिन
भगवन्तभाते यमग्निवेश उवाच । उद्धृतानि खलु भगवान्
भैषज्यानि सम्यग्विहितानि च सम्यग्विचारितानि । अपि
तु खलु जनपदोद्धंसनमेकेन व्याधिना युगपदसमानप्रक-

व्याहारदेहबलसात्प्रसत्त्ववयसां मनुष्याणां कस्माद्भव-
 तीति । तसुवाच भगवानात्रेयः । एवमसामान्यानामे-
 भिरप्यग्निवेश । प्रकृत्यादिभिर्भावैर्मनुष्याणां येऽन्यो भावाः
 सामान्यास्तद्वैगुण्यात् समानकालाः समानलिङ्गाश्च व्या-
 धयोऽभिनिवर्त्तमाना जनपदमुद्भूयन्ति । ते तु खल्विमे-
 भावाः सामान्या जनपदेषु भवन्ति । तद्यथा, वायुरुदकं
 देशः काल इति । तत्र वातमेवंविधमनारोग्यकरं विद्यात् ।
 तद्यथा, ऋतुविषममतिस्त्रिमितमतीचलमतिपरुषमतिशीत-
 मत्युष्णमतिरूचमत्यभिष्यन्दिनमतिभैरवारावमतिप्रतिहत-
 परस्पर-गतिमतिकुण्डलिनमसात्प्रगन्धवाष्पसिकता-पांशु-
 धूर्मापहतमिति । उदकन्तु खलु अत्यर्थविकृतगन्धवर्णरस-
 स्पर्शवत् क्लेदबहुलमपक्रान्तजलचरविहङ्गमुपचीणकलाशय-
 मप्रौतिकरमपगतगुणं विद्यात् । देशं पुनः प्रकृतिवि-
 कृतिवर्णगन्धरसस्पर्शं क्लेदबहुलमुपसृष्टं सरीसृपव्याल-
 मशकशलभमच्छिका-मूषकोलूकश्मशानिकशकुनिजम्बुका-
 दिभिस्तृणोलुपोपवनवन्तं प्रतानादिबहुलमपूर्ववदवपतितं
 शुष्कनष्टशस्यं धूम्रपवनं प्रध्मातपतन्निगणमुत्क्रुष्टखगण-
 मुद्भान्तव्यथितविविधसृगपत्तिसङ्घमुत्सृष्टनष्टधर्मसत्यलज्जा-
 चारगुणजनपद यश्वत्कुम्भितोदीर्णसलिलाशयं प्रततोल्का-
 पातनिर्घातभूमिकम्पमतिभयारावरूपं रूचताम्नारुण-
 क्षिताभ्रजालसंवृताकचन्द्रतारकमभीक्ष्णं ससम्प्रमोहे ग-
 मिव सीतासहदितमिव सतमस्त्वमिव शुद्धकाचरितमिवा-
 क्रन्दितशब्दबहुलञ्चाहितं विद्यात् । कालन्तु खलु यथात्तु-
 लिङ्गादिपरीतस्त्रिमितलिङ्गं हीनलिङ्गञ्चाहितं व्यवस्येत् ।

इमानिवंयुक्तांश्चतुरो भावान् जनपदोद्भवकरान् वदन्ति
कुशला । अतीत्यथाभूतांस्तु हितानाचक्षते ।

वैगुण्यमुपपन्ने च देशे कालेऽनिलेऽभसि ।

रसायनानां विधिवदुपयोगः प्रशस्यते ॥

शस्यते टेहृत्तिश्च भेषजैः पूर्वमुद्धृतैः ।

हितं पथाशनं नित्यं चित्ताङ्गीते विसर्जनम् ॥

सत्यं भूते दया दानं बलयो देवतार्चनम् ।

सद्गृत्तस्थानुवृत्तिश्च प्रथमो गुप्तिरात्मनः ॥

हितं जनपदानाञ्च शिवानामुपसेवनम् ।

सेवनं ब्रह्मचर्यस्य तथैव ब्रह्मचारिणाम् ॥

सद्गृथा धर्मशास्त्राणां महर्षीणां जितात्मनाम्

धार्मिकैः सात्त्विकैर्नित्यं सहास्या हृदयसम्पत्तैः ॥

इत्येदंभेषजं प्रोक्तमायुषः परिपालनम् ।

येषामनियतो मृत्युस्तस्मिन् काले सुदारुणे ॥

इत्येवंवादिनं भगवन्तमात्रेयमग्निवेश उवाच

किञ्च खलु भगवन् । नियतकालप्रमाणमायुः सर्वं न वेति ?

भगवानुवाच, इहाग्निवेश । भूतानामायुर्युक्तिमपेक्षते ।

दैवे पुरुषकारे च स्थितं ह्यस्य बलाबलम् ।

दैवमात्मकतं विद्यात् कर्म यत् पीवदैहिकम् ॥

स्मृतः पुरुषकारस्तु क्रियते यद्विहापरम् ।

बलाबलविशेषीऽस्ति तथोरपि च कर्मणीः ॥

दृष्टं हि त्रिविधं कर्म हीनं मध्यममुत्तमम् ।

तथोरदारयोर्युक्तिद्वीर्घस्य स्वसुखस्य च ॥

नियतस्यायुषो हेतुर्विपरीतस्य चेतसा ।

मध्यमा मध्यमस्थेष्टा कारणं शृणु चापरम् ॥

देव पुरुषकारेण दुर्बलं ह्यपहन्यते ।

दैवेन चैतरत् कर्म विशिष्टे नोपहन्यते ॥

दृष्ट्वा वदेके मन्यन्ते नियतं मानमायुषः ।

कर्म किञ्चित् क्वचित् काले विपाके नियतं महत् ॥

किञ्चिन्नकालनियतं प्रत्ययै प्रतिबोध्यते ॥

तस्मादुभयदृष्टत्वादिकान्तग्रहणमसाधु । निदर्शनमपि
चात्रोदाहरिष्यामः । यदि हि नियतकालप्रमाणमायुः
सर्वं स्यादायुष्कामानां न मन्त्रीषधिमणिमङ्गलबल्युपहार-
होमनियम-प्रायश्चित्तोपवास-स्वस्थवन-प्रणिपातगमनाद्याः
क्रिया इष्टयश्च प्रयोज्येरन् । नोद्भ्रान्तचण्डचपलगोगजोष्ट्र-
खरतुरगोमहिषादयः पवनादयश्च दुष्टा परिहार्याः स्युः ।
न प्रपातगिरिविषमदुर्गांस्वुधैगाः । तथा न प्रमत्तोत्सृष्टी-
द्भ्रान्तचण्डचपलमोहलोभाकुलमतयो नारयो न प्रवृद्धोऽग्नि-
र्न च विविधविषाश्रयाः सरीसृपोऽग्नादयः । न साहसं
न देशकालचर्या न नरेन्द्रप्रकोप इत्येवमादयो भावा
नाभावकराः स्युरायुषः सर्वस्य नियतकालप्रमाणत्वात् ।
न चानभ्यस्ताकालभरणभयनिवारकाणामकाल-भरणभय-
भागच्छेत् प्राणिनाम् । व्यर्थाश्चारम्भकथाप्रयोगबुद्ध्यः स्यु-
र्महर्षीणां रसायनाधिकारे । नापीन्द्रो नियतायुषः शत्रुं
वज्रेणाभिहन्यात् । नाश्विनावार्त्तं भेषजेनोपपादयेता
नर्षयो यथेष्टमायुस्तपसा प्राप्नुयुर्न च विदितवेदितव्या
महर्षयः ससुरेशाः सम्यक् पश्येयुरूपदिशेयुराचरन्त्युवा
तस्माद्वितोपचारमूलं जीवितम् । अतो विपर्ययान्मृत्यु-

रिति । इत्थेवंवादिनं भगवन्तमात्रे यमग्निवेश उवाच ।
 एवं सति अनियतकालप्रमाणायुषां भगवन् ! कथं काल-
 मृत्युरकालमृत्युर्भवतीति । तमुवाच भगवानात्रेयः
 श्रूयतामग्निवेश ! यथा यानसमायुक्तोऽक्षः प्रकृत्यैर्वाक्षगुणै-
 रूपेतः सर्वगुणोपपन्नो वाह्यमानो यथाकालं स्वप्रमाण-
 क्षयादेवावसानं गच्छेत् तथायुः शरीरोपगतं प्रकृत्या यथा-
 वदुपचर्यमाणं स्वप्रमाणक्षयादेव अवसानं गच्छति । स
 मृत्युः काले । यथा च स एवाक्षोऽतिभाराधिष्ठितत्वादि-
 षमपथादपथादक्षचक्रभङ्गाद्वाह्यवाहक-दोषादनिर्माणात्
 पर्यसनादनुपाद्वाच्चान्तरा व्यसनमापद्यते । तथायुरप्य-
 यथाबलमारम्भादयथाग्न्यभ्यवहरणाद्विषमाभ्यवहरणाद्विष-
 मशरीरन्यासादतिमैथुनादसत्संश्रयादुदीर्णवेगविनिग्रहा-
 द्विधार्थवेगाविधारणाद्भूतविषान्मुपतापादभिघातादाहा-
 रविवर्जनाच्चान्तरा व्यसनमापद्यते । स मृत्युरकाल इति ।

— — —

एकचत्वारिंशोऽध्यायः ।

— — —

चिकित्साविधिः ।

जातमात्रश्चिकित्स्यः स्यान्नोपेक्ष्योऽल्पतया गदः ।
 बद्धिग्रस्तविषैस्तुल्यः स्वल्पोऽपि विकरोत्यसौ ॥
 रोगमादौ परीक्षित ततोऽनन्तरमौषधम् ।
 ततः कर्म भिषक् पञ्चाज्ज्ञानपूर्वं समाचरेत् ॥

भेषजं केवलं कर्तुं यो जानाति न चामयम् ।
 वैद्यकर्म स चेत् कुर्याद्बधमर्हति राजतः ॥
 यस्तु केवलशास्त्रज्ञो भेषजेष्वविचक्षणः ।
 तं वैद्यं प्राप्य रोगी स्याद्यथा नौर्नाविकं विना ॥
 यस्तु केवलशास्त्रज्ञः क्रियास्तकुशलो भिषक् ।
 स सुहृत्प्रातुरं प्राप्य प्राप्य भीरुरिवाह्वयम् ॥
 यस्तु कर्मसु निष्णातो धार्ष्ट्याच्छास्त्रवाहिकृतः ।
 स सत्सु पूजा नाप्नोति बध चार्हति राजतः ॥
 छेद्यादिष्वनभिज्ञो यः स्नेहादिषु च कर्मषु ।
 स निहन्ति जनं लोभात् कुवैद्यो नृपदोषतः ॥
 यस्तूभयज्ञो मतिमान् स समर्थोऽर्थसाधने ।
 आहवे कर्म निर्वोदुं द्विचक्रं स्थन्दनो यथा ॥
 यस्तु रोगविशेषज्ञः सर्वभेषज्यकोविदः ।
 देशकालविभागज्ञस्तस्य सिद्धिर्न संशयः ॥
 आदावती रुजा ज्ञाने प्रयतेत चिकित्सकः ।
 भेषजाना विधानेन ततः कुर्याच्चिकित्सितम् ॥
 विकाराणामकुशलो न जिज्ञीयात् कदाचन ।
 न हि सर्वविकाराणां नामताऽस्ति ध्रुवा स्थितिः ॥
 न चैकान्ते न निर्दिष्टे शास्त्रे निविशते बुधः ।
 स्वयमप्यत्र भिषजा तर्कणीय चिकित्सता ॥
 उत्पद्यते च सावस्था देशकालबलं प्रति ।
 यस्यां कार्यमकार्यं स्यात्कर्म कार्यं विवर्जितम् ॥
 क्वचिद्दुःखं क्वचिन्नैत्रौ क्वचिदुर्मैः क्वविद्यथः ।
 कर्मभ्यासः क्वचिच्चापि चिकित्सा नास्ति निष्फला ॥

नैव कुर्वीत लोभेन चिकित्सापुण्यविक्रयम् ।

ईश्वराणां वसुमतां लिप्से तैर्यन्तु वृत्तये ॥

नास्ति रोगो विना दोषैर्वस्मात्तस्माच्चिकित्सकः ।

अनुक्तमपि दोषाणां लिङ्गैर्व्याधिसुपाचरेत् ॥

ये न कुर्वन्त्यसाध्यानां चिकित्सां ते भिषग्बराः ।

अतो वैद्यैः श्रमः कार्यः साध्यासाध्यपरीक्षणे ॥

शौते शीतप्रतीकारमुष्णे तूष्णनिवारणम् ।

कृत्वा कुर्यात् क्रियां प्राप्तां क्रियाकालं न हापयेत् ॥

अप्राप्ते वा क्रियाकाले प्राप्ते वा न क्रिया कृता ।

क्रिया हीनातिरिक्ता च साध्वेष्वपि न रुध्यति ॥

विकारेऽप्ये महत्कर्म क्रिया लघ्नी गरीयसी ।

द्वयमेतदकौशल्यं कौशल्यं युक्तकर्मता ॥

क्रियायास्तु गुणालाभे क्रियामन्यां प्रयोजयेत् ।

पूर्वस्थां शान्तवेगायां न क्रियासङ्करो हितः ॥

चिकित्साया अङ्गानि ।

भिषग्द्रव्याण्युपस्थाता रोगी पादचतुष्टयम् ।

गुणवत्कारणं ज्ञेयं विकारस्योपशान्तये ॥

अपरञ्च । रोगी दूतो भिषग्दीर्घमायुर्द्रव्य सुसेवकः ।

सदौषधं चिकित्सायामित्यङ्गानि जगुर्बुधाः ॥

तत्रादौ रोगिणो लक्षणम् ।

रोगो यस्यास्ति रोगी स स चिकित्स्यस्तु यादृशः ।

यादृशश्चाचिकित्स्योऽपि वक्ष्यमाणो निशाम्यताम् ॥

निजप्रकृतिवर्णाभ्यां युक्तं सत्त्वेन चक्षुषा ।

चिकित्स्यो भिषजा रोगी वैद्यभक्तो जिनेन्द्रियः ॥

अयुषान् सत्त्ववान् साध्वी द्रव्यवान् मित्रवानपि ।
 चिकित्सी भिषजा रोगो वैद्यवाक्त्रकृदास्तिकः ॥
 चण्डः साहसिको भीरुः कृतघ्नो व्यग्र एव च ।
 शोकाकुलो सुमूर्खश्च बिहीनः करणैश्च यः ॥
 वैरी वैद्यविदग्धश्च अज्ञाहीनश्च गद्वितः ।
 भिषजामविधेयाश्च नोपक्रम्या भिषग्विधाः ॥
 स न सिध्यति वैद्यस्तु गृहे यस्य न पूज्यते ।
 एतानुपाचरन् वैद्यो बहून् दोषानवाप्नुयात् ॥

दूतस्य लक्षणम् ।

यश्चिकित्सकमानेतुं याति दूतः स कथ्यते ।
 स च यादृक् समुचितस्तादृगतं निगद्यते ॥
 दूताः सुजातयोऽव्यग्राः पटवो निर्मलाम्बराः ।
 सुखिनः शीलवन्तश्च बलिनो धर्मसयुताः ॥
 नम्रप्रकृतयो वश्याः प्रभुकल्याणकाङ्क्षिणः ।
 दूताः सत्त्वगुणैर्युक्ताः प्रशस्ता दौत्यकर्मणि ॥

वैद्यस्य लक्षणम् ।

चिकित्सां कुरुते यस्तु स चिकित्सक उच्यते ।
 स च यादृक्क्षमीचीनस्तादृशोऽपि निगद्यते ॥
 तत्त्वाधिगतशास्त्रार्थी दृष्टकर्म स्वयं कृतो ।
 लघुहस्तः शुचिः शूरः सद्योऽपस्करभिषजः ॥
 प्रत्युत्पन्नमतिधीमान् व्यवसायी प्रियंवदः ।
 सत्यधर्मपरो यश्च वैद्य ईदृक् प्रशस्यते ॥
 कुचेलः कर्कशः स्तम्भो ग्रामीणः स्वयमागतः ।
 पञ्च वैद्यां न पूज्यन्ते धन्वन्तरिसमा यदि ॥

दीर्घायुषो लक्षणानि अष्टिस्तृणवर्णनाध्याये वर्णि-
नानि तानि नम्यग्विचार्य भिषजा रोगी चिकित्स्य ।

द्रव्यम् ।

सर्वे द्रव्यमपेक्षन्ते रोगिप्रभृतयो यतः ।

विना वित्तं न भैषज्यं चिकित्साङ्गं तती धनम् ॥

परिचारकस्य लक्षणम् ।

स्निग्धोऽनुगुण, बलवान् युक्तो व्याधितरक्षणे ।

द्व्यवाक्यलक्ष्यान्तो युज्यते परिचारकः ॥

प्रेमजस्य लक्षणम् ।

वयो व्याधिं हरेद्येन तद्रव्यं प्रोक्तमौषधम् ।

तद्यादृशमवश्यं स्याद्दीगन्नं तादृशं ह्रुवे ॥

प्रशस्तदेशे सञ्जातं प्रशस्तेऽहनि चोद्धृतम् ।

अल्पमात्रं बहुगुणं गन्धवर्णरसान्वितम् ॥

दोषघ्नमग्लानिकरमधिकं न विकारि यत् ।

समौच्य काले दत्तञ्च भेषजं स्याद्गुणावहम् ॥

यथा विषं यथा शस्त्रं यथाग्निरशनिर्यथा ।

तथौषधमविज्ञातं विज्ञातममृतं यथा ॥

योगादपि विषं तीक्ष्णमुत्तमं भेषजं भवेत् ।

भेषजं वापि दुयुक्तं तीक्ष्णं सम्पद्यते विषम् ॥

तस्मात्त्राभिषजायुक्तं युक्तिवाह्येन भेषजम् ।

धीमता किञ्चिदादेयं जीवितारोग्यकाङ्क्षिणा ॥

दुःखिताय शयानाय अह्वानाय रोगिणे ।

यो भेषजमविज्ञाय प्राज्ञमानी प्रयच्छति ॥

मृत्युभूतस्य पापस्य दुर्मतेस्त्यक्तवर्मणः ।

नरो नरकपातौ स्यात्तस्य सम्भाषणादपि ॥
 वरमाशीविषविषं कथितं ताम्रमेव वा ।
 पीतमत्यग्निसन्तप्ता भक्षिता वाप्ययोगुहाः ॥
 न तु श्रुतवतां वैश्व विभ्रता शरणागतात् ।
 गृहीतमन्नपानं वा वित्त वा रोगपीडितात् ॥
 वरं दस्यौ वर व्याले वरं यादोषिभीषणे ।
 सागरे जीवनोत्सर्गं सुधोरे वापि धन्वनि ॥
 नाधौतशास्त्रे नाम्यस्तकर्मस्त्वखिलवैरिणि ।
 न कार्यं दुर्मती पापे भिषज्यात्मसमर्पणम् ॥

भिषजा सर्वथा सर्वप्राणभृतां शस्त्राशासितव्यम् ।
 अहरहरुत्तिष्ठा चोपविशता च सर्वात्मना चातुराणामा-
 रोग्ये प्रयतितव्यम् । जीवितहेतीरपि चातुरा न दोग्धव्याः ।
 मनसापि च परस्त्रियो नाभिधर्षयितव्याः । तथा सर्वमेव
 परस्वम् । निभृतवेशपरिच्छेदेन भवितव्यम् । श्लक्ष्णशुक्ल-
 धर्म्यशम्यधन्यसत्यहितमितवचसा देशकालविचारिणा
 स्मृतिमता ज्ञानोत्थानोपकरणसम्पत्तु, नित्यं यत्नवता न
 कदाचिद्राजहिष्टानां महाजनहिष्टानां वाप्यौषधमनुविधा-
 तव्यम् । एवं सर्वेषामत्यर्थविकृतदुष्टदुःखशीलाचारोप-
 चाराणां सुसूक्ष्मतां तथैवासन्निहितेश्वराणां स्त्रीणामनध्य-
 चाणां वा विशेषतस्तु युवतीनां न प्रतिकर्तव्यम् । आ-
 तुरकुलं चानुप्रविशता विदितेनानुमतप्रवेशिना सार्द्धं
 पुरुषेण सुसंवीतेनावाक्शिरसा स्मृतिमता स्तिमितेना-
 वेच्यावेच्छबुद्ध्या सम्यगनुप्रवेष्टव्यम् अनुप्रविश्य च वाङ्मनो
 बुद्धीन्द्रियाणि न क्वचित् प्रणिधातव्यानि अन्यत्रातुरोप-

कारार्थादातुरगतेष्वन्वेषु वा भावेषु न चातुरकुलप्रवृत्तयो
 र्हिनिश्चारयितव्याः ऋसितं चायुषः प्रमाणं न वर्णयितव्यं
 ज्ञानतापि तत्र यन्नोच्यमानमातुरस्थान्यस्य वाप्युपघाताय
 उम्पद्यते तेनैतदप्यवश्यं चिन्तनीयं यज्जीवनाशाच्छेदात्
 प्राणिनो धैर्यगाम्भीर्यादिप्रभ्रष्टाः परं शोचनीयतां यान्ति
 अपिच न कश्चिज्जगत्प्रमत्तो विद्यते कदाचिद्दयाधिः साध्य-
 त्वेऽप्यसाध्यता भ्रान्तिस्तद्द्वयास्थानात्तद्दचनप्रतीती ह्यातुर
 आयुष्मानपि विपद्यते अती नानिवार्यहेतुं विनारिष्ट-
 लक्षणं प्रकटनीयम् । ज्ञानवतापि च नात्यर्थमात्मनी
 ज्ञाने कल्पितव्यम् ।

आप्तादपि कल्पमानादत्यर्थमुद्विजन्येके ।

स्त्रीभिः सहास्यां संवादं परिहासञ्च वर्जयेत् ॥

दत्तञ्च तभ्यो नादेयमन्नादन्यद्भिषग्वरैः ॥

मातरं पितरं पुत्रान् बान्धवानपि चातुरः ।

अथैतानभिगृह्णीत वैद्ये विश्वासमेति च ॥

विसृजत्यात्मनात्मान न चैनं परिगृह्णीते ।

तस्मात् पुत्रवदेवैनं पालयेदातुरं भिषक् ॥

धन्नाथौ कीर्त्तिमत्यथ सता ग्रहणमुत्तमम् ।

प्राप्नुयात् स्वर्गवासञ्च हितमारभ्य कर्मणा ॥

द्विचत्वारिंशोऽध्यायः ।

अथ वैद्यदिवार ।

द्विविधास्तु खतु भिषजो भवन्त्यग्निवेश । प्राणाना-
मेकेऽभिसरा हन्तारो रोगाणामेकेऽभिसरा रोगाणां
हन्तारः प्राणिनामिति । एववादिन भगवन्तमात्रे व-
मग्निवेश उवाच भगवस्ते कथमस्माभिर्वेदितव्या भवेयु-
रिति । भगवानुवाच य इमे कुलोना पर्यवदातश्रुता
परिशिष्टकर्मज्ञो दद्या शुचयो जितहस्ताजितात्मान-
सर्वोपकरएवन्त. सर्वेन्द्रियोपपन्ना. प्रकृतिज्ञाः प्रतिपत्ति-
ज्ञास्ते प्राणिनाभिसरा हन्तारो रोगाणाम् । तथाविधा
हि केवले शरीरज्ञाने शरीराभिनिवृत्तिज्ञाने प्रकृतिवि-
कारज्ञाने च निःसंशया सुखसाध्यकच्छमाध्ययाप्यप्रत्या-
ख्ययानाञ्च रोगाणां समुत्थानपूर्वरूपलिङ्गवेदनीपशयवि-
शेषविज्ञाने व्यपगतसन्देहाः त्रिविधस्यायुर्वेदसूत्रस्य स-
संग्रहव्याकरणस्य सन्निविधीषधशानस्य प्रवक्तारः सर्वेषां
मूलफलानां दत्तुर्णां महान्ने हाना पञ्चाना लक्षणानामष्टा-
नाञ्च मूलाणामष्टानाञ्च क्षौराणां पञ्चकर्मामयस्त्रीषध-
गणस्य सर्वेषां दूर्णप्रटेहाना विरेचनाना कषायाणामिति
स्वस्थवृत्तौ च भोजनपाननिश्चयस्यानचक्रमणश्च व्याशनमात्रा-
द्रव्याञ्जनधूमनावनास्यञ्जन-परिभार्जनवेगविधारणाविधा-
रणव्याधामसात्म्येन्द्रियपरोक्षोपक्रमसद्वृत्तकुशलाः बहु-

विधविधानयुक्तानाञ्च स्त्री ह्यस्त्रिदशव्यविरिचौषधीपचाराणां
 कुशलाः शिरोरोगादेश्च दोषाश्रयविकल्पजस्य व्याधिसंग्रहस्य
 संशयपिडकाविद्रधिः सर्वेषाञ्च शोफानां बहुविधशोफानु-
 बन्धानां पक्षाञ्च लङ्घनादीनामुपक्रमाणां सन्तर्पणाप-
 तर्पणजानां रोगाणां सरूपप्रथमनानां शोणितजानाञ्च
 व्याधीनां मदमूर्च्छासंश्रानाञ्च सकारणरूपौषधानां
 कुशलाः कुशलाश्च धात्वाश्रयाणाञ्च रोगाणामौषधसंग्रहा-
 णाञ्च कृत्स्नस्य च तन्त्रोद्देशलक्षणस्य तन्त्रस्य च ग्रहण-
 धारणविज्ञानप्रयोगकर्म्मकार्यकालकर्तृकरणकुशलाः कुश-
 लाश्च स्मृतिमतिशास्त्रयुक्तिज्ञानस्य सर्वप्राणिषु च परं
 कृपालव इत्येवंबहुविधगुणयुक्ता भवन्त्यम्बिवेश । अतो
 विपरीता रोगाणामभिसरा हन्तारः प्राणिनामिति । ते
 भिधक्छुद्रप्रतिच्छन्ना राज्ञां प्रसादाचरन्ति राडाणि तेषा-
 मिदं विशेषविज्ञानमत्यर्थं वेद्यवेशेन ज्ञावमाना विशिखा-
 न्तरमनुचरन्ति कर्म्मलोभात् श्रुत्वा च कस्यचिदातुर्यमभितः
 परिपतन्ति गृध्रा इव मांसलोभात् सश्रवणे चास्यात्मनो
 वेद्यगुणानुचैर्वदन्ति यश्चास्य वैद्यः प्रतिकर्म्म करोति तस्य
 च दोषान् मुहुर्मुहुर्दाहरन्त्यातुरमित्राणि च प्रहर्षेणोप-
 जापोपसेवाभिरिच्छन्त्यात्मोकर्तुं मत्प्रेच्छताञ्चात्मनः स्याप-
 यन्ति । कर्म्म चासाद्य मुहुर्मुहुर्वलोकयन्ति दाक्ष्येणा-
 ज्ञानमात्मनश्छादयितुकामा व्याधितञ्चापवर्त्तयितुमशक्तु-
 वन्तो व्याधितमेवानुपकरणमपचारिकमनात्मवन्तमुद्दिशन्ति
 अन्तगतञ्चाभिसमौच्छान्यमाश्रयन्ति देशमपदेशमात्मनः
 कृत्वा प्राकृतजनसन्निपाते चात्मनः कौशलमकुशलवदर्थ-

यन्ति अधीरवच्च धैर्यमपवदन्ते विद्वज्जनसन्निपातज्ञाभि-
समौह्य प्रतिभवमिव कान्तारमध्वगाः परिहरन्ति । न
चैषामाचार्यः शिष्यो वा सन्नद्धचारी वैवादिको वा कश्चित्
प्रज्ञायते इति ।

भिषक्कुक्ष्यप्रतिच्छन्ना व्याधितास्तर्कयन्ति ये ।
वीतंसमिव संश्रित्य वने शाकुन्तिको द्विजान् ॥
श्रुतदृष्टक्रियाकालमात्राज्ञानवद्विष्कृताः ।
वर्जनीया हि ते मृत्योषरन्त्यनुचरा भुवि ॥
वृत्तिहेतोर्भिषज्ज्ञानपूर्णान् मूर्खविद्यारदान् ।
वर्जयेदातुरो विद्वान् सर्पास्ते पीतमारुताः ॥
ये तु शास्त्रविदो दक्षाः शुचयः कर्मकीविदाः ।
जितहस्ता जितात्मानस्तेभ्यो नित्यकृतं नमः ॥

त्रिचत्वारिंशोऽध्यायः ।

अथाशुर्वेदाध्ययनविधिः ।

शुचये कृतोत्तरासङ्गायाव्वाकुलाद्योपस्थितायाध्ययन
काले ग्रिथाय यथाशक्ति गुरुरूपदिशेत् यदं पादं श्लोकं
वा ते च पदपादश्लोका भूयक्रमेणानुसन्धेया एवमेकैकशो
घटयेदात्मना चानुपठेत् । अद्रुतमविलम्बितमविशद्वित-
मननुनासिकं व्यक्ताक्षरमपीडितवर्णमक्षिप्सुवीष्ठहस्तैरन-
भिनीतं रुसंस्कृतं नात्युच्चैर्नातिनीचैश्च स्वरैः पठेन्नचान्तरैश्च
कश्चिद्दृष्टेत् तयोर्धीयानयोः । एतदवश्यमध्ययमधीत्य

च कर्मण्यवश्यमुपासितव्यमुभयज्ञो हि भिषगाचार्यो
भवति ।

शुचिर्गुरुपरो दक्षस्तन्द्रानिद्राविवर्जितः ।

पटेद्वेतेन विधिना शिष्यः शास्त्रान्तमाप्नुयात् ॥

वाक्सौष्टवेऽर्थविज्ञाने प्रागल्भ्ये कर्मणैपुणे ।

तदभ्यासे च सिद्धौ च यतेताध्ययनान्तगः ॥

इत्यष्टाङ्गमिदं तन्वमादिदेवप्रकाशितम् ।

विधिनाधीत्य युक्ताना भवन्ति प्राणदा भुवि ॥

अधिगतमप्यध्ययनमप्रभाषितमर्थतः ।

खरस्य चन्दनभार इव केवलं परिश्रमकरं भवति ॥

यथा खरञ्चन्दनभारवाही

भारस्य वेत्ता न तु चन्दनस्य ।

एवं हि शास्त्राणि बह्वन्यधीत्य

चार्येषु मूढाः खरवद्वहन्ति ॥

तस्मात् समग्रमायुर्वेदशास्त्रमनुपदपादश्लोकार्द्धश्लोक-
मनुवर्णयितव्यमनुश्रोतव्यञ्च । तस्मात् सूक्ष्मा हि द्रव्य-
रसगुणवीर्यविपाकदोषधातुमलाशयमर्मशिरास्त्रायुसन्ध्य-
स्त्रिगर्भसम्भवद्रव्यसमूहविभागास्तथा प्रनष्टश्लोद्धरणत्रण-
विनिश्चयभङ्गविकल्पाः साध्यायाप्यप्रत्याख्ययता च विक्रा-
राणामेवमाद्यस्तान्ये विशेषाः सहस्रशो ये विचिन्त्यमानाः
विमलविपुलबुद्धेरपि बुद्धिमाकुलीकुर्युः किं पुनरल्प-
बुद्धेः । तस्माद्दृश्यमानमनुपदपादश्लोकार्द्धश्लोकमनुवर्णयितव्य-
मनुश्रोतव्यञ्च । अथशास्त्रविप्रवोपपन्नानाञ्चार्यानामि-
होपविपतित्वान्नामर्थवशात् तेषां तद्विद्येभ्य एव व्याख्यान-

मनुश्रोतव्य कस्मात् स्त्रीकस्मिन् शास्त्रे शक्यः सर्वशास्त्राणा-
मवरोधः कर्तुम् ।

अध्ययनविधिवत् सन्भाषाविधिमत ऊर्द्धं व्याख्या-
स्यामः । भिषक् भिषगा सह सन्भाष्यते । तद्विद्यस-
न्भाषा हि ज्ञानाभियोगसंघर्षकरी भवति वैशारद्यमपि
चाभिनिर्वर्त्तयति वचनशक्तिमपि चाधत्ते यश्चाभि-
दीपयति पूर्वश्रुते च सन्देहवतः पुनः श्रवणात् श्रुतसंग्रह-
मपकर्षति श्रुतेषामसन्देहवतो भूयोऽध्यवसायमभिनिर्वर्त्त-
यति अश्रुतमपि कञ्चिदर्थं श्रोत्रविषयमापादयति ।

शास्त्रं गुरुमुखोदीर्णमादायोपास्य चासकत् ।

यः कर्म कुरुते वैद्यः स वैद्योऽन्वेतु तस्कराः ॥

चतुश्चत्वारिंशोऽध्यायः ।

योग्यासूचीयोऽध्यायः ।

अधिमत्सर्वशास्त्रार्थमपि शिष्यं योग्याहारयेत् । छेद्या-
दिषु स्नेहादिषु च कर्मपथमुपदिशेत् । सुबहुश्रुतोऽप्य-
कृतयोग्यः कर्मस्त्रयोग्यो भवति । तत्र पुष्यफलालावू-
कालिन्दकत्रपुषैर्वारुककर्कारुकप्रभृतिषु छेद्यविशेषान् दर्श-
येदुक्तं नपरिकर्त्तनानि चोपदिशेत् । दृतिवस्तिप्रसे-
वकप्रभृतिषूदकपङ्कपूर्णेषु मेद्ययोग्याम् । सरोक्लि चर्मव्या-
सते स्नेह्यस्य । मृतपशुशिरासूत्यसनालेषु च वेध्यस्य ।

घृणोपहतकाष्ठवेषुनलनालोशुक्कालावुमुखिवेष्यस्य । पनस-
विम्बीविल्वफलमज्जमृतपशुदन्तेष्वाहार्यस्य । मधूच्छिष्टो-
पलिप्ते शाल्मलीफलके विस्राव्यस्य । सूक्ष्मवनवस्त्रान्तयो-
र्दुचर्मन्तयोश्च सोव्यस्य । पुस्तमयपुरुषाङ्गप्रत्यङ्गविशे-
षेषु बन्धनयोग्याम् । सृदुमांसपेशीषूत्पलनालेषु च कर्ण-
सन्धिवन्धनयोग्याम् । उदकपूर्णघटपार्श्वस्रोतस्यलावू-
मुखादिषु च नेत्रप्रणिधानवस्त्रित्रणवस्त्रिपीडनयोग्या-
मिति ।

एवमादिषु मेधावी योग्यार्हेषु यथाविधि ।
द्रव्येषु योग्यां कुर्वाणो न प्रमुह्यति कर्मसु ॥
तस्मात् कौशलमन्विच्छन् शस्त्रक्षारान्निकर्मसु ।
यस्य यत्रे ह साधर्म्यं तत्र योग्यां समाचरेत् ॥
व्याधितानामभावाद्दिग्दणामेष विधिर्मतः ।
तत्राप्तौ गुरुणा कर्म कृतं पश्येत् समाहितः ॥
अभ्यस्येच्च स्वयं कर्म सदगुरोरुपदेशतः ।
नाभ्यस्तकर्माकार्येषु मुह्येद्भीरुरिवाहवे ॥

अथातो द्विज्ञानार्जनीयमध्यायं

व्याख्यास्यामः ।

द्विविधं खलु ज्ञानं भवति आनुमानिकमैन्द्रियञ्च ।
शास्त्राध्ययनाद्गुरुरूपदेशात् सदृशदर्शनादेशोपायादनुमित्वा
वस्तुस्वरूपोपलब्धिर्नामानुमानिकम् । ऐन्द्रियं नाम
यद्यत् साक्षादिन्द्रियदृशकव्यापारादाविर्भवति । हे अप्येते
भिषग्भिरर्जनीये ज्ञाने धर्मार्थवशः प्रेषुभिः । न खलु
सर्वत्र तत्त्वावबोधार्थमिन्द्रियप्रयोगः सर्वेषां सुकरो भवति ।

न च केवलेनानुमानिकज्ञानेन कश्चित् कर्मसु पाटवं
 लभेत । विशेषतस्तु देहविज्ञाने शस्त्रादिकर्मणि च ऐन्द्रिय-
 ज्ञानस्यैकान्तत एव प्रयोजनं तदृते न कथमपि तत्त्वाव-
 बोधी जायते । भिषगनर्जितैन्द्रियज्ञानः शस्त्रावचारणो-
 द्यतः शस्त्रपाणिराततावी साक्षात् कृतान्तानुचर इव वा
 ज्ञेयः । देहस्यास्थिपेशीकोष्ठशिराधमनीस्त्रायुत्वप्रसरक्तमे-
 दोमज्जादीनां प्रकृत्याकृतिसंस्थित्वादीन् विशेषान् विज्ञातु-
 कामेन वैद्येनावश्यं शवच्छेद्यः । छित्त्वा शारीरस्थाने
 यद्यदुपदेक्षते तत्तदवश्यं प्रत्यक्षं करणीयम् । अकृतव्यव-
 च्छेदो हि भिषक् शस्त्रादिकर्मणि सर्वथैवासमर्थः । स्नेहा
 दिष्वपि क्रियासु न सम्यक् क्षमो भवति । औपधेनवौर-
 भ्रसौश्रुतपौष्कलावताद्येषु शल्यतन्त्रेषु व्यवच्छेदं विना न
 च तत्तच्छास्त्राध्ययनाधिकारित्वमपि जायते कस्यापीति ।
 अतः शवं व्यवच्छिद्य वर्षा विषयकमैन्द्रियज्ञानमवश्यमर्जनीय
 भिषजा इति ।

ज्ञानं यद्विधिं प्रोक्तमानुमानिकमैन्द्रियम् ।
 प्रयतेत तयोः प्राप्तौ वीततन्द्रो भिषक् सदा ॥
 अनुमानमसम्यक् स्यादैन्द्रिय सम्यगेव हि ।
 तत् तत्त्वे निखिले शक्त्या योगमैन्द्रियमाचरेत् ॥
 ऐन्द्रिय संशयच्छेदि तेन तत्त्वं प्रकाशते ।
 एकस्यैन्द्रियमन्ये न चिन्तं स्यादानुमानिकम् ॥
 धर्षणं चैन्द्रियाणां यद्विधिवाक्यादिसयुतम् ।
 तदेव कीर्तितं शास्त्रमाप्तैः संग्रहितं शुभम् ॥
 अध्येतव्यमवश्यं तद्वस्तुतत्त्वबुभुत्सुभिः ।

कथमप्यन्यथा न स्वाहालिशत्वविनाशनम् ॥
 आयुष्मद्भिश्च विद्वद्भिराप्तैर्लोकहिते रतैः ।
 स्वार्थलेशमनिच्छद्भिर्ब्रह्मचिन्तापरायणैः ॥
 शास्त्रेषु श्रयितेष्वेषु विचिकित्सां प्रकुर्वताम् ।
 नरके नियतो वासो नास्ति तेषां गतिः शुभा ॥
 सर्वमिन्द्रियबोधेन तत्त्वं केनोपलभ्यते ।
 प्रत्यक्षं जगति स्वल्पमनुभेयं मतं बहु ॥

पञ्चचत्वारिंशोऽध्यायः ।

अथ नाडीपरिच्छा ।

कल्याणमपिवारिष्टं स्फुटं नाडी प्रकाशयेत् ।
 रुजां कालिकवैशिष्ट्याद्भवेत् सापि विलक्षणा ॥
 यल्लक्षणा तु नैरुज्ये नोदितायां तथा रुजि ।
 वयं कालरुजां मेदैर्भिन्नभावं विभक्तिं सा ॥
 तद्वस्थामतः प्राञ्जः सर्वथा सार्वकालिकौम् ।
 ज्ञातुं यतेत मतिमान् लक्षणैः सुसमाहितः ॥
 परिव्याप्याखिल काय धमन्यो हृदयाश्रयाः ।
 वहन्तःशोणितस्रोतः शरीर पोषयन्ति ताः ॥
 हृदयाकुञ्चनाद्रक्तं कियदुत्प्लुत्य धामनीम् ।
 तत्सञ्चितं तदुत्थाञ्च प्रविश्य चापरास्वपि ॥

ब्रजित्वा निखिल देह ततो विशति फुप्फुसम् ।
 फुप्फुसाद्बृहदयं याति क्रियैव स्यात्पुनः पुनः ॥
 शोणितोत्प्लववेगेन धमनी स्पन्दते मुहुः ।
 उत्प्लवप्रकृतेर्भेदाद्भेदः स्यात् स्पन्दनस्य च ॥
 स्थौल्यादिकं धमन्याश्च तत्रकृत्यैव जायते ।
 तत्रकारान् समासेन ब्रुवे वक्ष्ये निशामय ॥
 स्यायुर्नाडी रसा हिस्त्रा धमनी धामनी धरा ।
 तन्तुकी जीवितज्ञा च शिरापर्व्यायवाचकाः ॥

नाडीस्पन्दनसख्या ।

षष्ठ्या स्पन्दासु मात्रामिः षट्पञ्चायद्भवन्ति हि ।
 शिथीः सद्यः प्रसृतस्य पञ्चाशत्तदनन्तरम् ॥
 चत्वारिंशत्ततः स्पन्दाः षट्त्रिंशद्यौवने ततः ।
 प्रौढस्यैकोनत्रिंशत्सुर्वाङ्गिकेऽष्टौ च विंशतिः ॥
 सुंसोऽतिस्थविरस्य स्युरेकत्रिंशदतः परम् ।
 योषिता पुत्रभाष्याश्च स्पन्दासुल्याः प्रकीर्त्तिताः ॥
 प्रौढानां रमणीयान्तु ह्यधिकं सम्प्रता बुधैः ।
 दशगुर्वन्तरोच्चारकालः प्राण, षडाब्दकैः ॥
 ते, पल स्यात्तत्षष्ठ्या दण्ड इत्यभिधीयते ॥

जलस्थलनभञ्जारिजीवानां गतिभिः सह ।

गतयो ह्युपमीयन्ते नाडीनां भिन्नलक्षणाः ॥
 कस्य कीदृग्गतिस्तत्र विज्ञातव्या विचक्षणैः ।
 अध्येतव्यञ्च तच्छास्त्रं सद्गुरोर्ज्ञानशालिन ॥
 परीक्षणयोगाः सततं नाडीनां गतयः पृथक् ।
 न चाध्ययनमात्रेण नाडीज्ञानं भवेदिह ॥

सद्येन सा विष्टतकूर्परभागभाजा
पीष्ठाद्य दक्षिणकराङ्गु लिकात्रयेण ।
अङ्गुष्ठमूलमधिपश्चिमवामभागे
नाडीप्रभञ्जनगतिः सततं परीक्ष्या ॥

अङ्गुष्ठस्य तु मूले या धमनी जीवसात्क्षिणी ।
तस्या गतिवशाद्द्विद्यात् सुखं दुःखञ्च देहिनाम् ॥
प्रातःकृत्यसमाचारः कृताचारपरिश्रमम् ।
सुखासीनः सुखासीनं परीक्षार्थमुपाचरेत् ॥
सद्यः स्नातस्य सुप्तस्य क्षुत्तृष्णातपशालिनः ।
व्यायामश्रान्तदेहस्य सम्यङ्नाडी न बुध्यते ॥
तैलाभ्यङ्गे रतेरन्ते भोजनान्ते तथैव च ।
उद्देगादिषु नाडी च न सम्यगवबुध्यते ।
भूलताभुजगप्राया स्वस्था स्वास्थ्यमयी शिरा ।
प्रातः स्निग्धमयी नाडी मध्याह्नेऽप्युष्णतान्विता ॥
सायाह्ने धावमाना च रात्रौ वेगविवर्जिता ।

वातादृक्गता नाडी चपला पित्तवाहिन्यी ।
स्थिरा ह्ये अवती ज्ञेया मिश्रिते मिश्रिता भवेत् ॥
सर्पजलीकादिगतिं वदन्ति विबुधाः प्रभञ्जने नाडीम् ।
पित्ते च काकलावकभेकादिगतिं विदुः सुधियः ॥
राजहंसमयूराणां पारावतकपोतयोः ।
कुङ्कुटादेर्गतिं धत्ते धमनी कफसहता ॥

मुहुः सर्पगतिं नाडीं मुहुर्भेकगतिं तथा ।
वातपित्तद्वयोद्भूतां भाषन्ते तद्दिदो जनाः ॥
भुजगादिगतिस्थानां राजहंसगतिं तथा ।

वातश्लेष्मसमुद्भूता प्रवदन्ति महाधियः ॥

मण्डूकादिगति नाडीं मयूरादिगति धराम् ।

पित्तश्लेष्मसमुद्भूतां प्रवदन्ति मनीषिणः ॥

कदाचिन्मन्दगा नडी कदाचिच्छीघ्रगा भवेत् ।

त्रिदोषप्रभवे रोगे विज्ञेया च भिषग्वरैः ॥

यदा यं धातुमाप्नोति तदा नडी तथागतिः ।

तदा हि सुखसाध्यत्व नाडीज्ञानेन बुध्यते ॥

भुक्तस्य वान्तस्य च मेदुरस्य

तिद्भारतस्याति तथा रिरंसोः ।

कफाकुलस्यातिसुखे रतस्य

स्थौल्य दधाना शिथिलं प्रयाति ॥

मन्द मन्द शिथिलशिथिलं व्याकुलं व्याकुलं वा

स्थित्वा स्थित्वा वहति धमनी याति नाशञ्च सूक्ष्मा ।

नित्यस्थानात् स्वलति पुनरप्यङ्गुलि ससृशेद्या

भावैरेवंविधबहुविधैः सन्निपातादसाध्या ॥

महादाहेऽपि शीतत्व शीतत्वे तापिता शिरा ।

नानाविधगतिर्यस्य तस्य मृत्युर्न संशयः ॥

भारप्रवाहमूर्च्छाभयशोकप्रमुखकारणान्नाडी ।

संमूर्च्छितापि गाढं पुनरपि सा जीवितं धत्ते ॥

पतितः सन्वितो मेदी नष्टशुक्रश्च यः पुमान् ।

शाम्यति विस्मयस्तस्य न किञ्चिन्मृत्युकारणम् ॥

स्वस्थानहीने शोके च हिमाक्रान्ते च निर्गदाः ।

भवन्ति निश्चला नाद्यो न किञ्चित्तत्र दूषणम् ॥

भृशताभुजगाकारा नाडी देहस्य संक्रमात् ।

विशीर्णे क्षीणतां याति मासान्ते मरणं ध्रुवम् ॥

क्षणाद्गच्छति वेगेन शान्ततां लभते क्षणात् ।

सप्ताहान्मरणं तस्य यद्यद्ग्रे शोथवर्जितः ॥

हिमवद्दिग्गदा नाडी ज्वरदाहेऽपि तापिनाम् ।

त्रिदोषस्यैव भजतां तदा मृत्युर्दिनत्रयात् ॥

निरीक्ष्य दक्षिणे पादे नाडीमेकां विशेषतः ।

मुखे नाडी वहेन्नित्यं ततो दिनचतुष्टयम् ॥

जहाति यस्य स्वस्थानं यदाईमपि नाडिका ।

न स जीवितमाप्नोति त्रिदिनाभ्यन्तरे मृतिम् ॥

गतिं भ्रमरकस्यैव वहेदेकदिनेन तु ॥

स्नान्ये न स्पन्दते नित्यं पुनर्गच्छति नाडुली ।

मध्ये द्वादशयामानां मृत्युर्भवति निश्चितम् ॥

स्थित्वा नाडी मुखे यस्य विद्युज्जरोतिरिवेक्ष्यते ।

दिनेकं जीवितं तस्य द्वितीये मरणं भवेत् ॥

स्वस्थानविच्युता नाडी यदा वहति वा न वा ।

ज्वाला च हृदये तीव्रा तदा ज्वालावधिस्थितिः ॥

अङ्गुष्ठमूलतो बाह्ये द्वाङ्गुली यदि नाडिका ।

प्रहरार्द्धार्द्धमृत्युं जानीयाच्च विचक्षणः ॥

सार्द्धद्वयाङ्गुलाहाह्ये यदि तिष्ठति नाडिका ।

प्रहरैकाद्विहृत्मृत्युं जानीयाच्च विचक्षणः ॥

पादाङ्गुलगता नाडी चञ्चला यदि गच्छति ।

त्रिभिस्तु दिवसैस्तस्य मृत्युरेव न संशयः ॥

पादाङ्गुलगता नाडी कोष्ठा वेगवती भवेत् ।

चतुर्भिर्दिवसैस्तस्य मृत्युरेव न संशयः ॥

पादाङ्गुलगता नाडी मन्दमन्दा यदा भवेत् ।

पञ्चभिर्दिवसैस्तस्य मृत्युर्भवेति नान्यथा ॥

स्वस्थानचवनं यावद्दमन्या नोपजायते ।

तत्स्थविङ्गस्य सत्त्वे ऽपि नासाध्यत्वमिति स्थितिः

पुष्टिसौल्यगुडाहारे मांसे च लगुडाकृतिः ।

क्षीरे च स्थिमिता वेगा मधुरे भेकवहतिः ॥

रन्ध्रागुडवटाहारे रूक्षशुष्कादिभाजन ।

वातपित्तात्तिरूपेषु नाडी वहति निष्क्रमम् ॥

मधुरे बहिर्गमना तिल्ले स्यात् स्थूलता गर्तः ।

अन्ते कोष्ठा प्लवगतिः कटुकैर्भृङ्गसविभा ॥

कषाये कठिना स्नाना लवणे सरला द्रुता ।

एवं द्वित्रिचतुर्योगे नानाधर्मवती धरा ॥

अन्तैश्च मधुरान्तैश्च नाडी शीता विशेषतः ।

चिपिटैर्भृष्टद्रव्यैश्च स्थिरा मन्दतरा भवेत् ॥

कुष्माण्डमूलकैश्चैव मन्दमन्दा च नाडिका ।

शाकैश्च कदलैश्चैव रक्तपूर्णेव नाडिका ॥

मासात् स्थिरवहा नाडी दुग्धे शीता बलौघिनी ।

गुडै क्षीरैश्च पिष्टैश्च स्थिरा मन्दवहा भवेत् ॥

रमणान्ते निशि प्रातस्तप्ता दीपशिखोपमा ।

कामात् क्रोधाद्देगवती क्षीणा चिन्ताभरप्रुता ॥

मध्ये करे वहेन्नाडी यदि सन्तापिता ध्रुवम् ।

तदा नूनं मनुष्याणां रुधिरापूरिता मलाः ॥

व्यायामे भ्रमणे चैव चिन्तायां धनशोकतः ।

नानाप्रभावगमना नाडी भवति निश्चितम् ॥

असृक्पूर्णा भवेत् कोष्ठा गुर्वी सामा गरीयसी ।

सुखितस्य स्थिता ज्ञेया चपला क्षुधितस्य सा ॥

अद्भ्यहेण नाडीनां जायन्ते मन्यराः प्लवाः ।

प्लवप्लवतां याति ज्वरदाहाभिभूतये ॥

सान्निपातिकरूपेण भवन्ति सर्ववेदनाः ॥

ज्वरप्रकोपे धमनो सोष्मा वेगवती भवेत् ॥

सौम्या सूक्ष्मा स्थिरा मन्दा नाडी सहजवातजा ।

स्थूला च कठिना शीघ्रा स्यन्दते तीव्रमारुते ॥

दुता च सरला दीर्घा शीघ्रा पित्तज्वरे भवेत् ।

शीघ्रमाहनन नाभ्याः काठिन्याञ्चलते तथा ॥

नाडी तन्तुसमा मन्दा शीतला श्लेष्मकोपतः ॥

चञ्चला तरला स्थूला कठिना वातपित्तजा ।

ईषच्च दृश्यते तूष्णा मन्दा स्यात् श्लेष्मवातजा ॥

निरन्तर खरं रूक्षं अन्दश्लेष्मातिवातला ।

रूक्षवातभवे तस्य नाडी स्यात् पिण्डसन्निभा ॥

सूक्ष्मा शीता स्थिरा नाडी पित्तश्लेष्मसमुद्भवा ॥

ऐकाहिजेन कचन प्रदूरे

क्षणान्तगामा विषमज्वरेण ।

द्वितीयके वायु तृतीयतूर्ये

गच्छन्ति तप्ता भ्रमिवत् क्रमेण ॥

ज्वरे च रमणे नाडी क्षीणाद्वा मन्दगामिनी ।

ज्वरे कामार्त्तिरूपेण भवन्ति विकलाः शिराः ॥

व्यायामे भ्रमणे चैव चिन्तायां धनशोकतः ।

नानाप्रभावगमना शिरा गच्छति विज्वरे ॥

अजीर्णं तु भवेन्नाडी कठिना परितो जडा ।
 प्रसन्ना तु द्रुता शुद्धा त्वरिता च प्रवर्तते ॥
 यक्ताजीर्णं पुष्टिहीना मन्दं मन्दं वहेत्तु या ।
 लघ्नी भवति दीप्तान्नेस्तथा वेगवती मता ॥

मन्दान्नेः क्षीणधातोश्च नाडी मन्दतरा भवेत् ।
 मन्नेऽम्नौ क्षीणत याति नाडी हंसाकृतिस्तथा ॥

पादे च हंसगमना करे मण्डूकसंभ्रवा ।
 तस्याग्ने मन्दता देहे त्वथवा ग्रहणीगदः ॥

भेदेन शान्ता ग्रहणीगदेन
 निर्वीर्यरूपा त्वतिसारभेदे ।

विलम्बिकायां प्लवगा कदाचि-
 दामातिसारे पृथुला जडा च ॥

निरोधे मूत्रशक्तोर्विड्यहे त्वतराश्रिते ।
 विसृचिकाभिर्भूते च भवन्ति भेकवत् क्रमा ॥
 शानाहे मूत्रकच्छे च भवेन्नाडीगरिष्ठता ॥

वातेन शूलेन मरुतप्लवेन
 सदातिवका हि शिरा वहन्ती ।

ज्वालामयी पित्तविवेष्टितेन
 सामेन शूलेन च पुष्टिरूपा ॥

प्रमेहे ग्रन्थिरूपा च सुतप्ता चामदूषिता ॥

उत्पिण्डरूपा विषारिष्टकाले
 विष्टभमुल्ले न च वक्त्ररूपा ।

अत्यर्थवातेन अधःस्फुरन्ती

उत्तानभेदिन्यसमाप्तिकाले ॥

गुल्मे न कम्पोऽथ पराक्रमेण

पारावतस्यैव गतिं करोति ॥

व्रणैऽतिकठिने देहे प्रयाति पैत्तिकं क्रमम् ।

भगन्दरानुरूपेण नाडी व्रणनिवेदने ॥

प्रयाति वातिकं रूपं नाडी पावकरूपिणी ।

वान्तस्य शल्याभिहतस्य जन्तो-

र्वेगावरोधाकुलितस्य भूयः ।

गतीर्विधन्ते धमनी गजेन्द्र-

भरालमालेव कफोत्क्षणा च ॥

दोषसाम्याच्च सादृश्यादनुक्तासु रक्षास्त्रपि ।

ज्ञातव्या धमनीधर्मा युक्तिभिश्चानुमानतः ॥

षट्चत्वारिंशोऽध्यायः ।

नेत्रपरीक्षा ।

नेत्रं स्यात् पवनाद्द्रुक्षं धूस्रवर्णं तथारुणम् ।

कोणं गतं प्रविष्टञ्च तथा स्तब्धविलोकनम् ॥

हरिद्राखण्डवर्णं वा रक्तं वा हरितं तथा ।

दोषद्वेषि सदाहञ्च नेत्रं स्यात् पित्तकोपतः ॥

चक्षुर्वलासबाहुल्यात् श्लिग्धं स्यात् सलिलभ्रुतम् ।

तथा धवलवर्णञ्च ज्योतिर्हीनं बलान्वितम् ॥

नेत्रं द्विदोषबाहुल्यात् स्याद्दोषद्वयलक्षणम् ॥

त्रिदोषलिङ्गमङ्गी न तन्मारयति रोमिणम् ॥

त्रिदोषदूषितं नेत्रमन्तर्मग्नं भृशं भवेत् ।
 त्रिलिङ्गं सलिलस्रावि प्रान्तेनोन्मीलवत्यपि ॥
 हृत्सौत्रपिण्डयोर्बाधाद्विषमे ह्युदरे गदे ।
 उत्पत्त्यमाने नेत्रस्य जायते शूनवर्कता ॥
 न वर्कोन्मीलने शक्तिं श्मरोगे लभेत ना ।
 वेपतेऽपस्मृतौ वर्कं मुहुर्मुहुर्पूर्ववत् ॥
 फुफ्फुसे मसुलुङ्गे च हृदि रुद्धे च शोणिते ।
 तदुष्णवेगान्नयनं सम्पद्येत सुविस्तृतम् ॥
 अतिशोणितसंस्त्रावात् तथा चातिविरेचनात् ।
 क्षयादनशनाश्लेखमन्तर्मग्नं भृशं भवेत् ॥
 यद्येकं कोटरं गच्छेदन्यत् प्रकृतिभावहेत् ।
 दृक्स्त्रायोः पक्षाघात वा जानीयाद्वा शिरोरुजम् ॥
 संरुद्धासृजि मस्तिष्के नयनं लोहित भवेत् ।
 पाण्डौ पीत प्रतीक्ष्यायाद्दृश्यते शुक्लमण्डलम् ॥
 मसुलुङ्गे समुद्दिग्ने तत्र रुद्धे च शोणिते ।
 अपस्मारे च सत्र्यासे तथाहिफेनसेवनात् ॥
 सङ्कोचं तारका याति विहता सा सुतेऽसृजि ।
 मस्तिष्के त्वथ सत्र्यासमूर्च्छाद्ये दृष्टरिष्टके ॥
 धुस्तूरभक्षणात्तेन समन्ताच्च प्रलेपनात् ।
 वैपुल्यं त्वरया याति नयनस्य कनीनिका ॥
 ज्योतिष्मन्नयन नृणामुन्मादाद्दालिनी भवेत् ।
 स्त्रायूनामवसादेन हीयते नयनप्रभा ॥

जिह्वापरीक्षा ।

शाकपत्रप्रभा रूक्षा स्फुटना रसनानिलात् ।

रक्ता श्यावा भवेत्पित्तास्त्रिमासार्द्रा धवला कफात् ॥

परिदग्धा खरस्पर्शा कृष्णा दोषत्रयेऽधिके ।

सैव दोषद्वयाधिक्ये दोषद्वितयलक्षणम् ॥

आधिक्यादसृजां दाहाज्जिह्वीणा लोहिता भवेत् ।

विसूचिकाया मूर्च्छायां रुहे श्वासे च शीतला ॥

खर्वाकृतिसु दौर्बल्ये याति वृद्धिं प्रदाहतः ।

दिरूक्षणात् समुद्दिग्ना तीक्ष्णाया च कनीयसी ॥

अथसादात् प्रशस्ता सा तथा सृदुतरा मता ।

मज्जिना शोणितस्त्रावाद्द्विज्ज्वला शोणितस्य च ॥

आमाशयान्त्रयोर्दाहात् पार्श्वयोरथवाग्रतः ।

सर्वतो वापि लोहित्यं विपुलं भजते च सा ॥

कण्ठाभ्यन्तरदाहेन कृष्णतां यात्यसंशयम् ।

सुस्था सार्द्रा सदा ज्ञेया नीरसा ज्वरदाहयोः ॥

शुष्का चेदार्द्रतां याति कुर्यादुपशमं रुजाम् ।

ज्वरिणामवसाटेन स्नायूनां वा शिरोरुजा ॥

न वह्निर्निःसरेज्जिह्वा निःसरेच्चेत् सवेपना ।

अन्तर्यन्त्ररुजा राजरोगान्ते व्रणपौडिता ॥

यक्कृद्दोषात् पित्तरोधात् तथा मलनिरोधतः ।

युज्यते पाण्डुभिर्लेपैर्विदीर्णो मद्यपायिनाम् ॥

आमवाते नखे सामे ज्वरे दाहे च दारुणे ।

आमाजौर्णे च धवलैर्लेपैर्युज्येत सा सृशम् ॥

पृथुभिर्मेचकैः शुष्कैर्ज्वरे दोषत्रयोद्भवे ।

लेपैर्लिप्ता खरस्पर्शा निर्वाणालातवद्भवेत् ॥

सप्तचत्वारिंशोऽध्यायः ।

अथ मूत्रपरीक्षा ।

वातेन पाण्डुरं मूत्रं रक्तं नीलञ्च पित्ततः ।

रक्तमेव भवेद्रक्ताद्बलं फेनिलं कफात् ॥

अहोरात्रेण विसृजेत् स्वस्थो मूत्रमनाविलम् ।

आपाण्डुरञ्च तरलं पलानामष्टसंमितम् ॥

बाहुस्येन जलं तत्र कठिनं स्वल्पमेव हि ।

दृश्यते पलमूत्रे तु चतुर्गुणाऽद्रवस्थितिः ॥

वस्तिदेशे समुद्दिग्ने मलेष्वन्ते घितेषु च ।

तस्मिन् क्रिमिगणाकीर्णं दाहैर्वापि सुदारुणैः ॥

नार्थ्याच्चापन्नसत्त्वाया अश्लथ्या वापि निःस्रवेत् ।

सुकच्छं विन्दुशस्तदा न स्रवेद्वापि किञ्चन ॥

वस्तौ विस्तीर्णतां याते तद्ग्रीवा कुञ्चनान्तथा ।

मस्तुलुङ्गरुजा मूत्रं सञ्चितञ्चापि न स्रवेत् ॥

विद्रधिर्मूर्ध्निपिण्डे चेद्विसृची वापि दारुणा ।

नोप्यद्यते ततो मूलं तद्ग्न्यावपि किञ्चन ॥

वस्तेः प्रदाहतो मूत्रं विन्दुशस्तु स्रवेत् सदा ।

द्रवातियोगाच्छैत्येन सयोगाच्चातिवर्द्धते ॥

व्याधिष्ठीणशरीरस्य नष्टसन्नस्य देहिनः ।

तस्य खेदस्य बाल्यार्थं वृद्धिः स्यान्नृत्ववे मता ॥

विरत्या द्रवपानाच्च खेदाधिक्यात् सुतेऽसृजि ।

जलोदरेऽति सारे च मूत्रं स्तीकं स्रवेन्नृणाम् ॥

आर्त्तवपरीक्षा ।

द्वादशा इक्षरादूर्ध्वमापञ्चाशत् समाः स्त्रियः ।

मासि मासि भगदारा प्रकृत्यैवात्तवं स्रवेत् ॥

शशाङ्कप्रतिमं यच्च यद्वा लाक्षारसोपमम् ।

तदात्तवं प्रशंसन्ति यच्चाप्सु च विरज्यते ॥

मासान्निषिच्छदाहार्त्तिं पञ्चरात्रानुबन्धि च ।

नैवातिबहुलात्यल्पमात्तवं शुद्धमादिशेत् ॥

तस्यायथाप्रवृत्त्या हि शारीरा मानसास्तथा ।

व्याधयो बहवः स्त्रीणां जायन्ते कृच्छ्रसाधनाः ॥

स्नायूनां रक्तयन्त्राणां पाचकाग्नेश्च जायते ।

व्याहतिव्याहते तस्मिन् सुस्थितिर्निवृत्ते भवेत् ॥

ऋतौ कण्डूयमं योनौ क्वचिद्ङ्गे च वेदना ॥

बाहुल्यं स्रत्यता वापि चानुबन्धित्वमस्य वा ॥

सरोधः सर्वथा वापि वेदान्ये तानि यत्नतः ।

आमयेष्वखिलेष्वेव भिषग्भिर्विधीयतां सदा ॥



अष्टचत्वारिंशोऽध्यायः ।

अथ बालानां रोगपरीक्षाविधिः ।

न किञ्चिदस्ति कर्म दुरूहतरं यथा शिशूनां रोगपरीक्षणम् परं धैर्यशीलगान्धीर्यसान्त्वादिभिस्त्रिषां प्रियप्रदर्शनप्रदानाभ्या तथा न्यैस्तीषणकर्मभिश्च तदपि सुकरं भवति । बाला ह्यात्मवेदनानिवेदने सर्वथैवासमर्था रोदनमात्रसहाया आत्मशुभाशुभबुद्धिपरिहीनाः सर्वथान्येषु समर्पितप्राणा भृशं परावलम्बिनः परं दयाभाजनानि । जगति न तस्मात्किञ्चिद्दगरः पापीयान्न यः सर्वथा सर्वप्रयत्नेन समाहिलचेताः सम्यग्बिचार्य तान् भेषजैरुपपादयेत् । भिषजा सर्व एवातुरा अविशेषेण पुत्रवद्द्रष्टव्या विशेषतः शिशवः । तेनात्यर्थमवधानपरेणावश्यं भवितव्यं यथा ते न तस्माद्भीतिमापद्येरन् ।

भिषजा परीक्षार्थं गृहं प्रविश्य प्रथमं शिशोर्धात्रीतः एतान्यवश्यं वेद्यानि । यथा वर्त्तमानरोगोत्पत्तेः प्राक्तस्य दैहिकोऽवस्थाविशेषः, अतीता पूर्वरूपप्रकृतिर्जातरोगसमृत्ता विविधाश्चपरा विकृतयः, शिशुः सुमान् स्त्री वा त्यक्तस्तनी वा न वा स यदाहारप्रियस्तस्य वयःपरिमाणं मलमूत्रादीनां प्रकृतिरित्याद्यानि । शिशुर्यदि स्तपिति न तं प्रबोधयेत् सुप्तस्यैव तस्याक्तव्यङ्गसंस्थितिप्रसृतीनि विशेषेणेष्येक्षणीयानि स उत्तानमायी पाश्वर्यायी

वा विस्तीर्णजङ्घः कुञ्चितजङ्घो वा इत्यादिभिस्तस्याङ्गसं-
स्थितिविशेषैर्व्याधिः कृच्छ्रत्वमकृच्छ्रत्वं वावगम्येत । ज्वरे
सान्निपातिके फुफ्फुसे च व्यथाकुले गण्डौ लोहितौ
स्याताम् । कूजनात् सहसा निद्राच्छेदादकस्मादाक्षेपा-
द्विक्रोशनाद्धस्तग्रहाच्च तस्य मस्तिष्कविकृतिरनुमेया ।
आमाशये उग्रतामापन्नेऽकस्मान्मुखविवरमाक्षिप्यते । नय-
नयोरसम्यङ्निमीलनान्मस्तिष्कविक्रियारोगस्य कृच्छ्रसाध्य-
त्वञ्चावगम्यम् ।

जनचत्वारिंशोऽध्यायः ।

हृदयपरीक्षा ।

हृदयपरीक्षाशब्देनात्र फुफ्फुसो हृदयञ्चेत्युभयोरिव
शोणितयन्त्रयोरुरःस्थितयोः परीक्षणमवगन्तव्यम् । पवनः
प्रतिनियत प्रविश्य फुफ्फुसं तत्रस्थं शोणित विशोधयति
अत्रमेव वायुः प्राणनाम्ना व्याख्यातः ततस्तस्माद्विषांश-
माकृष्य वह्निर्निःसरत्युदानः । असौ श्वासक्रिया । एकस्मिन्
श्वासक्रियाकाले नाडौनां चत्वारि स्रन्दनानि भवन्ति ।
जाग्रतः स्वपतस्तिष्ठतश्चासीनस्यासौ माच्छयानस्योपलभ्यते
संख्याज्ञासः श्वासस्य ।

अतःपरमभिधातपरीक्षाविधिः कथ्यते । फुफ्फुसम-
भितो वक्षसि वामहस्तस्य प्रदेशिनीं मध्यमां वा स्थापयि-

त्वेतरकराङ्गुल्यैरेकत्र योजितैरभिहत्याभिघातशब्देन जानीयादुरोऽभ्यन्तरावस्थां विशेषेणावधानपरः । न च सक्रदेव परीक्षया मीमांस्यं किञ्चित् पुनः पुनरेव तु परीक्षा कर्त्तव्या । असंन्यस्ताङ्गुलिकं केवलमेवोरोऽप्यभिहृत्य परीक्ष्यते । आमयपरिरहितात् फुफ्फुसादुद्भवति शब्दोऽतिपरिस्फुटोऽभिताच्छून्यगर्भपात्रादिवेति वेद्यम् । दृढीभूते वायुपरिशून्ये वा फुफ्फुसस्य क्वचिदंशे तत्राभिघाताज्जड़ो मन्दोऽतीक्ष्णश्चोद्भवति शब्दो विवृद्धदृढेऽभिघाताच्च । चयकासादिर्विकृतिमापन्ने सम्यग्मन्दीभवति सः ।

अभिघातेनेव वक्षसि केवलकर्णसंयोगिनापि निरन्तरं प्रकृत्यैवोत्पद्यमानशोणितयन्त्राभ्यन्तरीणविविधशब्दोपलब्ध्या तद्यन्त्रयोरवस्थाविशेषः प्रतीयते । स्वस्थानां पञ्चरे प्रहिते कर्णे फुफ्फुसे वायोः प्रवेशात् ततो वह्निर्निःसरणाच्च निरन्तरं श्रूयते शब्दविशेषः स एवोपलभ्यते गम्भीरतरश्रोत्रतरश्च कण्ठे । विक्रियां याते फुफ्फुसे सर्पस्त्रासवदंशीध्वनिवच्च शब्दः प्रादुर्भवति । श्लेष्मणि शोणिते पूये वा तत्र सञ्चिते पङ्कमयक्लृबोद्भिज्ज्वनिकरपस्त्रलसंधटनाद्बहुदोत्यादशब्द इवोत्पद्यते शब्दः ।

हृदयाकुञ्चनप्रसाराभ्यां द्विविधौ प्रादुर्भवतः शब्दौ । वामस्तनहस्तात्रिंशे वक्षस्याकुञ्चनशब्दो व्यक्ततरः श्रूयते । प्रसारजस्तु तत ऊर्ध्वं हृदस्थिसन्निहिते । अयमद्यात्तीक्ष्णतरोऽगम्भीरः स्वल्पकालावस्थायी च । आवद्यन्तु दीर्घोऽतीक्ष्णश्च । हृदये विवृद्धिं गते स एव मन्दतरो भवति, नियतस्यन्दनस्थानाच्चिन्नतरं प्रदेशे स्यन्दनं लक्ष्यते च ; तरः-

क्षताद्यैः क्षयरोगैर्हृदयपरिपचनात् ततो बुद्बुदस्यैव जायते
शब्दः ।

अश्रौदरयन्त्राणां परीक्षा ।

कारुण्याशोधिमात्रेयं सर्व्वशास्त्रविशारदम् ।
पादयोरुपसंगृह्य हारीतः परिपृच्छति ॥
तातास्माभिः श्रुतं पूर्वं नेत्रादीनां परीक्षणम् ।
अधुनौदरयन्त्राणां परीक्षां वक्तुमर्हसि ॥
तस्य तद्वचनं श्रुत्वा प्रियशिष्यस्य धीमतः ।
आत्रेयो वक्तुमारभे तत्सर्वं शिष्यवत्सलः ॥
यक्तुदामाशय. श्लौहा ग्रहण्यन्त्राणि वृककौ ।
मलमूत्राशयौ यन्त्राण्यौदराण्यपराणि च ॥
तेषां विकृतितो यानि लक्षणानि भवन्ति हि ।
शृणुतावहिता यत्ना वच्मि वोऽहं समासतः ॥
उदरे सर्वहस्तस्य स्यापवेश्मधमाङ्गुलीम् ।
तामन्यस्य करस्याथैरङ्गुलीनां विधानतः ॥
अभिहत्याभिवातौल्यैर्ध्वनिभिर्विधिधैर्भिषक् ।
क्रियाविशेषान् यन्त्राणां विद्यादुदरवर्तिनाम् ॥
यक्तुदेशान्मन्दतरः शब्दः प्रकृतितो भवेत् ।
शून्यामाशयतः शब्दो जायते शौन्यगर्भिकः ॥
वातैर्वा यदि वा वायैः पूर्णसामाशयो भवेत् ।
ततः प्रादुर्भवेच्छब्दो वाताघातादृतेर्यथा ॥
वायुना स्फीतिमापन्ने ग्रहते च मलाशये ।
प्रतिध्वनिर्भवेच्छब्दो मन्दः स्यान्मलपूरिते ॥
उदकोदरिणं कृत्वा सर्वथा पार्श्वशायिनम् ।

तस्योर्ध्वपाश्वं विधिना परीक्षेताभिघाततः ॥
 स्वभावात् सञ्चितं तीव्रमधो व्रजति निश्चितम् ।
 तद्रूढमुपतिष्ठन्ते क्षिप्रमन्त्राणि वल्लकाः ॥
 जङ्घं गतेभ्यश्चाम्भेभ्यः शब्दस्थाधानिको भवेत् ।
 अभिघातपरिच्छेयं मया प्रोक्ता समासतः ॥
 भोजनादुदरस्योर्ध्वं गौरवं जायते महत् ।
 शिरोरुग्वक्तवैरस्यं हृद्दाहो वमथुस्तथा ॥
 रसना मलसंपूर्णा क्लान्तिर्हृदयवेपनम् ।
 निद्रानाशोऽग्निमान्द्ये स्याज्जाह्वं दुःखप्रदर्शनम् ॥
 आमाशयव्रणे नृणां जायते परिकर्तिका ।
 वान्था तदाशये शून्ये वेदना सा प्रशम्यति ॥
 भोजनाद्दान्तिरेव स्याच्छ्लेष्मशोणितसंयुता ।
 रुधिरस्यापि वमनं रक्तपिण्डस्य वा भवेत् ॥
 पुरीषैर्मलिनं रक्तं निर्यायाद्गुदतोऽपि च ।
 प्रायशो योषितामेव व्याधिः स्यादतुरोधतः ॥
 पशुकाधो यत्कृतं प्लीहा नाबिक्ततोऽनुभूयते ।
 दक्षिणाञ्चुचुकान्तिस्त्रे ह्यङ्गुलाद्यक्ततः स्थितिः ॥
 अतीत्यैकाङ्गुलिस्थानं पशुकाभ्यश्च निश्चितम् ।
 उरःप्राचीरसङ्घीचाद्विहङ्गा हृदयस्य च ॥
 वायुना फुफ्फुसस्फीत्या क्षोभणैरपरैरपि ।
 यत्कृतस्थानात् प्रचवेत न तद्दृढं विधारयेत् ॥
 दक्षिणे शकले प्रायो विद्रुधिर्यत्कतो भवेत् ।
 हिक्का श्वासो घमिः कासो जायते तीव्रवेदना ॥
 न शक्तिः शयने तस्य सद्ये पाश्वे भवेच्च नु ।

इति प्रोक्त सनासेन यत्कृद्विद्रधिलक्षणम् ॥
 अनुभूयेत हस्तेन ग्रीहा च यदि कस्यचित् ।
 तदा तं व्याधित विद्यात्तेन रक्तत्रयो भवेत् ॥
 पञ्चान्मलाशयाद्दृक्कौ वर्त्तेते चोदरान्तरे ।
 तत्र रक्तावरोधेन मूत्रं स्तोकं त्यजेन्नरः ॥
 मूत्रं सशोणितं वापि वेदना तत्र दारुणा ।
 तथा स्पर्शासहत्वञ्च वृक्कविकृतिलक्षणम् ॥
 विकृते तिलके नृणां मल मेदोयुतं भवेत् ।
 वङ्गिमान्द्यं भवेच्चापि दौर्बल्यं चाप्यजोर्षता ॥
 अन्तावरोधाद्धान्तः स्यादवसादश्च चेतसः ।
 विट्सङ्को वेदनात्युग्रा पुरीषवन्न तथा ॥
 रोगस्थानादधश्चान्त्रे शून्यतीपरिपूर्णता ।
 रोगिणानेन चाक्रान्ती नरः प्रायस्त्वजत्यसून् ॥
 मलमूत्राशयौ दुष्टौ मेहानाहादिकान् बहून् ।
 व्याधीन् जनयतो दुष्टा ग्रहणी वङ्गिमन्दनाम् ॥
 इत्यौदराणा यन्त्राणा विक्रियायां समासतः ।
 यान्युद्भवन्ति चिह्नानि मथा प्रोक्तानि वल्लभाः ॥
 प्रतिरोग प्रवक्ष्यामि क्तुच्छ्रयश्चापराणि च ।
 तानि सर्वाणि वेद्यानि भिषजा सिद्धिमिच्छता ॥

वाह्याकृतिपरीक्षा ।

अथावधीयता वक्त्रा वहिराकृतिवेदने ।
 तद्विज्ञानाङ्गिषड्भूतं भवेद्भोगविशेषवित् ॥
 शयानो भजते दुःखमासीनः सुखमश्नुते ।
 श्वासाद्यै र्पसृष्टसु हृत्कोष्ठार्तिर्युतो नरः ॥

आमयं सुचिरं भुक्त्वा क्षीणेन्द्रियबलो नरः ।
 उत्तानः सततं श्रेते सादं परममृच्छति ॥
 औदरं शिथिलीकृत्य चर्मं सङ्कोच्य सक्थिनी ।
 उत्तानशायी भवति विक्रतोदरकोष्ठकः ॥
 क्षणमुत्तानशयनं भजते क्षणमन्यथा ।
 न शर्मं कथमप्येव लभते शूलपीडितः ॥
 संज्ञा सम्यक्शयानस्य बल धैर्यं रतिः स्मृतिः ।
 प्रवर्त्तनञ्च दोषाणां गद्यते शुभसूक्ष्मम् ॥
 आमामशये फुफ्फुसे च विक्रते हृदये तथा ।
 सहसा वर्द्धते कार्श्यं नातिकल्याणदं हि तत् ॥
 शोणितादिस्मृतेः स्तन्यदायिनीनाञ्च योषिताम् ।
 कृमयः कायो भवेत्तत्र प्रतिकुर्याद्यथाविधि ॥
 सहसा चेदतिस्थूलः कश्चित्तद्गीतिकारणम् ।
 उत्पत्स्यमाने सन्ध्यासे प्रायेणैवं प्रदृश्यते ॥
 विक्रियां फुफ्फुसे याते हृदये वृक्के तथा ।
 प्रायोन्मृणां मुखे शोफो बाह्योश्चापि प्रजायते ॥
 व्याधिते यत्कति प्लीहि हृदि वृक्के च पादयोः ।
 प्रायः शोथो भवेन्नुन्मृणामादितोऽपि दकीदरे ॥
 शीतदेहस्य चेत् स्वेद शैत्यं याति च देहिनः ।
 संज्ञानाशो भवेत्तर्हि स शीघ्रं विजहात्यसून् ॥
 अवसादो हिमः स्वेदो जाड्यं वेपथुरेव च ।
 तूर्णं कायो न चेदुष्णो भवेत्तत्र शुभावहम् ॥
 प्रलयः शुभावहः स्वेदो यद्यनौषधजो भवेत् ।
 परं ह्यस्यं भवेत्तस्मिन् जाते रक्तं ज्वरादिषु ॥

वह्निमान्द्यं निशास्त्रेदो व्याधेश्च पुनरागमः ।

क्लिश्नाति रोगिणं भूयस्तत्र पथ्याशनं हितम् ॥

धमनीस्यन्दन तापो दैहिको रसना तथा ।

दोषप्रवृत्तिः प्रकृतिं भवेत् कल्याणहेतवे ॥

द्रुति संक्षेपतो यानि लक्षणानि रुजां मया ।

कीर्त्तितान्यवधानेन तानि धर्ष्याणि चेतसा ॥

नाडीमेकां भिषग्भिः सुविदितानिगमैर्नेत्रमेकञ्च सूत्रं

जिह्वां वैकां परीक्ष्य प्रचुरमतिधरैर्वर्णनीया न रोगाः ।

कोष्ठाद्यञ्चापि सर्वं हृदुदरपिहितं देहसंस्थानमन्य-

त्रिर्णैया वीक्ष्य कृतस्मं निगदितविधिभिः सर्वथा सर्वभावैः ॥

साधारणो रोगपरीक्षाविधिः ।

समासतः षड्विधो हि रोगाणां विज्ञानीपायः ।

तद्यथा, पञ्चभिः श्रोत्रादिभिः प्रश्नेन चेति । तत्र श्रोत्रे-

न्द्रियविज्ञेया विशेषा रोगेषु ब्रणोस्त्रावविज्ञानीयादिषु

बल्यन्ते सफेनं रक्तमीरयन्ननिलः सशब्दो निर्गच्छतीत्येव-

मादयः प्रागीरिता अभिघातीत्यशब्दविशेषाश्च । स्पर्श-

नेन्द्रियविज्ञेयाः शीतोष्णश्लक्ष्णकर्कशसृदुकठिनत्वादयो

ज्वरशोफादिषु । चक्षुरिन्द्रियविज्ञेयाः शरीरोपचयापचया-

युल्लक्षणबलवर्णविकारादयः । रसनेन्द्रियविज्ञेयाः प्रमेहा-

दिषु रसविशेषाः । घ्राणेन्द्रियविज्ञेया अरिष्टलिङ्गादिषु

ब्रणानामत्रणानाञ्च गन्धविशेषाः । प्रश्नेन च विजानीया-

द्देशं कालं जातिं सात्त्वामातङ्गसमुत्पत्तिं वेदनासमुच्छ्रायं

बलं दीप्तान्नितां वातमूत्रपुरीषरजसां प्रवृत्त्यप्रवृत्ती

कालप्रकर्षादौश्च विशेषान् ।

दर्शनस्पर्शनप्रश्नैस्तं परीक्षेत रोगिणम् ।

आयुरादि दृशा स्पर्शाच्छीतादि प्रश्नतः परम् ॥

मित्यादृष्टा विकारा हि दुराख्यातास्तत्रैव च ।

तथा दुष्परिपृष्टाश्च मोहवेद्युच्चिकित्सकान् ॥

एवमभिसमीक्ष्य साध्यान् साधयेद्याप्यान् यापयेद्-
साध्यान्नोपक्रमेत् परिसवत्सरोल्यिताश्च विकारान् प्रायशो
वर्जयेत् । तत्र साध्या अपि व्याधयः प्रायेणैषां दुष्चिकित्स्य-
तना भवन्ति । तद्यथा-श्रीद्विचन्द्रपतिस्त्रीबालवृद्धभौर-
राजसेवककितवदुर्वलवैद्यविदग्धव्याधिगोपकदरिद्रकृपण-
क्रोधवतामबात्मवतामनाथानाञ्चैवं निरूप्य चिकित्सां
कुर्वन् धर्मार्थकामयशांसि प्राप्नोति ।

पञ्चाशत्तमोऽध्यायः ।

अथ यन्त्रविधिः ।

नानाविधानां शल्यानां नानादेशप्रवाधिनाम् ।

आहर्तुमभ्युपायो यस्तद्यन्त्रं यच्च दर्शने ॥

अर्शोभगन्दरादीनां शस्त्रक्षाराग्नियोजने ।

शेषाङ्गपरिरक्षायां तथा वस्त्रादिकर्मणि ।

घटिकालावुशुद्धञ्च जाम्बवीष्ठादिकानि च ।

अनेकरूपकार्याणि यन्त्राणि विविधान्यतः ॥

विकल्पराकल्पयेद्बुद्ध्या यथास्थूलन्तु वक्ष्यते ॥

स्वस्तिकयन्त्रम् ।

तुल्यानि कङ्कसिंहर्षकाकादिमृगपक्षिणाम् ।
 सुखैर्मुखानि यन्त्राणां कुर्यात्तत्संज्ञकानि च ॥
 अष्टादशाङ्गुलायामान्यायसानि च भूरिश' ।
 मसूराकारपर्यन्तैः कण्ठे वडानि कीलकैः ॥
 विधात् स्वस्तिकयन्त्राणि मूलेऽङ्गुलयुतानि च ।
 तैर्द्वैरस्त्रिसंलग्नशल्याहरणलिख्यते ॥

कङ्कमुखम् ।



सिंहास्यम् ।

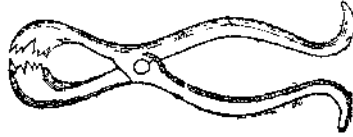

ऋक्षमुखम् ।

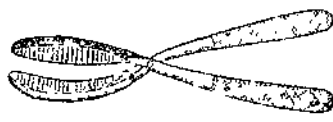

काकमुखम् ।



तरक्षास्यम् ।

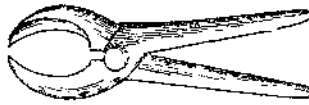

सन्दंशयन्त्रम् ।

कौलबद्धवियुक्ताग्रौ सन्दंशौ षोडशाङ्गुलौ ।
 त्वक्शिराश्रायुपिहितलम्बशल्यापकर्षणौ ॥
 षडङ्गुलोऽन्यो हरणे सूक्ष्मश्लोपपक्ष्मणाम् ॥

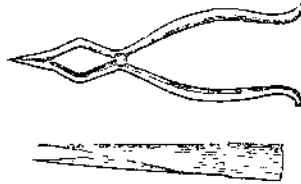

सुचुटीयन्त्रम् ।

सुचुटी सूक्ष्मदन्तजुर्मूले रुचकभूषणा ।
 गन्धीरव्रणमांसात्तौ शर्मणः शेषितस्य च ॥

तालयन्त्रम् ।

हे तालयन्त्रे द्वादशाङ्गुले मत्स्यतालुवदेकतालद्विता-
 लके कर्षणासानाङ्गीशल्यानामाहरणार्थम् ।



सुचुटीयन्त्रम् ।

तालयन्त्रम् ।

नाडीयन्त्रम् ।

नाडीयन्त्राख्यनेकप्रकाराख्यनिकप्रयोजनान्येकतोमुखा-
 न्युभयतोमुखानि च तानि स्त्रीतीगतश्लोहरणार्थं रोग-

दर्शनार्थमाचूषणार्थं क्रियासीकर्यार्थञ्चेति । तानि स्तोत्रो-
द्धारपरिणाहानि यथायोगपरिणाहदीर्घाणि च ।

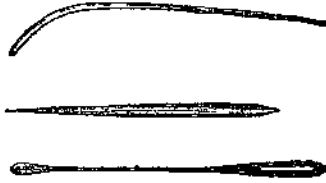

अन्तःकण्ठशल्यावलोकिनी नाडी ।

दशाङ्गुलाच्चैनाहान्तःकण्ठशल्यावलोकिनी ।

सुहीपत्रम् ।

सुहीपत्रं प्रयोज्यं स्याज्जिह्वारक्षणकर्मणि ॥



शल्यनिर्घातिनी ।

पद्मकर्णिकया मूर्द्ध्नि सदृशी द्वादशाङ्गुला ।

चतुर्थशुभिरा नाडी शल्यनिर्घातिनी मता ॥

अर्शोयन्त्रम् ।

अर्शसां मोस्तनाकार यन्त्रकं चतुरङ्गुलम् ।

नाहे पञ्चाङ्गुलं पुंसा प्रमदानां षडङ्गुलम् ॥

द्विच्छिद्रं दर्शने व्याधेरेकच्छिद्रन्तु कर्मणि ।

शम्याख्यं तादृगच्छिद्रं यन्त्रमर्शःप्रपीडनम् ॥



शमोयन्त्रम् ।



भगन्दरयन्त्रम् ।

तद्भगन्दरयन्त्रं स्याद्दृश्यायन्त्रं निरोष्ठकम् ।

नासायन्त्रम् ।

ध्राणावुं दार्शसामिकच्छिद्रा नाड्यङ्गुलद्वया ।

प्रदेशिनीपरीणाहा स्याद्भगन्दरयन्त्रवत् ॥

अङ्गुलित्वाणकयन्त्रम् ।

अङ्गुलित्वाणकं दान्तं वार्धं वा चतुरङ्गुलम् ।

द्विच्छिद्र गोस्तनाकारं तद्वक्त्रद्विद्वतौ सुखम् ॥



योनित्रयेक्षणम् ।

योनित्रयेक्षणं मध्ये शुभ्रिर षोडशाङ्गुलम् ।

सुद्रावड वतुभित्तमभोजसुकुलाननम् ॥

चतुःशलाकमाक्रान्त मूले तद्विकसेमुखे ॥

अन्यच्च । योनित्रयेक्षणं चान्यद्वैर्ध्यतो यद्विधाकृतम् ।

विपर्यासेन सस्यस्तं विषाण नाहिष यथा ॥



यन्त्रे नाहोत्रेणाभ्यङ्गचालनाय षडङ्गुले ।

वस्त्रियन्त्रालतये मूलमुखेऽङ्गुलकलावखे ॥

अग्रतःकर्णिके मूले निवद्वन्दुचर्मणौ ॥

वस्त्रियन्त्रम् ।



द्विद्वारा नलिका पिच्छनलिका वा दकोदरे ।



धमवस्त्रादियन्त्राणि निर्दिष्टानि यथायथम् ।



त्रयङ्गुलास्यं भवेच्छृङ्गं चूषणेऽष्टादशाङ्गुलम् ।

अग्रे सिद्धार्थकच्छिद्रं सुनहचुचुकाकृति ॥

स्याद्द्विद्वाराङ्गुलीऽलावुर्नाहे त्वष्टादशाङ्गुलः ।

चतुस्त्रयङ्गुलवृत्तास्यो दीप्तोऽन्तः श्लेष्मरक्तहृत् ॥

तद्वद्वटी हिता गुल्मविलयोन्नमने च सा ।

शलाकायन्त्रम् ।

शलाकाख्यानि यन्त्राणि नानाकर्मोक्तानि च ।

यथायोगप्रमाणानि तेषामेषणकर्मणो ॥

उभे गण्डूपटमुखे स्त्रीतीर्थे शल्यहारिणी ।

मसूरदलभक्तौ द्वे स्यातामष्टनवाङ्गुले ॥

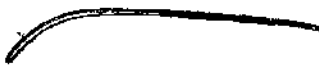
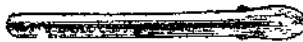

शूलयन्त्रम् ।

अडवः षड्भौ तेषां षोडशदशाङ्गुली ।

व्यूहनेऽहिफणावृत्तौ द्वौ त्रयस्रदशाङ्गुली ॥

चालने शरपुष्पास्यावाहाय्यं वडिशकृती ।

गर्भशङ्कुः ।

नतोऽग्रे शङ्कुना तुल्यो गर्भशङ्कुरिति स्मृतः ।

वष्टाङ्कुलायतस्तेन सूदृग्गर्भं हरेत् स्त्रियाः ॥

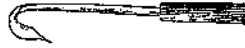

यौगमशङ्कुः ।

संबद्धशङ्कुयुगलो यौगमशङ्कुः प्रकीर्त्तितः ।

सूदृग्गर्भाहृती सोऽपि प्रयोज्यो गर्भशङ्कुः ॥



अशमर्थ्याहरणं सर्पफणवदक्रमग्रतः ।

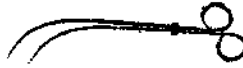

शरपुष्कमुखं दन्तापातनं चतुरङ्गुलम् ॥

त्रीण्यपराणि शलाकायन्त्राणि दर्व्याहृतीनि खल्ल-
मुखानि क्षारौषधप्रणिधानार्थम् । नासावुदहरणार्थमेकं
कोलास्थिदलमात्रमुखम् । अञ्जनार्थमेकं कलायपरिमण्डल-
मुभयतोमुकुलाग्रम् । सूत्रमार्गविशोधनार्थमेकं मालती-
पुष्पशृङ्गाग्रप्रमाणपरिमण्डलमिति ।

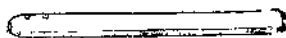

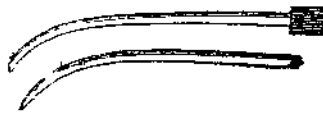

उपयन्त्राण्यपि भयस्कान्तरञ्जुवस्त्राश्मवालप्रभृतीनि ।
 एतानि देहे सर्वस्मिन् देहस्यावयवे तथा ।
 सन्धौ कोष्ठे धमन्याञ्च यथायोगं प्रयोजयेत् ॥
 निर्घातनोन्मथनपूरणंमार्गंशुद्धि-
 सव्यूहनाहरणबन्धनपीडनानि ।
 आचूषणोन्नमननामनचालभङ्ग-
 व्यावर्त्तनर्जुकरणानि च यन्त्रकर्म्म ॥
 स्वबुद्ध्या चापि विभजेद्यन्त्रकर्माणि बुद्धिमान् ।
 असंख्येयविकल्पत्वाच्छ्रुत्वा नामिति निश्चयः ॥
 तत्रातिस्थूलमसारमतिदीर्घमतिह्रस्वमग्राहि-त्रिषम-
 ग्राहि वक्रं शिथिलमत्युन्नतं सृदुकीलं सृदुमुखं सृदुपाश-
 मिति द्वादश यन्त्रदोषाः ।

विवर्त्तते साध्ववगाहते च
 शल्यं सृष्टीत्वोद्भरते च यस्मात् ।
 यन्त्रेष्वतः कङ्कमुखं प्रधानं
 स्थानेषु सर्वेष्वधिकारि यच्च ॥

एकपञ्चाशत्तमोऽध्यायः ।

शस्त्रविधिः ।

शस्त्राणि बहुविधानि तत्र प्रधानानि मण्डलाग्रकर-
पत्रवृद्धिपत्रमुद्रिकोत्पलपत्रप्रभृतीनि सलक्षणप्रयोजनानि
वर्णन्ते । तानि सुग्रहाणि सुलोहानि सुधारानि सुरू-
पाणि सुसमाहितसुखाग्रास्त्रकरालानि चेति शस्त्रसम्पत् ।
तत्र वक्रं कुण्डं खण्डं खरधारमतिस्त्रूलमल्पमतिदीर्घ-
मतिङ्गस्त्रमित्यष्टौ शस्त्रदोषाः प्रतो विपरीतगुणभाददौता-
न्यत्र करपत्रात् तद्वि खरधारमस्त्रिच्छेदनार्थम् । तेषां
पायना त्रिविधा क्षारोदकतैलेषु तत्र क्षारपायितं शर-
शल्यास्त्रिच्छेदनेषु उदकपायितं मांसच्छेदनभेदनपाटनेषु
तैलपायितं शिराव्यधनस्त्रायुच्छेदनेषु । तेषां निशानार्थं
श्लक्ष्णशिला माषवर्णा धारासंस्थापनार्थं शास्त्रलीफलक-
मिति ।

यदा सुनिश्चितं शस्त्रं रोमच्छेदि सुसंस्थितम् ।

सुगृहीतं प्रमाणेन तदा कर्म्मसु योजयेत् ॥

मण्डलाग्रं शस्त्रम् ।

मण्डलाग्रं फले तेषां तर्जन्यन्तर्नखाकृति ।

सेखने छेदने योज्यं पोथकौशुण्डिकादिषु ॥



द्विपत्रम् ।

द्विपत्रं क्षुराकारं छेदभेदनपाटने ।
 ऋज्वयमुन्नते योफे गम्भीरे तु तदन्यथा ॥
 नताग्रं पृष्ठतो दीर्घं हस्तवक्त्रं यथायथम् ॥

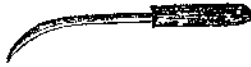
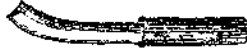

उत्पन्नपत्रमध्यध्वजारश्च ।

उत्पलाध्यध्वाराख्ये भेदने छेदने तथा ।



सर्पास्यम् ।

सर्पास्यं प्राणकर्णार्थं छेदनेऽर्द्धाङ्गुलं फले ॥

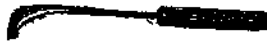

एषणी ।

गतेरन्वेषणे श्लक्ष्णा गण्डूपदमुखीषणी ।
 भेदनाद्यैऽपरा सूचीमुखा भ्रूलनिविष्टा ॥





वेतसपत्रं शरारीमुखं त्रिकूर्चकञ्च ।
वेतसं व्यधने स्वाव्ये शरार्यास्यत्रिकूर्चके ।



कुशपत्रमाटीमुखञ्च ।
कुशाटीवदने स्वाव्ये दृङ्गुलं स्यात्तयोः फलम् ।

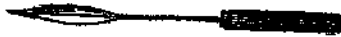

अन्तर्मुखमर्धचन्द्राननञ्च ।
तद्दन्तमुखं तस्य फलमर्धमङ्गुलम् ।
अर्धचन्द्राननं चैतत् तथाध्यर्धङ्गुलं फले ॥

त्रीहिवक्त्रम् ।
त्रीहिवक्त्रं प्रयोज्यञ्च तच्छिरोदरयोर्बन्धि ।



कुठारी ।

पृथुः कुठारी गोदन्तसदृशार्द्धाङ्गुलानना ।
तयोर्ध्वं दण्डया विध्येदुपर्यस्थान् शिरां स्थिताम् ॥



शलाकाशस्त्रम् ।

ताम्बी शलाका द्विसुखा मुखे कुरकाकृतिः ।
नेत्रनाडीं तथा विध्येत् कफदोषसमुद्भवाम् ॥



सुद्रिका ।

प्रदेशिन्यथपर्वप्रमाणा फलेऽर्द्धाङ्गुलायता सुद्रिका ।



वडिशः ।

ग्रहणे शूलिकार्मादेववडिशः सुनताननः ।

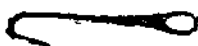

करपत्रम् ।

भेदेऽस्थान् करपत्रन्तु खरधारं दशाङ्गुलम् ।
विस्तारे द्वाङ्गुलं सूक्ष्मदन्तं सप्तशतधनम् ॥



कर्त्तरी ।

स्नायुस्त्रिगर्भशल्यानां केशादीनाञ्च कर्त्तने ।
विविधाकृतयो योज्याः कर्त्तरीभिः कर्त्तरीनिभाः ॥

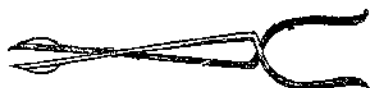

नखशस्त्रम् ।

वक्रजुं धारं द्विसुखं नखशस्त्रं नवाङ्गुलम् ।
सूक्ष्मशल्पोद्धृतिच्छेदमेदप्रच्छानलेखने ॥



दन्तलेखनम् ।

एकधारं चतुष्कोणं प्रवृद्धाकृति चैकतः ।
दन्तलेखनकं तेन शोधयेदन्तशर्करान् ॥



सूची ।

वृत्ता गूढदृढाः पाशे तिस्रः सूच्योऽत्र सीवने ।
 मांसलानां प्रदेशानां वरसा वरङ्गुलमायता ॥
 श्लथमांसास्थिसन्धिस्थव्रणानां द्वरङ्गुलायता ।
 व्रीहिवक्त्रा धनुर्वक्रा पक्वामाशयमन्त्रसु ॥
 सा सार्द्धद्वरङ्गुला सर्वा वृत्तास्ताः सूचयः स्मृताः ॥

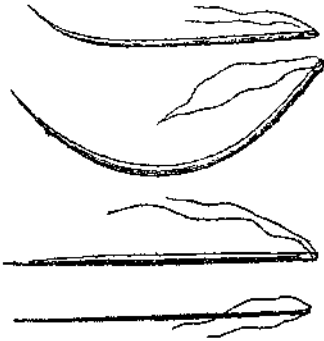

कूर्शः ।

कूर्शी वृत्तैकपीठस्थाः सूचयस्ताः सुबन्धनाः ।
 संयोज्यो नीलिकाव्यङ्गकेशशातेषु कुट्टने ॥



कर्षवेधनशस्त्राणि ।

व्यधने कर्षपालीनां यूथिका मुकुलामना ।
 धारार्द्धाङ्गुलवृत्तास्या तद्ववेशा तथोद्धृतः ॥
 चतुरस्रा तथा विध्यच्छीथं पक्वामसंशये ।
 कर्षपालीञ्च बहलां बहलायाञ्च शस्यते ॥

सूची त्रिभागशुषिरा चाङ्गुला कर्षविधनी ॥

शस्त्राख्ये तानि चान्यानि बाहुल्ये नाङ्गुलानि षट् ।

तल्लोकः चारदहनकचोपलनखादयः ॥

अलोहान्यनुशस्त्राणि तान्ये वञ्च विकल्पयेत् ।

अपराख्यपि यन्वादीन्युपयोगञ्च यौगिकम् ॥

छेदभेदनलेखार्थं शस्त्रं हन्तफलान्तरे ।

तर्जनीमध्यमाङ्गुष्ठैर्गृह्णीयात् सुसमाहितः ॥

विस्त्रावणानि हन्ताग्रे तर्जन्यङ्गुष्ठकेन च ।

तलप्रच्छन्नहन्ताग्रं शस्त्रं त्रीहिसुखं मुखे ॥

मूलेष्वाहरणार्थानि क्रियासौकर्यतोऽपरम् ॥

स्यान्नवाङ्गुलिविस्तारः सुघनो द्वादशाङ्गुलः ।

चौमपट्टोर्णकौषेयदुकूलसदुचर्मजः ॥

विन्यस्तपाशः सुस्यूतः सान्तरोर्णस्यशस्त्रकः ।

शलाकापिहितास्यश्च शस्त्रकोषः सुसञ्चयः ॥

द्विपञ्चाशत्तमोऽध्यायः ।

शस्त्रचिकित्साविधिः ।

तत्रादावग्रीपहरणीयमध्यायं

व्याख्यास्यामः ।

त्रिविधं कर्म । पूर्वकर्म प्रधानकर्म पञ्चात्मैति तद्ग्राधिं प्रति प्रत्युपदेक्ष्यामः । शस्त्रकर्मविधिमिदानीं समासत उपदेक्ष्यामस्तत्सम्भारांश्च । तच्च शस्त्रकर्मष्ट-विधम् । तद्यथा, क्लेद्यं मेद्यं लेख्यं वेध्यमेथमाहार्यं विस्त्राव्यं सौव्यमिति ।

अतोऽन्यतमं कर्म चिकीर्षता वैद्येन पूर्वमेवोप-कल्पयितव्यानि । तद्यथा, यन्त्रशस्त्रचाराग्निशलाका-शृङ्गजलौकालावूजास्त्रबौधपिचुल्लोतसूत्रपत्रपट्टमधुघृतवसा-पयस्तैलतर्पणकषायालेपनकल्कव्यजनशीतोष्णोदककटाहा-दीनि परिकर्मिष्वश्च स्निग्धाः स्थिरा बलवन्तः । ततो निर्दिष्टदिवसे लग्नुमुक्तवन्तं प्राङ्मुखमातुरमुपवेश्य यन्त्र-यित्वा प्रत्यङ्मुखो वैद्यो मर्माशिरास्त्रायुसन्ध्यस्थिधमनीः परिहरन्ननुलोमं शस्त्रं निदध्यादापूयदर्शनात् सकृदेवाप-हरेच्छस्त्रमाशु च । महत्स्वपि च पाकेषु द्वाङ्गुलं त्र्याङ्गुलं वा शस्त्रपदमुक्तम् । तत्रायतो विशालः समः सुविभक्त इति त्रणगुणाः ।

त्रायतश्च विशालश्च सुविभक्तो निराश्रयः ।

प्राप्तकासतश्चापि व्रणः कर्मणि शस्यते ॥

शौर्यमाशुक्रिया शस्त्रतैक्ष्ण्यमखेदवेपथू ।

असंमोहश्च वैद्यस्य शस्त्रकर्मणि शस्यते ॥

एकेन वा व्रणेनाशुध्यमानेनान्तराबुद्ध्यावेत्यापरान्
व्रणान् कुर्यात् ।

यतो यतो गतिं विद्यादुत्सङ्गी यत्न यत्र च ।

तत्र तत्र व्रणं कुर्याद्यथा दीघी न तिष्ठति ॥

तत्र भ्रूगण्डशङ्खललाटाक्षिपुटौष्ठदन्तवेटकलाकुचिव-
ह्वेषु तिर्यक् छेद उक्तः ।

चन्द्रमण्डलवच्छेदान् पाणिपादेषु कारयेत् ।

अर्धचन्द्राकृतींश्चापि गुदे मेद्रे च बुद्धिमान् ॥

अन्यथा तु शिरास्त्रायुच्छेदनादतिमात्रं वेदना चिरा-
द्ब्रह्मसंरोही मांसकन्दप्रादुर्भावश्चेति । मूढमर्भोदराशी-
ऽश्मरीभगन्दरमुखरोगेष्वभुक्तवतः कर्म कुर्वीत । ततः
शस्त्रमवचार्य शीताभिरद्भिरातुरमाश्लास्य समन्तात् परि-
पीड्याङ्गुल्या व्रणमभिसृज्य प्रक्षाल्य कषायेण श्लोतेनोदक-
मादाय तिलकल्कमधुसर्पिःप्रगाढामौषधयुक्ता वृत्तिं प्रणि-
दध्यात् । ततः कल्के नाच्छाद्य वस्त्रपट्टेन बध्नीयाद्गुण्डुस्व-
गुरुसर्जरसवचागौरसर्षपचूर्णैर्लवणनिस्वप्रत्रव्यामिश्रैराज्य-
युक्तैर्धूपैर्धूपयेत् ।

तत आतुरमागारं प्रवेष्ट्याचारिकमादिशेत् । तत-
स्तृतीयेऽहनि विमुञ्चैवं बध्नीयाद्वस्त्रपट्टेन नचैवं त्वरमायो-
ऽपरेशुर्भोजयेत् । द्वितीयदिवसे परिमोक्षणादिग्रथितो
व्रणश्चिरादुपसंरोहति नीद्वज्जल भवति । अत ऊर्ध्वं

दीपकालबलादीनवेद्य कषायालीपनबन्धाहाराचारान्
विदध्यात् । न चैव त्वरमाणः सान्तर्दीपं रोपयेत् । स
ह्यल्पेनाप्यपचारेणाभ्यन्तरमुत्सङ्गं कृत्वा भूयोऽपि विक-
रोति ।

तस्मादन्तर्बहिश्चैव सुशुद्धं रोपयेद्ब्रणम् ।
रुद्धेऽप्यजीर्णव्यायामव्यवायादीन् विवर्जयेत् ॥
हर्षं क्रोधं भयञ्चापि यावदास्थैर्यसम्भवात् ।
हेमन्ते शिशिरे चैव वसन्ते चापि मोक्षयेत् ॥
व्रहाह्वरहाच्छरह्रीषवर्षास्त्रपि च बुद्धिमान् ।
अतिपातिषु रोगेषु नेच्छेर्द्दिग्धमिमं भिषक् ॥
प्रदीप्तागारवच्छीघ्रं तत्र कुर्यात् प्रतिक्रियाम् ॥

या वेदना अस्त्रनिपातजाता
तीव्रा शरीरं प्रदुनोति जन्तोः ।
ष्टतेन सा शान्तिमुपैति सिक्ता
कोष्णे न यष्टीमधुकान्वितेन ॥

त्रिपञ्चाशत्तमोऽध्यायः ।

—

अथातोऽष्टविधशस्त्रकर्म्मख्यमध्यायं
व्याख्यास्यामः ।

द्वेद्या भगन्दरा ग्रन्थिः श्लैष्मिकस्तिलकालकः ।
ब्रणवर्त्तावुदान्यशंशर्म्मकीलोऽस्त्रिमांसगम् ॥
शब्दं जतुमणिमांससंघातो गलशुण्डिका ।
स्त्रायुमांसशिराकोथो वल्मीकं शतपीनकः ॥
अध्रुषञ्चोपदंशाश्च मासकन्द्यधिमासकः ॥
मेद्या विद्रधयोऽन्यत्र सर्वजाङ्गन्ययस्त्रयः ।
आदितो ये विसर्पाश्च वृद्धयः सविदारिकाः ।
प्रमेहपिडकाशीफस्तनरोगावमत्यकाः ॥
वल्मीकानुशयीनाड्यो वृन्दौ पुष्करिकालजौ ।
प्रायशः क्षुद्ररोगाश्च पुष्पुटौ तालुदन्तजौ ॥
तुण्डिकेरी गिलायुश्च पूर्वं ये च प्रपाकिणः ।
वस्तिस्तथाश्मरीहेतोर्मैदोजा ये च केचन ॥
लेख्याञ्चतस्त्रो रोहिण्यः किलासमुपजिह्विका ।
मैदोजो दन्तवैदर्भो ग्रन्थिवर्त्ताधिजिह्विका ॥
अर्थासि मण्डलं मासकन्दी मांसोन्नतिस्तथा ।
वेध्याः शिरा बहुविधा मूलवृद्धिर्दकोदरम् ॥
एथा नाड्यः सशल्याश्च व्रणा उन्मार्गिणश्च ये ।
आहार्याः शर्करास्त्रिस्तो दन्तकर्णमलाश्मरी ॥

शल्यानि मूढगर्भाश्च वचश्च निचितं गुटे ।
 स्वाध्या विद्रव्य पञ्च भवेयुः सर्वजाहते ॥
 कुष्ठानि वायु सर्ज शोफो यञ्चैकदेशज ।
 पल्यामयाः श्लीपदानि विषजुष्णञ्च शोणितम् ॥
 अर्बुदानि विसर्पाश्च ग्रन्थयश्चादितश्च ये ।
 त्रयस्त्रयश्चीपदंशाः स्तनरोगा विदारिका ॥
 शौषिरी गलशालूकं कण्टका कृमिदन्तकः ।
 दन्तवेष्ट सोपकुम्भः शीतादो दन्तपुष्पुटः ॥
 पित्तासृक्कफजाञ्चीष्ठयाः क्षुद्ररोगाश्च भ्रूयसा ।
 सीव्या भेदःसमुत्थाश्च भिन्नाः सुलिखिता नदाः ॥
 सद्योत्रणाश्च ये चैव चलसन्धिव्यपाश्रवाः ।
 न चाराग्निविषैर्जुष्टा न वा मारुतवाहिन ॥
 नान्तर्लोहितशल्याश्च तेषु सम्यग्विशोधनम् ।
 पांशुरोमनखादीनि चलसन्धि भजेच्च यत् ॥
 अहृतानि यतोऽमूनि पाचयेयुर्भृशं व्रणम् ।
 रुजश्च विविधा कुर्युस्तस्मादेतान् विशोधयेत् ॥
 ततो व्रणं मसुत्रस्य स्थापयित्वा यथास्थितम् ।
 सीव्येत् सूक्ष्मेण सूत्रेण वल्केनाश्मन्तकस्य वा ॥
 शण्डजञ्जीमसूत्राभ्यां स्नाया बालेन वा पुनः ।
 भुर्वागुडूचीतानैर्वा सीव्येद्देहितकं शनैः ॥
 सीव्येद्द्राफणिकां वापि सीव्येद्वा तुत्रसेवनीम् ।
 ऋजुग्रन्थिनथो वापि यथायोगमथापि वा ॥
 देशेऽल्पमासे सन्धौ च सूचीं वृत्ताद्गुलद्वयम् ।
 भायता त्र्यङ्गुला त्र्यसा मांसले वापि पूजिता ॥

धनुर्वक्रा हिता मर्मफलकोषोदरोपरि ।
 इत्येतास्त्रिविधाः सूचीस्तौल्यायाः सुसमाहिताः ॥
 कारयेन्मालतीपुष्पवृन्ताग्रपरिमण्डलाः ।
 नातिदूरे निक्लृष्टे वा सूचीं कर्मणि पातयेत् ॥
 दूराद्गुजो व्रणौष्ठस्य सन्निक्लृष्टे ऽजलुच्चनम् ।
 अथ क्षौभप्रतिच्छन्नं सुस्यूतं प्रतिसारयेत् ॥
 प्रियङ्गुञ्जनवध्याङ्गरोध्रचूर्णैः समन्ततः ।
 शल्लकीफलचूर्णैर्वा क्षौमध्यामेन वा पुनः ॥
 ततो व्रणं यथायोगं बद्धाचारिकमादिशेत् ।
 एतदष्टविधं कर्म समासेन प्रकीर्तितम् ॥
 चिकित्सितेषु कात्क्षेपेन विस्तरस्तस्य वक्ष्यते ।
 हीनातिरिक्तं तिर्यक् च गात्रच्छेदनमात्मनः ॥
 एताश्चतस्रोऽष्टविधे कर्मणि व्यापदः स्मृताः ।

अज्ञानलोभाहितवाक्ययोग-

भयप्रमोहैरपरैश्च भावैः ।

यदा प्रयुञ्जीत भिषक् कुशलं

तदा शोषान् कुरुते विकारान् ॥

तं क्षारशस्त्राग्निभिरौषधैश्च

भूयोऽभियुञ्जानमयुक्तियुक्तम् ।

जिजीविषुर्दूरत एव वैद्यं

विवर्जयेद्युगविषाग्नि तुल्यम् ॥

तदेव युक्तन्वतिमर्मसन्धीन्

हिंस्यात् शिरास्त्रायुमथास्थि चैव ।

मूर्खप्रयुक्तं पुरुषं क्षणेन

प्राणैर्वियुञ्ज्यादथवा कथञ्चित् ॥
 अम. प्रलापः पतनं प्रमोही
 विचेष्टनं सलपनोष्णता च ।
 स्रस्ताङ्गता मूर्च्छनमूर्ध्वा वात-
 स्तीव्रा रुजो वातकृताश्च तास्ताः ॥
 मांसोदकममं रुधिरञ्च गच्छेत्
 सर्वेन्द्रियार्थोपरमस्तथैव ।
 दशार्धसंख्येष्वपि हि क्षतेषु
 सामान्यतो मर्मसु लिङ्गमुक्तम् ॥
 सुरेन्द्रगोपप्रतिम प्रभूतं
 रक्तं स्रवेद्द्वै क्षततश्च वायुः ।
 करोति रोगान् विविधान् यथोक्तान्
 छिन्नासु भिन्नान्वयवा शिरासु ॥
 कौञ्जरं शरीरावयवाङ्गसाद.
 क्रियास्वयत्किञ्चमुला रुजश्च ।
 चिराद्गुणो रोहति यस्य चापि
 तं स्थायुविद्धं मनुजं व्यवसेत् ॥
 शोफातिवृद्धिसुमुला रुजश्च
 बलक्षयः पर्वसु भेदशोफी ।
 क्षतेषु सन्धिवचलाचलेषु
 स्यात् सन्धिकर्मापरतिश्च लिङ्गम् ॥
 घोरा रुजो यस्य निशादिनेषु
 सर्वास्ववस्थासु न शान्तिरस्ति ।
 दृष्ट्याङ्गसादौ श्वयथुश्च रुक्च

तमस्थिविद्धं मनुजं व्यवस्येत् ॥
 यथास्त्रमेतानि विभावयेयु-
 र्लिङ्गानि मर्म्मस्त्रभिताङ्गितेषु ।
 स्पर्शं न जानाति विपाखुवर्धी
 यो मांसमर्म्मस्त्रभिताङ्गितः स्यात् ॥
 आत्मानमिवाश्र जघन्यकारी
 शस्त्रेण यो हन्ति हि कर्म्म कुर्वन् ।
 तमात्मवानात्महनं कुर्वेद्यं
 विवर्जयेदायुरभीष्टमानः ॥

तिर्यक् प्रणिहिते शस्त्रे दोषाः पूर्वमुदाहृताः ।
 तस्मात् परिहरन् दोषान् कुर्याच्छस्त्रनिपातनम् ॥

चतुःपञ्चाशत्तमोऽध्यायः ।

अथात आमपक्वैषणीयमध्यायं
 व्याख्यास्यामः ।

शोफसलुथाना ग्रन्थिविद्ध्यलजीप्रभृतयः प्रायेण
 व्याधयोऽभिधास्यन्ते ऽनेकाकृतयस्तैर्विलक्षणः पृथुर्पथितः
 समो विषमो वा त्वङ्मांसस्थायी दोषसंघातः शरीरैकदे-
 शोत्थितः शोफ इत्युच्यते । स षड्विधो वातपित्तकफ-
 शोणितसन्निपातागन्तुनिमित्तः ।

तस्य दोषरूपव्यञ्जनैर्लक्षणानि व्याख्यास्यामः । तत्र वातशोफोऽरुणः कृष्णो वा परुषो मृदुरनवस्थितास्तोदादयश्चात्र वेदनाविशेषा भवन्ति । पित्तशोफः पीतो मृदुः सरक्तो वा शीघ्रानुसारो चोषादयश्चात्र वेदनाविशेषा भवन्ति । शोफः पाण्डुः शुक्लो वा कठिनः शीतः स्निग्धो मन्दानुसारी कण्ठ्वाद्यश्चात्र वेदनाविशेषा भवन्ति । सर्ववर्णवेदनः सन्निपातजः । पित्तदृच्छोणितजीऽतिक्षणश्च । पित्तरक्तलक्षण आगन्तुलीहित्वावभासश्च ।

त यदा बाध्याभ्यन्तरेः क्रियाविशेषैर्न सञ्भावितः प्रशमयितुं क्रियाविपर्ययाद्बहुत्वाद्वा दोषाणां तदा पाकाभिसुखी भवति । तस्यामस्य पच्यमानस्य पक्वस्य च लक्षणमुच्यमानमवधारय । तत्र मन्दोष्णता त्वक्त्वर्णता शीतशोफता स्थैर्यं मन्दवेदनताल्पशोफता चामलक्षणमुद्दिष्टम् । सूचीभिरिव निसुद्यते दंश्यत इव पिपीलिकाभिस्तार्भाभश्च संस्पृश्यत इव छिद्यत इव शस्त्रेण भिद्यत इव शक्तिभिस्ताड्यत इव दण्डेण पीड्यत एव पाणिना घट्टयत इव चाङ्गुल्या दह्यते पच्यत इव चाग्निद्वाराभ्यामोषचोषपरीदाहाश्च भवन्ति वृश्चिकविद्ध इव च स्थानाद्यनशयनेषु न शान्तिमुपैति । आघातवस्तिरिवाततत्र शोफो भवति त्वग्वैवर्ण्यं शोफाभिवृद्धिञ्चरदाहपिपासा भक्तारुचिश्च पच्यमानलिङ्गम् । वेदनापशान्तिः पाण्डुताल्पशोफता वलीप्रादुर्भाषस्त्वक्परिपुटनं जिह्वदर्शनमङ्गुल्यावपीडिते प्रत्युन्नमनं वस्ताविवीदकसञ्चरणं पूषस्य पीडयत्ये कामन्तमन्ते वावपीडिते मुहुर्मुहुस्तीदः कण्ठूरनुन्नतता च व्याधिरुपद्र-

अशान्तिर्भक्ताभिकाङ्क्षा च पक्कलिङ्गम् । कफजेषु तु रोगेषु
गम्भीरगतित्वाद्भिषातजेषु वा केषुचिद्समस्त पक्कलक्षणं
दृष्ट्वा पक्कमपक्कमिति मन्यमानो भिषद्भोहमुपैति यत्र हि
त्वक्खवर्णता शीतशीफता स्थील्यमल्परुजताश्मवहनता न
तत्र भोहमुपेयादिति ।

आमं विपच्यमानञ्च सम्यक् पक्कञ्च यो भिषक् ।

जानीयात्स भवेद्द्वैद्यः शेषास्तस्करहत्तयः ॥

वातादृते नास्ति रुजा न पाकः

पित्तादृते नास्ति कफाच्च पूयः ।

तस्मात्समस्ताः परिपाककाले

यचन्ति शोफांस्त्रय एव दोषाः ॥

कालान्तरेणाभ्युदितन्तु पित्तं

कृत्वा वशे वातकफौ प्रसङ्ग ।

पचत्यतः शोणितमेष पाको

मतोऽपरिषां विदुषां द्वितीय ॥

तत्रामच्छेदे मांसशिरास्त्रायुस्थिसन्धिव्यापादनमति-
मात्रं शोणितातिप्रवृत्तिर्वेदनाप्रादुर्भावोऽवदरणमनेकोप-
द्रवदर्शनं चतविद्रधिर्वा भवति । स यदा भयमोहाभ्यां
पक्कमप्यपक्कमिति मन्यमानश्चिरमुपेक्षते व्याधिं वैद्यस्तदा
गम्भीरानुगतो हारमलभमानः पूयः स्वमाश्रयमवदीर्यो-
त्सङ्गं महान्तमवकाशं कृत्वा नाडीं जनयित्वा कृच्छ्रसाध्यो
भवत्यसाध्यो वेति ।

यञ्छिनत्याममज्ञानाद्यञ्च पक्कमुपेक्षते ।

श्वपचाविव मन्तव्यौ ताव निश्चितकारिणौ ॥

प्राक्शस्त्रकर्म्मणश्चेष्टं भोजयेदातुरं भिषक् ।
 मद्यधं पाचयेन्मद्यं तीक्ष्णं शीऽवेदनासहः ॥
 न सूर्च्छत्यन्नसंयोगान्मत्तः शस्त्रं न बुध्यते ।
 तस्माद्दवश्यं भोक्तव्यं रोगीधूक्तेषु कर्म्मणि ॥
 प्राणो ह्याभ्यन्तरी नृणां वाह्यप्राणगुणान्वितः ।
 धारयत्यविरोधेन शरीरं पाञ्चभौतिकम् ॥

अल्पो महान् वा क्रियवा विना यः
 समुच्छ्रितः पाकमुपैति शोफः ।
 विशालमूलो विषमो विदग्धः
 स कृच्छ्रतां बालवगाद्दोषः ॥
 आलेपविस्त्रावणशोधनैश्च
 सम्यक् प्रयुक्तैर्यदि नोपशाम्येत् ।
 पच्येत शौघं सममल्पमूलः
 स पिण्डितश्चोपरि चीन्नतः स्यात् ॥
 कक्ष समासाद्य यथैव बद्धि-
 र्वायोरितः सन्दहति प्रसह्य ।
 तथैव प्रयोऽप्यविनिःसृतो हि
 मासं शिरान्नायु च खादतीह ॥

आदौ विस्त्रापनं कुथ्याद्वितीयमवसेचनम् ।
 तृतीयमुपनाहञ्च चतुर्थीं पाटनक्रियाम् ॥
 पञ्चमं शोधनं कुर्व्यात् षष्ठं रोपणमिथ्यते ।
 एते क्रमा व्रणस्योक्ताः सप्तमं वैकृतापहम् ॥

पञ्चपञ्चाशत्तमोऽध्यायः ।

व्रणालेपनबन्धनविधिः ।

प्रलेप आद्य उपक्रम एष सर्वशोफानां सामान्यः
प्रधानतमश्च तच्च प्रति रोगं वक्ष्याम । ततो बन्ध प्रधानं
तेन शुद्धिर्त्रोणरोपणमस्थिमन्थिस्त्रैथ्येषु तत्र प्रतिलोम-
नालिम्बेद्धानुलोमं प्रतिलोमि हि सम्यगौषधमवतिष्ठतेऽनु-
प्रविशति रोमकूपान् खेदवाहिभि शिरामुखैश्च वीर्यं
प्राप्नोति । न च शुश्रूषमाणमुपेक्षतान्यत्र पीडयितव्यात् ।
शुष्की ह्यपार्यकोऽरुष्करश्च । स त्रिविधः प्रलेपः प्रदेह
आलेपश्च तेषामन्तरं प्रलेपः शीतस्तनुरविशोषी विशोषी
च । मध्यमोऽवालेपः । तत्र रक्तपित्तप्रसादद्वदालेपः
प्रदेहो वातश्लेष्मप्रशमनः सन्धानः शोधनो रोपणः शोफ-
वेदनापहश्च तस्योपयोगो च्छताक्षतेषु । यस्तु क्षतेषूप-
युज्यते स भूयः कल्क इति सद्भा लभते निरुद्दालेपन-
सन्नस्त्रिनास्त्रावसनिरोधी मृदुता पूतिमासापकर्षणमन्त-
निर्दोषता व्रणशुद्धिश्च भवति ।

अविदग्धेषु शोफेषु हितमालेपनं भवेत् ।
यथास्त्रं दीपशमनं दाहकण्डू रुजापहम् ॥
त्वक्प्रसादनमेवाग्रं मांसरक्तप्रसादनम् ।
दाहप्रशमनं श्रेष्ठं तोदकण्डू विनाशनम् ॥
मर्शटेशेषु ये रोगा गुह्येष्वपि तथा नृणाम् ।
संगोधनाय तेषां हि कुर्व्यादालेपनं भिषक् ॥
षड्भागं पैत्तिके स्त्रिंशं चतुर्भागन्तु वातिके ।

अष्टभागन्तु कफजे स्नेहनात्रां प्रदापयेत् ॥
 तस्य प्रमाणमार्द्रमाहिषचर्माक्षेधमुपदिशन्ति । न
 चालेप रात्रौ प्रयुञ्जीत माभूच्छैत्यपिहितोभणस्तदनिर्ग-
 मादिकारप्रवृत्तिरिति ।

प्रदेहसाध्ये व्याधौ तु हितमालेपनं दिवा ।

पित्तरक्ताभिघातास्ये सविषे च विशिषतः ॥

न च पर्युषित लेप कदाचिद्वचारयेत् ।

उपर्युपरि लेपन्तु न कदाचित् प्रदापयेत् ॥

उष्माणं वेदना दाहं घनत्वाज्जनयेत् स हि ।

न च तेनैव लेपेन प्रदेह दापयेत् पुनः ॥

शुष्कभावात् स निर्वीर्यो युक्तोऽपि स्यादपार्थक्यं ।

अत ऊर्ध्वं ब्रणबन्धनद्रव्याण्युपदेस्यामः । तद्यथा,
 श्लैमकार्पासाविकदुकूल-कौशेदपत्रोर्णचीनपट्टचर्मोन्तर्वल्क-
 लालावूशकललताविदलरज्जुतूलफलसत्यानिकालौहानीति
 तेषां व्याधि काल चावेच्छीपयोग, प्रकरणतश्चेषामादेशः ।

तत्र कौशदामस्त्रिकानुवेज्जितप्रतोलोमण्डलस्यगिका-
 यमकखट्वाचीनविबन्धवितानगोफणाः पञ्चाङ्गी चर्तित चतु-
 र्दश बन्धविशेषाः । तेषां नामभिरेवाकृतयः प्रायेण
 व्याख्याताः । तत्र कौशमङ्गुष्ठाङ्गुलिपर्वसु विदध्यात् ।
 दामसखाधेऽङ्गे । सन्धिकूर्चकम्बूस्तनान्तरतलकर्णेषु स्त्रि-
 कम् । अनुवेज्जितन्तु शाखासु । श्रीवामेद्वयोः प्रतोलोम् ।
 वृत्तेऽङ्गे मण्डलम् । अङ्गुष्ठाङ्गुलिमेढ्राग्रेषु स्थगिकाम् ।
 यमलव्रणयोर्ममकम् । हनुमङ्गण्डेषु खट्वाम् । अपाङ्ग-
 योचीनम् । पृष्ठीदरोरसु विबन्धम् । मूर्द्ध्नि वितानम् ।

चिबुकनासौष्ठांसवस्त्रिषु गोफणाम् । जत्रुण जङ्घं पञ्चाङ्गी-
मिति । यो वा यस्मिन् शरीरप्रदेशे सुनिविष्टो भवति त
तस्मिन् विदध्यात् । यन्त्रणमत जङ्घंमधस्त्रिर्यक् च ।

तत्र घनां कवलिकां दत्त्वा वामहस्तपरिषेप-
सृजुमनाविद्वमसङ्घुचित मृदु पट्टं निवेश्य बध्नीयात् ।
न च द्रवणस्योपरि कुर्व्याद्द्रव्यमावाधकरं वा ।

न च विकेशिकौषधे अतिस्निग्धे अतिरूचे विषने वा
कुर्वीत यस्मादतिस्नेहात् क्लेदो रौच्याच्छेदो दूर्न्यासाद्-
व्रणवर्त्मावधर्षणमिति । तत्र व्रथायतनविशेषाद्बन्धविशेष-
स्त्रिविधो भवति गाढः समः शिथिल इति ।

पीडयन्नरुजो गाढः सोच्छ्रासः शिथिलः स्मृतः ।

नैव गाढो न शिथिलः समो बन्धः प्रकीर्तितः ॥

तत्र स्निग्धकुचिकवावङ्गणोरःशिरःसु गाढः । शाखा-
वदनकर्णकण्ठमेढ्रमुष्णपृष्ठपार्श्वीदरोरःसु समः । अक्ष्णीः
सन्धिषु च शिथिल इति । तत्र पैत्तिकं गाढस्थाने समं
बध्नीयात् समस्थाने शिथिलं शिथिलस्थाने नैवं शोषित-
दुष्टञ्च । श्लैष्मिकं शिथिलस्थाने सम समस्थाने गाढं गाढ-
स्थाने गाढतरमेव वातदुष्टञ्च । तत्र तैत्तिकं शरदि ग्रीष्मे
द्विरन्तो बध्नीयाद्द्रक्तोपद्रुतमप्येवं श्लैष्मिकं हेमन्तवसन्तयो-
स्त्रगृहादातोपद्रुतमप्येवम् । एवमभ्यूह्य बन्धविपर्ययञ्च
कुर्वीत । तत्र समशिथिलस्थानेषु गाढबन्धे विकेशिकौषध-
नैरर्षक्यं शोफवेदनाप्रादुर्भावञ्च । गाढसमस्थानेषु शिथि-
लबन्धे विकेशिकौषधपतनं पट्टसञ्चाराद्द्रवणवर्त्मावधर्षण-
मिति । गाढशिथिलस्थानेषु समबन्धे च गुणाभाव इति ।

अविपरीतबन्धे वेदनोपशान्तिरसृक्प्रसादो मादवच्च ।
 अवध्यमानो दंशमशकटणकाष्ठोपलपाशुशौतवातातपप्रभृ-
 तिभिर्विशेषैरभिहन्यते ब्रणो विविधवेदनीपद्रुतश्च दुष्टतासु
 पैत्यालेपनादीनि चास्य विधीषमुपयान्ति ।

चूर्णित मथितं भग्न विस्त्रिष्टमतिपातितम् ।

अस्थिस्त्रायुशिराच्छिन्नमाशु बन्धेन रोहति ॥

सुखमेवं ब्रणी श्येते सुखं गच्छति तिष्ठति ।

सुखशय्यासनस्थस्य क्षिप्रं सरोहति ब्रणः ॥

अबन्ध्याः पित्तरक्ताविघातविषनिर्मत्ता यदा च शीफ-
 दाहपाकरागवेदनाभिभूताः क्षाराग्निदग्धाः पाकात् प्रकु-
 पिताः प्रविशीर्णमांसाश्च भवन्ति ।

कुष्ठिनामग्निदग्धाना पिङ्गका मधुमेहिनाम् ।

कर्णिकाश्चान्दुरविषे विषजुष्टव्रथाश्च ये ॥

मांसपाके न बध्यन्ते गुदपाके च दारुणे ।

स्वबुद्ध्या चापि विभजेत् कृत्याकृत्याश्च बुद्धिमान् ॥

देशं दोषश्च विज्ञाय ब्रह्मश्च ब्रणकोविद् ।

ऋतूँश्च परिसंख्याप्रततो बन्धाद्विवेशयेत् ॥

षट्पञ्चाशत्तमोऽध्यायः ।

अथातो व्रणितोपासनीयमध्यायं
व्याख्यास्यामः ।

व्रणिनः प्रथममेवागारमन्विच्छेत्तत्रागारं प्रशस्तवा-
स्वादिक्तं कार्यम् ।

प्रशस्तवासुनि गृहे शुचावातपवर्जिते ।

निवाते न च रोगाः स्युः शारोरागन्तुमानसाः ॥

तस्मिन् शयनं स्वास्तीर्णमसम्बाधं मनोज्ञं कुर्वीत ।

सुखचेष्टाप्रचारः स्यात् स्वास्तीर्णे शयने व्रणी ॥

तस्मिन् सुहृद्भिरनुकूलैः प्रियवदैरुपास्यमानो यशेष्ट-
मासीत ।

सुहृदो वित्तिपत्न्याश्च कथाभिर्घ्रणवेदनाः ।

आश्वासयन्तो बहुशस्वनुकूलाः प्रियवदाः ॥

न च दिवानिद्रावशगः स्यात् ।

टिवास्त्रप्राद्वृणे कण्डूर्गान्नाथा गौरव तथा ।

श्लयशुर्वेदना रागः स्रावश्चैव भृशं भवेत् ॥

उत्थानसंवेशनपरिवर्त्तनचक्रमणौ च्छेर्भाषणादिषु चात्म-
चेष्टाच्चप्रमत्तो व्रणं संरक्षेत् ।

स्थानासनं चक्रमणं यानयानातिभाषणम् ।

व्रणवान् न निषेवेत शक्तिमानपि मानवः ॥

उत्थानाद्यासनं स्थानं शय्यां चातिनिषेविता ।

प्राप्नुवान्भारुतादङ्गे रुजस्तस्माद्विवर्जयेत् ॥

गम्यानाञ्च स्त्रीणां सन्दर्शनसम्भाषणसंस्पर्शनानि
दूरतः परिहरेत् ।

स्त्रीदर्शनादिभिः शुक्रं कदाचिच्चलितं स्रवेत् ।

ग्राम्यधर्मकृतान् दोषान् सोऽससर्गेऽथवाप्नुयात् ॥

नवधान्यभाषतिलकलायकुलत्थनिष्यावहरितकशाका-
स्त्रलवणकटुकगुडपिष्टविकृतिवल्लूरशुष्कयाकाजाविकानूपी-
दकमांसवसाशीतोदककशरापायसदधिदुग्धतक्रप्रभृतीन् प-
रिहरेत् ।

तक्रान्तो नवधान्यादिर्योऽयं वर्गः प्रकीर्तितः ।

दोषसञ्जनो ह्येष विज्ञेयः पूयवर्द्धनः ॥

मद्यपश्च मैर्यारिष्टासवसौधुसुराविकारान् परि-
हरेत् ।

मद्यमस्त्रं, तथा रूक्षं तीक्ष्णमुष्णञ्च वीर्यतः ।

आशुकारि च तत्पीतं क्षिप्रं व्यापादयेद्द्रव्यम् ॥

वातातपरजोधूमावश्यायातिसेवनातिभोजनानिष्टश्च-
वणदर्शनेर्थाभर्षभयक्रोधशोकध्यानरात्रिजागरणविषमाश-
नानशनयनोपवासवाग्वायामस्थानचंक्रमणशीतवातवि-
रुडाशनाजीर्णमक्षिकाद्या बाधाः परिहरेत् ।

त्रिणिनः संप्रतप्तस्य कारणैरेवमादिभिः ।

क्षीणशोणितमासस्य भुक्तं सम्यक् न जीर्यति ॥

अजीर्णात्यवनादीनां विभ्रमो बलवान् भवेत् ।

ततः शोफरुजास्त्रावदाहपाकानवाप्नुयात् ॥

सर्षपारिष्टपत्राभ्यां सर्पिषा लवणेन च ।

द्विरह्नः कारयेदूपं दशरात्रमतन्द्रितं ॥
 व्यजित् बालव्यजनेव्रेण न च विघ्नदृयेत् ।
 न तुद्रेत्र च कण्डूयेच्छयानं परिपालयेत् ॥
 जीर्णशाल्योदनं स्निग्धमल्पमुष्णं द्रवोत्तरम् ।
 भुञ्जानो जाडुलैर्मासे शीघ्रं ब्रह्ममपीहति ॥
 तण्डुल्लोयकजीवन्तोसुनिषण्णकवास्तुकैः ।
 बालमूलकवार्त्तिकपटोलैः कारयेद्भक्तैः ॥
 सदाहिमैः सामलकैष्टैस्तृष्टैः ससैन्धवैः ।
 अन्यैरेवंगुणैर्वापि मुद्गादीनां रसेन वा ॥
 सक्तून् विलिपीं कुल्माषं जलञ्चापि शृतं पिबेत् ॥
 ब्रह्मणे श्वयथुरायासात् स च रागश्च जागरात् ।
 तौ च रुक् च दिवास्वापात् ताश्च मृत्युश्च मैथुनात् ॥
 दिवा न निद्रावशगो निवातमृहर्गोचरः ।
 ब्रह्मणे वैद्यवशे तिष्ठन् शीघ्रं ब्रह्ममपीहति ॥
 एव वृत्तसमाचारो ब्रह्मणे सम्पद्यते सुखौ ।
 आयुश्च दीर्घमाप्नोति धन्वन्तरिवचो यथा ॥

सप्तपञ्चाशत्तमोऽध्यायः ।

—

अथातो ब्रणास्त्रावविज्ञानीयमध्यायं

व्याख्यास्यामः ।

त्वङ्मांसगिरास्त्रायुस्थिसन्धिकोष्ठमम्भाणीत्वष्टौ ब्रण-
वस्तूनि । अत्र सर्वब्रणसन्निवेशः । तत्राद्यैकवस्तुसन्निवेशः
त्वग्मेदी ब्रण. सूपचरः शेषाः स्वयमवदीर्यमाणा दुरुप-
चराः । तत्रायतञ्चतुरस्री वृत्तस्त्रिपुटक इति ब्रणाकृति-
समासः । शेषास्तु विकृताकृतयो दुरुपक्रमा भवन्ति । सर्वं
एव ब्रणाः क्षिप्रं सरोहन्त्यात्मवतां सुभिषग्भिश्चोपक्रान्ताः ।
अनात्मवतामज्ञैश्चोपक्रान्ताः प्रदुष्यन्ति प्रवृद्धत्वाद्दोषाणाम् ।
तत्रातिसंघतोऽतिविघ्नतोऽतिकठिनोऽतिमृदुरत्सन्नोऽवसन्नो-
ऽतिशीतोऽत्युष्णः कृष्णरक्तपीतशुक्लादीनां वर्णानामन्व-
तमवर्णो भैरव पूतिपूयस्त्राव्युन्मार्ग्युत्सङ्गमनोज्ञदर्शन-
गन्धोऽत्यर्थं वेदनावान् दाहपाकरागकण्डूशोफपिङ्गीप-
द्रुतोऽत्यर्थं दुष्टशीणितास्त्रावी दीर्घकालानुबन्धी चेति
दुष्टब्रणलिङ्गानि । तस्य दोषोच्छ्रायेण षट्त्वं विभज्य
यथास्त्वं प्रतीकारे प्रयतेत ।

अत ऊर्ध्वं सर्वस्त्रावान् वक्ष्यामः । तत्र घृष्टासु क्षिन्नासु
वा त्वद्भु स्फोटेषु भिन्नेषु सलिलप्रकाशो भवत्यास्त्रावः किञ्चि-
द्विस्रः पीतावभासश्च । मांसगतः सर्पिः, प्रकाशः सान्द्रः श्वेतः
पिच्छिलश्च । गिरागतः सद्यम्बिश्चासु गिरासु रक्तातिप्रवृत्तिः

पक्वासु च तीयनाडीभिरिव तीयागमनं पूयस्यास्त्रावद्यात्र
तनुर्विच्छिन्नः पिच्छिलोऽवलम्बी श्यावोऽवश्यायप्रतिमश्च ।
स्नायुगतः स्निग्धो घनः सिंहाणकप्रतिमः सरत्तश्च । अस्थि-
गतीऽस्थन्यभिहते स्फुटिते भिन्ने दोषावदारिते वा दोष-
भक्षितत्वादस्थि निःसारं शक्तिधौतमिवाभाति । आस्त्रा-
वद्यात्र मज्जमिश्रः सरुधिरः स्निग्धश्च । सन्धिगतः पीडा-
मानो न प्रवर्त्तत आकुञ्चनप्रसारणीन्नमनविनमनप्रधा-
वनोत्कासनप्रवाहणैश्च स्रवति । आस्त्रावद्यात्र पिच्छिलो-
ऽवलम्बी सफेनपूयरुधिरोग्नितश्च कोष्ठगतोऽसृष्ट्स्त्रुणपुरीष-
पूयोदकानि स्रवति । मर्मगतस्त्वगादिष्ववहृत्त्वान्नोच्यते ।
तत्र त्वगादिगतानामास्त्रावाणां यथाक्रमं पारुथश्यावा-
वश्यायदधिमस्तुक्षारोदकमांसधावनपुलाकोदकसन्निभत्वा-
नि मरुताद्भवन्ति । पित्ताद्गोमेदगोमूत्रभस्मशङ्ककषायोदक-
माधोक्तैलसन्निभत्वानि । पित्तवद्रक्तादतिविस्रत्वञ्च ।
कफान्नवनीतकासीसमञ्जपिष्टतिलनारिकेलोदकवराहव-
सासन्निभत्वानि सन्निपातात् तिलनारिकेलोदकेर्वाङ्क-
रसकाञ्चिकप्रसादारुकोदकप्रियङ्गुफलयक्ष्मुद्गयूपसवर्णत्वा-
मीति ।

पक्वाशयाद्साध्यस्तु पुलाकोदकसन्निभः ।

क्षारोदकनिभः स्नावो वर्ष्मो रक्ताशयात् स्रवन् ॥

आमाशयात् कलायान्धोनिभश्च त्रिकसन्धिजः ।

स्त्रावानेतान् परीक्ष्यादौ ततः कर्माचरेद्विषक् ॥

अत ऊर्ध्वं सर्वव्रणवेदना वक्ष्यामः । तीदनभेदन-
ताडनच्छेदनायमनमन्यनविच्छेपणुमुषुमायननिदेहनाव-

भस्त्रनस्फोटनविदारणोत्पाटनकम्पनविविधशूलविश्लेषण-
विकिरणपूरणस्तम्भनस्त्रप्रावकुञ्चनाङ्गुशिकाः सम्भवन्ति ।
अनिमित्तविविधवेदनाप्रादुर्भावी वा सुहृर्मुहूर्धत्वागच्छन्ति
वेदनाविशेषास्तं वातिकमिति विद्यात् । उषाचोषपरि-
दाहधूमायनानि यत्र गालमङ्गारावकीर्णमिव पचते यत्र
चोष्माभिदृष्टिः क्षते चारावसिक्तवच्च वेदनाविशेषास्तं पैत्ति-
कमिति विद्यात् । पित्तवद्भक्तसमुत्थं जानीयात् । कण्डू-
गुरुत्वं सुप्तत्वमुपदेहोऽल्पवेदनत्वं स्तम्भः शैत्यञ्च यत्र तं
श्लैष्मिकमिति विद्यात् । यत्र सर्वासां वेदनानां समुत्प-
त्तिस्तं सान्निपातिकमिति ।

अत उर्द्ध्वं ब्रह्मवर्णान् वक्ष्यामः । भस्त्रकपोतास्थिवर्णः
परुषोऽरुणः कृष्ण इति मारुतजस्य । नीलः पीतो हरितः
श्यावः कृष्णो रक्तः कपिलः पिङ्गल इति रक्तपित्तसमु-
त्थयोः । श्वेतः स्निग्धः पाण्डुरिति श्लेष्मजस्य । सर्ववर्णो-
पेतः सान्निपातिक इति ।

न केवलं ब्रह्मवर्णो वेदनावर्णसंग्रहः ।

सर्वशोफविकारेषु ब्रह्मवर्णचयेद्भिषक् ॥

—

अष्टशब्दाशतमोऽध्यायः ।

अथ कृत्वाकृत्यविधिः ।

तत्र वचःस्थानां दृढानां प्राणवता सत्त्ववताञ्च सुचि-
कित्स्या व्रणा एकस्मिन् वा पुरुषे यत्रैतद्गुणचतुष्टय तस्य
सुखसाधनीयतमाः । तत्र वचःस्थानां प्रत्यग्रधातुत्वादाश्च
व्रणा रोहन्ति । दृढानां स्थिरबहुभासत्वाच्छस्त्रमवचर्य-
माणं शिरास्नायादिविशेषान् न प्राप्नोति । प्राणवता वेद-
नाभिघाताहारयन्त्रणादिभिर्न ग्लानिरुत्पद्यते । सत्त्ववता
दारुणैरपि क्रियाविशेषैर्न व्यथा भवति । तस्मादेतेषां
सुखसाधनीयतमाः । त एव विपरीतगुणा बृहत्कृशाल्य-
प्राणभौरुषु द्रष्टव्याः । स्निग्धपायुप्रजननललाटगण्डौष्ठ-
कण्ठफणकोषोदरजत्रुसुखाभ्यन्तरसस्याः सुखरोपणीया
व्रणाः । अक्षिदन्तनासापाङ्गत्रोत्रनाभिजठरसेवनीनितम्ब-
पार्श्वकुक्षिवक्षःकक्षास्तनसन्धिभागगताः रुफेनपूयरक्ता-
निलवाहिनोऽन्तःशल्याश्च दुश्चिकित्स्याः । अधोभागाश्चोर्ध्व-
भागनिर्वाहिणो रोमान्तोपनखमर्मजङ्घास्थिसंश्रिताश्च ।
भगन्दरमपि चान्तमुर्खं सेवनीकूटकास्थिसंश्रितम् ।

कुष्ठिनां विषजुष्टानां शोषिणां मधुनेहिनाम् ।

व्रणाः कृच्छ्रेण सिध्यन्ति येषां चापि व्रणे व्रणाः ॥

अवपाटिकानिरुद्धप्रकाशसन्निरुद्धगुदजठरग्रन्थिस्तक्रि-
मयः प्रतिश्यायजाः कोष्ठजाश्च लङ्गोषिणां प्रमेहिनां वा

ये परिक्षतेषु दृश्यन्ते शर्करासिकतामेहवातकुण्डलिकाष्ठी-
लादन्तशर्करोपकुञ्जकण्ठशालूकनिष्कोषणदूषिताश्च दन्त-
वैष्टा विसर्पास्थिचतोर'क्षतव्रणग्रन्थिप्रभृतयश्च याप्याः ।

साध्या याप्यत्वमायान्ति याप्याश्चासाध्यतां तथा ।

घ्नन्ति प्राणानसाध्यास्तु नराणामक्रियावताम् ॥

यापनीयं विजानीयात् क्रिया धारयते तु यम् ।

क्रियायान्तु निवृत्तायां सद्य एव विनश्यति ॥

प्राप्ता क्रिया धारयति याप्यस्याधितमातुरम् ।

प्रपतिष्यद्विवागारं विष्कम्भः साधुयोजितः ॥

अत ऊर्ध्वमसाध्यान् वक्ष्याम । भासपिण्डवदुद्गताः
प्रसेकिनोऽन्त पूयवेदनावन्तोऽण्वापानवदुद्गृतौष्ठाः । केचित्
कठिना गौशृङ्गवदुन्नतमृदुमामप्ररोहाः । अपरे दुष्टरुधि-
रास्त्राविणस्तनुपिच्छिलास्त्राविणो वा मध्योन्नताः । केचि-
दवसन्नशुधिरपर्यन्ताः । शणतूलवत् स्नायुजालवन्तो दुर्दशा
वसामेदोमज्जमसुलुङ्गस्त्राविणश्च दोषसमुत्थाः । पीता-
सितमूत्रपूरीषवातवाहिनश्च कोष्ठस्था । क्षीणमांसानाञ्च
सर्वतोगतयश्चाशुमुखा मामवुद्गुद्वन्त सशब्दवातवाहिनश्च
शिरकण्ठस्थाः । क्षीणमांसानाञ्च पूयरक्तनिर्वाहिणोऽरो-
चकाविपाककासस्तामोपद्रवयुक्ताः । भिन्ने वा शिर-
कपाले यत्र मस्तुवुद्गदर्शनं विदापलिङ्गप्रादुर्भावः कास-
श्वासौ वा यस्येति ।

वसा मेदोऽथ मज्जानं मसुलुङ्गञ्च यं स्रवेत् ।

आगन्तुमु व्रण सिध्येन्न सिध्येद्दोषसम्भवः ॥

अमर्मापहिते देशे शिरासन्व्यस्थिवर्जिते ।

विकारो योऽनुपर्य्येति तदसाध्यस्य लक्षणम् ॥
 क्रमेणोपचयं प्राप्य धातूननुगतः शनैः ।
 न शक्य उन्मूलयितुं वृद्धो वृक्ष इवामयः ॥
 स स्थिरत्वान्महत्त्वाच्च धात्वनुक्रमणेन च ।
 निहन्त्यौषधवीर्याणि मन्तान् दुष्टग्रहो यथा ॥
 अतो यो विपरीतः स्यात् सुखसाध्यः स उच्यते ।
 अवद्धमूलः क्षुपको यद्ददुत्पाटने सुखः ॥
 त्रिभिर्दोषैरनाक्रान्तः श्यावोष्ठः पिडकः समः ।
 अवेदनो निरास्त्रावो व्रणः शुद्ध इहोच्यते ॥
 कपोतवर्णप्रतिमा यस्यान्ताः क्लेदवर्जिताः ।
 स्थिराञ्चिपिटिकावन्तो रोहताति तमादिशेत् ॥
 रूढवर्कानमयान्यमशूनमरुज व्रणम् ।
 त्वक्सवर्णं समतलं सम्यग्रूढं विनिर्दिशेत् ॥
 दोषप्रकोपादप्रायामादभिघातादजीर्णतः ।
 हर्षात् क्रोधाद्गथाद्वापि व्रणो रूढोऽपि दीर्यते ॥

जनघटितमोऽध्यायः ।

अथातः प्रनष्टशल्यविज्ञानीयमध्यायं

व्याख्यास्यामः ।

शल शूल आशुगमने धातुस्तस्य शल्यमिति रूपम् । तद्विधं शारीरमागन्तुकञ्च । सर्वशरीराबाधकरं शल्यं तद्विद्दोपदिश्यते । तत्र शारीरं रोमनखादिधातवोऽन्नमला दोषाश्च दुष्टाः । आगन्त्वपि शारीरशल्यव्यतिरेकेण दावन्ती भावा दुःखमुत्पादयन्ति । अधिकारो हि लोहवेणुवृक्ष-
लक्ष्यशृङ्गास्थिमयेषु तत्रापि विशेषतो लोहमयेष्वेव विशस-
नार्थीपपन्नत्वात्लोहस्य लोहानामपि दुर्वारत्वाद्दणुमुखत्वा-
द्दूरप्रयोजनकरत्वाच्च शर एवाधिकृतः स द्विविधः कर्णो
श्चक्षुश्च । प्रायेण विविधवृक्षपत्रपुष्पफलतुल्याकृतयो व्या-
ख्याता व्यालमृगपक्षिवक्त्रसदृशाश्च । सर्वशल्यानान्तु मह-
तामणूनां वा पञ्चविधो गतिविशेष ऊर्ध्वमधोऽर्वाचीनस्ति-
र्यगृजुरिति । तानि यदा वेगक्षयात् प्रतिघाताद्वा त्वगा-
दिषु व्रणवसुष्ववतिष्ठन्ते धमनीस्रोतीऽस्थितद्विवरपेशीप्र-
भृतिषु वा शरीरप्रदेशेषु तत्र शल्यलक्षणमुच्यमानमुपधारय ।
तत्तु द्विविधं सामान्यं वैशेषिकञ्च । श्यावं पिडकावन्त
शीफवेदनावन्तं सुहृसुहृः शोणितास्त्राविणं बहुद्वदुन्नतं
मृदुमांसञ्च व्रणं जानीयात् सशल्योऽयमिति सामान्यलक्ष-
णमेतदुक्तम् । वैशेषिकन्तु त्वग्गते विवर्णः शोफो भवत्यायतः

कठिनञ्च । मांसगते शोफाभिद्धिदि, शल्यमागोनुपसरोह-
 पौडनातहिष्णुना चोषपाको च । पेश्यन्तरस्थेऽप्येतदेव
 चोषशोफवर्जम् । शिरागते शिराधानं शिराशूल शिरा-
 शोफञ्च । स्नायुगते स्नायुजालोत्क्षेपणं संरन्ध्रशीघ्रा तृक्
 च । स्त्रीतोगते स्त्रीतसा स्वकर्म्मगुणहानिः । धमनीस्थे
 सफेन रक्तमीरयन्निल, सशब्दो निर्गच्छत्यङ्गमर्द्दः पिपासा
 हृत्तासञ्च । अस्थिगते विविधवेदनाप्रादुर्भावः शोफञ्च ।
 अस्थिविवरगतेऽस्थिपूर्णतास्थितोदः सहर्षो बलवाञ्च ।
 सन्धिगतेऽस्थिवक्षेष्टोपरमञ्च । कोष्ठगते आटोपानाहौ मूल-
 पूरिपाहारादर्शनञ्च व्रणमुखात् मर्मगते मर्मविद्धवञ्चेष्टते
 सूक्ष्मगतिषु शल्येष्वेतान्येव लक्षणान्यस्यष्टानि भवन्ति ।
 महान्ति खल्पानि वा शुद्धदेहानामनुलोमसन्निविष्टानि
 रोहन्ति विशेषतः कण्ठस्त्रीतःशिरात्वक्पेश्यदिविवरेषु
 दोषप्रकोपव्यायाभाभिघातेभ्यः प्रचलितानि पुनर्बाधन्ते ।

तत्र त्वक्प्रनष्टे स्निग्धस्त्रिन्नायां मृत्स्मापयवगोधूमगो-
 मयमृदितायां त्वचि यत्र संरन्ध्रो वेदना वा भवति तत्र
 शल्यं जानीयात् । स्नानघृतसृञ्चन्दनकल्कैर्वा प्रदिग्धायां
 शल्योपशान्त्यु विसरति घृतसुपशुष्यति वा लेपो यत्र तत्र
 शल्यं विजानीयात् । मांसप्रनष्टे स्रेहस्वेदादिभिः क्रिया-
 विशेषैरविहृद्भैरातुरसुपपादयेत् । कर्षितस्य तु शिथिलो-
 भूतमनवबद्धं क्षुब्धमाणं यत्र संरन्ध्रो वेदना वा भवति
 तत्र च शल्यं विजानीयात् । कोष्ठास्थिसन्धिपेशीविवरेष्व-
 वस्थितमेवं परीक्षेत । शिराधमनीस्त्रीतःस्नायुप्रनष्टे खण्ड-
 चक्षुसंयुक्ते यानि व्याधितमारीप्याशु विषमेऽध्वनि शया-
 द्यत्र संरन्ध्रो वेदना वा भवति तत्र शल्यं जानीयात् ।

अस्थिप्रनष्टे स्त्री हस्वेदीपपत्रान्मस्थीनि बन्धनपीडनाभ्यां
 मृगमुपचरेद्यत्र संरम्भो वेदना वा भवति तत्र शल्यं जानी-
 यात् । सन्धिप्रनष्टे स्त्री हस्वेदीपपत्रान् सन्धीन् प्रसारणा-
 कुञ्चनबन्धनपीडनैर्मृगमुपचरेद्यत्र संरम्भो वेदना वा भवति
 तत्र शल्यमिति जानीयात् । मर्मप्रनष्टे त्वनन्धभावा-
 न्मर्मणामुक्तं परीक्षणं भवति । सामान्यलक्षणमपि च
 हस्तिस्तन्वाश्वपृष्ठपर्वतद्रुमारोहण-धनुर्व्यायामद्भृतयाननिशु-
 द्धाध्वगमनलङ्घनप्रतरणप्लवनव्यायामैर्जृम्भोद्धार-कासक्षवशु-
 ष्ठीवनहसनप्राणायामैर्वातमूत्रपुरीषशुक्रोत्सर्गैर्वा यत्र सं-
 रम्भो वेदना वा भवति तत्र शल्यं जानीयात् ।

यस्मिंस्तीदादयो देशे सुप्तता गुरुतापि च ।
 घट्टते बहुशो यत्र स्रूयते तुद्यतेऽपि च ॥
 आतुरस्यापि यं देशमभीक्ष्णं परिरक्षति ।
 संवाह्यमानो बहुशस्तत्र शल्यं विनिर्दिशेत् ॥
 शल्यबाधमशूनश्च नीरुजं निरुपद्रवम् ।
 प्रसन्नं मृदुपर्यन्तं निराघट्टमनुन्नतम् ॥
 एषस्या सर्वं ती दृष्ट्वा यथाभागं विक्रितकः ।
 प्रसाराकुञ्चनान्नून निःशल्यमिति निर्दिशेत् ॥
 अस्थ्यात्मकं भक्ष्यते तु शल्यमन्तश्च शीर्यते ।
 प्रायो निर्भुज्यते शाङ्गमायसञ्चेति निश्चयः ॥
 घार्चवैष्वतार्णानि निर्द्धियन्ते तु नो यदि ।
 पचन्ति रक्तं मांसञ्च क्षिप्रमेतानि देहिमात् ॥
 कानकं राजतं ताम्ब्रं रैतिकं तपुसीसजम् ।
 चिरस्थानाद्विस्तीयन्ते पित्ततेजःप्रतापनात् ॥

स्वभावशैता मृदवी ये चान्ये ऽपौट्टया मताः ।

द्रवीभूताः शरीरेऽस्मिन्ने कत्वं यान्ति धातुभिः ॥

विषाणदन्तकेशास्थिवेणुदारूपलानि तु ।

शल्यानि न विशीर्यन्ते शरीरे मृत्सयानि च ॥

द्विविधं पञ्चगतिकं त्वगादित्रणवस्तुषु ।

यो वेत्यधिष्ठितं शल्यं स राज्ञः कर्तुंमर्हति ॥

शल्यं द्विविधमवबद्धमनवबद्धम् । तत्र समासेनावद्ध-
शल्योद्धरणार्थं पञ्चदशहेतून् वक्ष्यामः । तद्यथा, स्वभावः
पाचनं भेदनं दारणं पीडनं प्रमार्जनं निर्घापनं वमन
विरेचनं प्रक्षालनं प्रतिमर्षः प्रवाहणमाचूषणमयस्कान्ती
हर्षश्चेति । तत्राशुत्वव्यूहकारकाससूत्रपूरीषानिलैः स्वभाव-
बलप्रवृत्तैर्नयनादिभ्यः पतति । सावगाढं शल्यमभिदह्य-
मानं पाचयित्वा प्रकोपात्तस्य पूयशीणितवेगाद्गीरवाहा
पतति । पक्कमभिव्यमानं भेद्येहारयेद्वा भिन्नमनिरस्यमानं
पीडनीयैः पीडयेत् पाणिभिर्वा । अशून्यक्षिशल्यानि परि-
षेचनाधापनैर्बालवस्त्रपाणिभिः प्रमार्जयेत् । आहारशेष
श्लेष्महीनाणुशल्यानि श्वसनोत्कासनप्रधमनैर्निर्दमेत् । अब-
शल्यानि वमनाङ्गुलिप्रतिमर्षप्रमृत्तिमिर्विरेचनैः पक्काशय-
गतानि । त्रणदीषाश्रयगतानि प्रक्षालनैः । वातमूत्र-
पूरीषगर्भसङ्घेषु प्रवाहणमुक्तम् । मारुतोदकसविषरुधिर
दुष्टस्तन्येष्वाचूषणमास्येन विषाणैर्वा । अनुलोममनवबद्ध-
मकर्णमनल्पत्रणसुखमयस्कान्तेन । हृद्यवस्थितमनेककार-
णोत्पन्नं शोकशल्यं हर्षेणिति । सर्वशल्यानान्तु महताम-
णूनां वा हावेवाहरणहेतु भवतः प्रतिलोमोऽनुलोमश्च तत्र

प्रतिलोममवाचीनमानयेदबुलोमं पराचीनम् । उत्तुण्डितं
छित्त्वा निर्घातयेच्छेदनीयमुखान्यपि कुट्टिवक्षःकक्षा-
वङ्गणपशुकान्तरपतितानि च हस्तशक्यं यथामार्गं हस्ते-
नैवापहर्त्तुं प्रयतेत ।

अनुत्तुण्डितशल्यानि छेदनीयमुखानि च ।

अनिर्घात्यानि जानीयाद्भ्रूयुच्छेदानुबन्धतः ॥

हस्ते नापहर्त्तुमशक्यं विमृश्य शस्त्रेण यन्त्रेण वापहरेत् ।

शीतलेन ललेनैवं भ्रूच्छेदमवसेचयेत् ।

संरक्षेदस्य मन्त्राणि सुहृदाश्वासयेच्च तम् ॥

ततः शल्यमुद्धृत्य निर्लोहितं व्रणं कृत्वा स्वेदाहमग्नि-
घृतप्रभृतिभिः संखेद्य विदह्य प्रदिह्य सर्पिर्मधुभ्यां बद्धा-
चारिकमुपदिशेत् । शिरास्त्रायुविलग्नं शलाकादिभिर्वि-
मोच्यापनयेत् श्वयथुयस्तवारङ्गं समवपीड्य श्वयथुं दुर्बल-
वारङ्गं कुशादिभिर्बद्ध्वा । हृदयमभितो वर्त्तमानं शल्यं
शीतजलादिभिरुहे जितस्थापहरेद्यथामार्गं दुरुपहरमन्य-
तोऽपवाध्यमानं पाटयित्वापहरेत् । अस्थिविवरप्रविष्टमस्थि-
विदष्टं वावगृह्य पादाभ्यां यन्त्रेणापहरेदशक्यमेवं वा
बलवद्भिः सुपरिगृहीतस्य यन्त्रेण ग्राहयित्वा शल्यवारङ्गं
प्रविभुज्य धनुर्गुणैर्बद्ध्वा कतश्चास्य पञ्चाङ्गामुपसंयतस्याश्व-
वक्त्रकटके वा बध्नीयादथैनं कशया ताडयेद्यथोन्नमयन्
शिरोवेगेन शल्यमुद्धरति । दृढां वा हृत्तशाखामवनस्य
तस्यां पूर्ववद्बद्ध्वापहरेत् । अस्थिदेशोत्तुण्डितमष्टीलाश्लमुद्ग-
राणामन्यतमस्य प्रहारिण विचाल्य यथामार्गमेव यन्त्रेण
विमृदितकर्णानि कर्णबन्धनाबाधकरदेशोत्तुण्डितानि

पुरस्तादेव जातुषे कण्ठासक्ते कण्ठे नाडौ प्रवेश्याग्निताश्च
 शलाका तथाऽगृह्य शीताभिरद्भिः परिषिच्य स्थिरीभूत-
 मुद्धरेत् । अजातुष जतुमधूच्छिष्टलिप्तया शलाकया पूर्व-
 कल्पे नेत्येके । अस्थिशल्यमन्यद्वा तिर्यक्कण्ठासक्तमवेज्य
 केशोण्डुकं दृढैकसूत्रवद्द्रवभक्तोपहितं पाथयेदाकण्ठाच्च
 पूर्णकोष्ठं वामयेत् । वमतश्च शल्यैकदेशसक्तं ज्ञात्वा सूत्रं
 सहसा त्वाक्षिपेत् । मृदुना वा दन्तधावनकूर्चकेनाप-
 हतेत् प्रणुदेवान्तःक्षतकण्ठाय च मधुसर्पिषी लेटुं प्रयच्छे-
 क्षिफलाचूर्णं वा मधुमर्करामिश्रम् । उदकपूर्णमवाक्-
 श्विरसमवपीडयेदनीयाद्दामयेद्वा भस्मराशौ वा निखने-
 दामुखात् । यासशल्ये तु कण्ठासक्ते निःशङ्कमनबुद्धस्तम्भे
 मुष्टिनाभिहन्यात् स्नेहं मद्यं पानीयं वा पाथयेत् । वाहु-
 रञ्जुलतापाशशल्ये तु कण्ठपीडनादायुः प्रकुपितः श्लेष्माणं
 कोपयित्वा स्त्रीती निरुणद्धि लालास्रावं फेनागमनं संज्ञा-
 नाशञ्चापादयति । तमभ्यज्य सस्त्रेद्य शिरोविरेचनं तस्मै
 तीक्ष्णं दद्याद्द्रवश्च वातघ्नं विदध्यादिति ।

शल्योक्तितिविशेषांश्च स्थानान्यावेक्ष्य बुद्धिमान् ।

तथा यन्मृष्टशक्तञ्च सम्यक् शल्यमथाहरेत् ॥

कर्णवन्ति तु शल्यानि दुःखाहार्याणि यानि च ।

आददीत भिषक् तस्मात् तानि युक्त्या समाहितः ॥

एतैरुपाये शल्यन्तु नेत्रे निर्घात्यते यदि ।

मत्स्या निपुण्या वैशो यन्मृशो गैश्च निर्हरेत् ॥

शोधपाकौ रुजशोभाः कुर्याच्छूलमनिर्हरेत् ॥

वैकलयं मरणञ्चापि तस्माद्यत्नादिनिर्हरेत् ॥

षष्ठितमोऽध्यायः ।

—

अथ धात्वादिमारणोपयुक्तान्
पुटप्रकारानाह ।

महांपुटम् ।

गम्भीरे विस्तृते कुण्डे द्विहस्ते चतुरस्रके ।
वनोपलसहस्रेण पूरिते पुटनौषधम् ॥
कोष्ठे रुद्धं प्रयत्नेन गोविष्टोपरि धारयेत् ।
वनोपलसहस्राक्षं कोष्ठिकोपरि निक्षिपेत् ॥
वज्रं विनिक्षिपेत्तत्र मंहापुटमिति स्मृतम् ॥

गजपुटम् ।

सपादहस्तमानेन कुण्डे निम्ने तत्रायते ।
वनोपलसहस्रेण पूर्ये मध्ये विधारयेत् ॥
पुटनद्रव्यसंयुक्तां कोष्ठिकां मुद्रितां सुखे ।
अधोऽर्द्धानि करण्डानि अर्धान्युपरि निःक्षिपेत् ॥
एतद्गजपुटं प्रोक्तं ख्यातं सर्वपुटोत्तमम् ।
साधारणनराङ्गुला त्रिंशद्गुलको गजः ॥
अन्यच्च । सजप्रमासगम्भीर शुषिर क्रमशस्ततम् ।
वितस्त्रिद्वितयमुखं त्रिवितस्त्रितल तथा ॥
एवं विधाय यत्नेन विशिरस्ककरोरवत् ।
तस्य पादत्रयं सम्यक् पूरयित्वा वनोपलैः ॥
भेषज्यकोष्ठिकां तत्र स्थापयित्वा ततः पुनः ।

वनोपलैः संवृणुयादेतद्जगपुटं स्मृतम् ॥

अत्र पादीनहस्तद्वयप्रमाणो गजः ।

वाराहपुटम् ।

अरत्निमानके कुण्डे पुटं वाराहमुच्यते ।

कौकुटपुटम् ।

षोडशाङ्गुलके खाते कस्यचित् कौकुटं पुटम् ।

कापोतपुटम् ।

यत् पुटं दीयते खाते च्छष्टसंख्यैर्वनोपलैः ।

कापोतपुटमेतत्, कथितं पुटपण्डितैः ॥

एतदेव लघुपुटनाम्ना ख्यातम् ।

गोवरपुटम् ।

वृहद्गाण्डस्थितैर्यन्त्रैर्गोवरैर्दीयते पुटम् ।

तद्गोवरपुटं प्रोक्तं भिषग्भिः सूतभस्मकृत् ॥

गोष्ठान्तर्गोखुरक्षुसं शुष्कचूर्णितगोमयम् ।

गोवरं तत् समाख्यातं बरिष्ठं रससाधने ॥

भाण्डपुटम् ।

वृहद्गाण्डे तुषैः पूर्णं मध्ये सूषां विधारयेत् ।

द्विधाग्निं सुद्रवेद्गाण्डं तद्गाण्डपुटमुच्यते ॥

एकषष्टितमोऽध्यायः ।

अथ शौषधपाकार्थयन्त्राणि निरूप्यन्ते ।

कवचीयन्त्रम् ।

नातिङ्गस्त्रां काचकूपीं न चातिमहतीं दृढाम् ।

वाससा कर्दमाक्तेन परिहृत्य समन्ततः ॥

सलिप्य मृदुमृत्स्त्राभिः शोषयेद्भानुरश्मिना ।

निधाय भेषजं तत्र मुखमाच्छादयेत्ततः ॥

कठिन्या दृढया वापि पचेद्यन्त्रे विधानतः ।

कवचीयन्त्रमेतद्धि रसादिपचने मतम् ॥

वालुकायन्त्रम् ।

भाण्डे वितस्त्रिगन्धारे मध्ये निहितकूपिके ।

कूपिकाकण्ठपर्यन्तं वालुकाभिश्च पूरिते ॥

भेषजं कूपिकासंस्थं वह्निना यत्र पच्यते ।

वालुकायन्त्रमेतद्धि यन्त्रं तत्र बुधैः स्मृतम् ॥

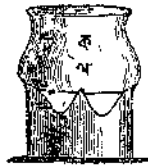

दीलायन्त्रम् ।

द्रवद्रव्येण भाण्डस्य पूरयित्वाहंमात्रकम् ।

सूत्रेण लम्बयेत् काष्ठे बद्धा भेषजपोटलीम् ॥

स्वेदयेच्चान्तरगतां दोलायन्त्वमिदं स्मृतम् ।
पिपाय पच्यते यत्र तद्यन्त्रं स्वेदनं स्मृतम् ॥



विद्याधरयन्त्रम् ।

अधःस्थल्यां रसं चिघ्ना निदध्यात्तन्मुखीपरि ।
स्थालीमूर्ध्वमुखीं सम्यक् निरुध्य सृदुमत्तया ॥
जर्द्वस्थाल्यां जलं चिघ्ना चुक्ष्णामारोप्य यत्नतः ।
अधस्ताज्ज्वालयेद्ग्नौ यावत् प्रहरपञ्चकम् ॥
स्त्राङ्गधीतं ततो यत्नाद्गृह्णीयाद्रसमुत्तमम् ।
विद्याधराभिधं यन्त्रमेतत्तज्ज्ञैरुदाहृतम् ॥

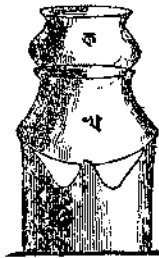

उमरुयन्त्रम् ।

यन्त्रं उमरुसंज्ञं स्यात् तत्स्थालीर्मुद्रिते मुखे ॥



चक्रयन्त्रम् ।

गर्त्तवाह्ये भटेद्गर्त्ती मध्यगर्त्ते रसं कुरु ।

चक्रयन्त्रमिदं सिद्धं वाह्ये गर्त्ते बृहत् पुटम् ॥

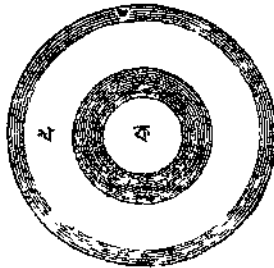

इष्टकायन्त्रम् ।

मध्ये गर्त्तं समायुक्तामिष्टका कारयेद्भिवक् ।
 गर्त्तं चैव समास्थाय तस्यां सूतादिकं न्यसेत् ॥
 दत्त्वापरि शरीरवच्च सन्धिं मृत्तवणं लिपेत् ।
 तदूहे सिकतां किञ्चिद्दत्त्वा दीयं पुटं लघु ॥
 इष्टकायन्त्रमेतद्भि जारयेद्गन्धकादिकम् ॥



कोष्ठिकायन्त्रम् ।

षोडशाङ्गुलविस्तीर्णं हस्तमात्रायतं समम् ।
 धातुसत्त्वनिपातार्थं कोष्ठिकं परिकीर्तितम् ॥
 वंशखादिरमाधूकवदरीदारुसम्भवैः ।
 परिपूर्णं दृढाङ्गारैरधीवातेन कोष्ठके ॥
 मात्रया ज्वालमार्गेण ज्वालयेच्च हुताशनम् ॥



कच्छपयन्त्रम् ।

जलपूर्णपात्रमध्ये दत्त्वा खपरन्तु विस्तीर्णम् ।
 तदुपरि रसविद्भ्रं स्थाप्यः सूतो मृदः कुण्डलाम् ॥
 लघुलोहकोटविकया कृतपटुर्मृत्सन्धिलेपमास्थाय ।
 देया तदुपरि सिकता चैकाङ्गुलिपरिमाणाणि ॥
 तत् खपरं पूर्यं चाङ्गारकवनोपलेनोपचितम् ॥
 कृतपटुः कार्यपटुर्भिषक् ।



वकयन्त्रम् ।

दौर्घकण्ठकाचकूप्या गिलयेत्काचभाण्डकम् ।
 तिर्यक्त्वा पचेच्चूलां वकयन्त्रमिदं स्मृतम् ॥

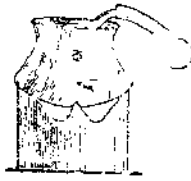

नाडिकायन्त्रम् ।

विनिधाय घटे द्रव्यं कनीयांसमधोमुखम् ।
 घटमन्यं मुखे तस्य स्थापयित्वाभयोर्मुखम् ॥
 मृदुमृद्भिः समालिप्य नाडिकां विनिवेशयेत् ।
 यन्त्रात् कुण्डलितां भित्त्वा जलद्रोणीं महत्तमाम् ॥
 आधारभाण्डपर्यन्तं ततश्चूङ्गां विधारयेत् ।
 अधस्ताज्ज्वालयेद्दह्निं यावद्वाष्पी विशेदधः ॥
 गृह्णीयादाधारगतं निम्नैलं रसमुत्तमम् ।
 नाडिकायन्त्रमेतद्धि मुनिभिः परिकीर्तितम् ॥



वारुणीयन्त्रम् ।

जड्वे तीयसमायुक्तं जलद्रोणीविवर्जितम् ।
 तीयसवेष्टिताधारमृजुनाडीसमन्वितम् ॥
 यन्त्रं तद्वारुणीसंज्ञं सुरासाधनकर्म्मणि ।

अन्यञ्च । वीजद्रव्यं घटे दत्त्वा सञ्छाद्यान्येन तन्मुखम् ।
 मृदा मुखं विलिप्याथ नाडीं वंशादिसम्भवाम् ॥
 यन्त्वादाधारगा कृत्वा स्त्रावयेद्विधिना रसम् ।
 वारुणीयन्त्रमेतद्वि सुराससाधने सुखम् ॥

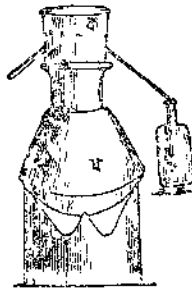
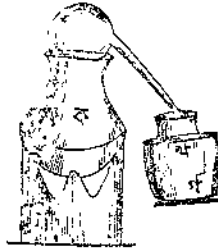

पातालयन्त्रम् ।

भाण्डस्य तलतो रन्ध्रं सविधाय सुवर्तुलम् ।
 तदधो मृत्समं वापि दार्ढ्यं काचनिर्मितम् ॥
 धृत्वा पात्रन्तु तद्भाण्डं भेषजेः परिपूरयेत् ।
 समाच्छाद्य ततो भाण्डं सलिप्य च मृदादिभिः ॥
 भूगर्ते तल्लभाधाय चोर्द्ध्वमाकौथ्यं वर्तुभिः ।
 रसं विस्त्रावयेदेतद्यन्त्रं पातालनामकम् ॥

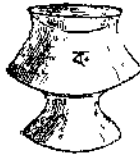

भूधरयन्त्रम् ।

यन्त्रं डमरुवद्वाथ तुल्यं विद्याधरेण वा ।
 भूगर्त्तं तत्समाधाय चोर्द्ध्वमाकीर्य वह्निना ॥
 अधःस्थाल्यां जलं त्रिधा सूतकं तत्र पातयेत् ।
 एतद्भूधरयन्त्रं स्यात् सूतसंस्कारकर्मणि ॥

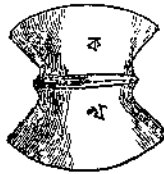

तिर्यक्पातनयन्त्रम् ।

घटे रसं विनिक्षिप्य सजलं घटमन्यकम् ।
 तिर्यक्मुखं द्वयोः कृत्वा तन्मुखं रोधयेत् सुधीः ॥
 रसाधो ज्वालयेद्ग्निर्यावत् सूतो जलं विशेत् ।
 तिर्यक्पातनमित्युक्तं सिद्धैर्नागाङ्गुनादिभिः ॥

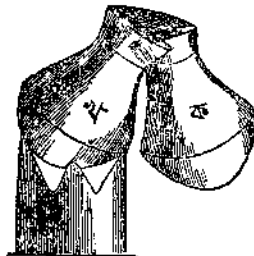

जलयन्त्रम् ।

तथवा कारयेन्मूषां पात्रलम्बामधोमुखीम् ।
 लोहजामनुरूपाञ्च तन्मूषामुखरोधिनीम् ॥
 दत्त्वा चान्या तयोः सन्धिं विलिप्यायोऽसृगादिभिः ।
 जलमूर्द्ध्वं विनिक्षिप्य निःसन्देहं विपाचयेत् ।
 जलयन्त्रमिदं ख्यातं तेनैव जार्यते रसः ॥

आदिना चूर्णातसीतैलसर्जरसगुडादिकं ज्ञातव्यम् ।



चुली ।

सारणावन्त्रम् ।

मूषान्तर्निहिता मूषा सरन्ध्रा सूतशोधिनी ।
 गम्भीरा सारणा नाम्ना यन्त्रं तत् कथ्यते बुधैः ॥
 अथ मूषानिरूपणम् ।

अन्धमूषा तु कर्तव्या गोस्तनाकारसन्निभा ।
 सैव छिद्रान्विता मध्ये गम्भीरा सारणोचिता ॥
 द्वौ भागौ तुषट्गन्धस्य एका वल्लीकम्बुत्तिका ।
 लोहकिट्टस्य भागैकं श्वेतपाषाणभागिकम् ॥
 नरकेयसमं किञ्चिच्छागीचीरेण पिषयेत् ।
 यामदयं दृढं मर्द्य तेन मूषां सुसम्पुटाम् ॥
 शोषयित्वा रसं क्षिप्त्वा तत्कल्कैः सनिरोधयेत् ।
 वज्रमूषा समाख्याता सम्यक् पारदसाधिका ॥

द्विषष्टितमोऽध्यायः ।

अथ धात्वादीनां शोधनमारणादिविधिः ।

अथ धातवः ।

स्वर्णं रूप्यञ्च ताम्रञ्च रङ्गं यशदमेव च ।
सीसं लौहञ्च सप्तैते धातवो गिरिसम्भवाः ॥
वलीपतितखालित्यकाश्यावित्यज्वरामयान् ।
निवार्य देहं दधति नृणा तद्धातवो मताः ॥

स्वर्णम् ।

स्वर्णं सुवर्णं कनकं हिरण्यं हेम हाटकम् ।
तपनीयञ्च गाङ्गेयं क्लृप्तधौतञ्च काञ्चनम् ॥
चामीकरं शातकुम्भं तथा कात्तं स्वरञ्च तत् ।
जाम्बूनदं जातरूपं महारजतमित्यपि ॥
दाहे रक्तं सितं छेदे निकषे कुङ्कुमप्रभम् ।
तारशुल्बीज्भित्तं स्निग्धं कीमलं गुरु हेम सत् ॥
तच्छ्रेतं कठिनं रूचं विवर्णं समलं दलम् ।
दाहे छेदे सितं श्वेतं कषे त्याज्यं लघु स्फुटम् ॥

बलं सवीर्यं हरते नराणां

रोगव्रजान् पोषयतीह काये ।

असौख्यकार्ये च सदा सुवर्ण-

मशुद्धमेतन्मरणञ्च कुर्यात् ॥

सौख्यं वीर्यं बलं हन्ति नाजारोगं करोति च ।

अशुद्धममृतं स्वर्णं तस्मात् संशोध्य मारयेत् ॥

अथ तस्य शोधनविधिः ।

पत्तलीकृतपत्राणि हेम्नो वङ्गौ प्रतापयेत् ।

निषिञ्चेत् तप्ततप्तानि तैले तत्रे च काञ्चिके ॥

गोमूत्रे च कुलत्थानां कषाये तु त्रिधा त्रिधा ।

एवं हेम्नः परेषाञ्च धातूनां शोधनं भवेत् ॥

तस्य मारणविधिः ।

शुद्धसूतसमं स्वर्णं खल्ले कृत्वा तु गोलकम् ।

ऊर्ध्वाधो गन्धकं दत्त्वा सर्वतुल्यं निरुध्य च ॥

त्रिंशद्वनोपलैर्देयं पुटान्येवं चतुर्दश ।

निरुध्यं जायते भस्म गन्धो देयः पुनः पुनः ॥

एवं मारितस्य तस्य गुणाः ।

कषायतिक्तमधुरं सुवर्णं गुरु लेखनम् ।

द्वयं रसायनं बलं चक्षुर्थं कान्तिदं शुचि ॥

आयुर्मेधावयःस्वैर्यवाग्निशुद्धिस्मृतिप्रदम् ।

निहन्ति चयमुन्मादं विकारांश्चौषदशिकान् ॥

अन्यच्च,

आयुर्मेधाप्रभाधीस्मृतिकरमखिलव्याधिविध्वंसि पुण्यं

भूतावेशप्रशान्तिस्मरभवसुखदं सौख्यपुष्टिप्रकारि ।

गाङ्गेयं चाथ रूष्यं गरहरमजराकारि मेहापहारि

क्षीणानां पुष्टिकारि स्फुटमतिकरणं कारणं वीर्यवृद्धेः ॥

अस्य मात्रा १ रक्तिका ।

रौप्यम् ।

रौप्यन्तु रजतं तारं चन्द्रकान्ति सितप्रभम् ।

गुरु स्निग्धं मृदु खेत दाहच्छेदघनक्षमम् ॥
 स्वर्णादिरहितं स्वच्छं तारं नवगुणं शुभम् ।
 क्वत्रिमं कठिनं रूक्षं रक्तं पीतदलं लघु ॥
 दाहच्छेदघनैर्नष्टं रूष्यं दुष्टं प्रकौर्त्तितम् ।
 आयुः शुक्रं बलं हन्ति नाना रोगान् करोति च ॥
 अशुद्धममृतं तारं तस्मात् सशोध्य मारयेत् ॥

अथ तस्य शोधनविधिः ।

पत्तलीकृतपत्राणि तारस्याग्नीं प्रतापयेत् ।
 निषिञ्चे तप्ततप्तानि तैले तत्रे च काञ्चिके ॥
 गोमूत्रे च कुलत्यानां कषाये च त्रिधा त्रिधा ।
 एवं रजतपत्राणां विशुद्धिः सम्प्रजायते ॥

तस्य मारणविधिः ।

विधाय पिष्टिं सूतेन रजतस्याथ मेलयेत् ॥
 तालं गन्धं समं पश्चान्मर्दयेद्विम्बुकद्रवैः ॥
 द्वित्रिपुटेर्भवेद्भस्म योज्यमेवं रसादिषु ॥

रौष्यमारणस्यान्यो विधिः ।

इो कवलिसूतनिर्मितकज्जलसममन्त्रपिष्टतारदलम् ।
 सिकताया यन्त्रे वा गजपुटयोगाद्भस्म भवति हठान्गौ ॥

मारितस्य तस्य गुणाः ।

रौष्यं शीतं कषायञ्च खादुप्राकरसं मरम् ।
 वयसः स्थापनं स्निग्धं लेखनं वातपित्तजित् ॥
 प्रमेहादिकरोगांश्च नाशयत्यचिराद्भ्रुवम् ॥

मात्रा १ रक्तिका ।

ताम्रम् ।

ताम्रमौन्दुवरं शुक्लमुन्दुवरमपि स्मृतम् ।
 रविप्रियं स्नेच्छमुखं सूर्यपथ्यावनानकम् ॥
 जवाकुसुमसङ्काशं चिन्धं ऋदु घनक्षमम् ।
 लौहनागोज्झितं ताम्रं मारणाय प्रशस्यते ॥
 कृष्णं रूक्षमतिस्वच्छं खेतञ्चापि घनासहम् ।
 लोहनागयुतञ्चेति शुक्लं दुष्टं प्रकीर्तितम् ॥
 एको दोषो विषे ताम्रे त्वशुद्धेऽष्टौ भ्रमो वमिः ।
 विरेकः स्वेद उत्क्लेदो मूर्च्छा दाहोऽरुचिस्तथा ॥
 तस्य शोधनविधिः ।

यत्तलीकृतपत्राणि ताम्रस्याम्नौ प्रतापयेत् ।
 निषिञ्चे तप्ततप्तानि तैले तक्रे च काञ्चिके ॥
 गोमूत्रे च कुलथानां कषाये च त्रिधा त्रिधा ।
 एव ताम्रस्य पत्राणां विशुद्धिः संप्रजायते ॥
 गोमूत्रेण पचेदाम्रं ताम्रपत्रं दृढाग्निना ।
 शुध्यते नात्र सन्देहो मारणञ्चाप्यथोच्यते ॥
 तस्य मारणविधिः ।

जम्बीररससंपिष्टरसगन्धकलेपितम् ।
 ताम्रपत्रं शरावस्थं त्रिपुटैस्त्रिंशते ध्रुवम् ॥
 सूताभावे भिषग्गुत्थ्या वात्र द्विद्वुलमर्पयेत् ॥
 ताम्रमारणस्यापरो विधिः ।

जम्बीररसपिष्टेन गन्धेन द्विगुणेन च ।
 कण्टवेर्धौकृतं ताम्रदलं लिप्त्वा भिषग्वरं ॥
 सिकतायन्त्रयोगेन चतुर्यामेन जारयेत् ॥

अथास्यामृतीकरणम् ।

अथ संमारितं ताम्रमन्त्रे नैकेन मर्द्दयेत् ।
तद्गोलं शूरणस्यान्ता कृत्वा सर्वत्र लेपयेत् ॥
शुष्कं गजपुटे पाच्यं सर्वरोगहरं भवेत् ।
वान्तिं स्नान्तिं विरेकञ्च न करोति कदाचन ॥

मारितस्यास्य गुणाः ।

ताम्रं कषायं मधुरं सतिक्त-
मञ्जश्च पाके कटुं सारकञ्च ।
पित्तापहं श्लेष्महरञ्च शीतं
तद्रोपणं स्यान्नघुं लेखनञ्च ॥
पाण्डूदरार्थोज्वरकुष्ठकास-
श्वासक्षयान् पीनसमञ्जपित्तम् ।
शोथं कृमिं शूलमपाकरोति
प्राहुर्बुधा ह्यं हणमल्पमेतत् ॥

मात्रा १ रक्तिका ।

वङ्गम् ।

रङ्गं वङ्गं त्वपुं प्रोक्तं तथा पिचटमित्यपि ।
खुरकं मिश्रकञ्चापि द्विविधं वङ्गमुच्यते ॥
उत्तमं खुरकं तत्र मिश्रकं त्ववरं मतम् ॥

वङ्गं विधत्ते खलु शुद्धिहीन-
माक्षेपकम्पौ च किल्बासगुल्मी ।
कुष्ठानि शूलं किल वातशोथं
पाण्डुप्रमेहञ्च भगन्दरञ्च ॥
विषोपमं रक्तविकारवृन्दं

क्षयञ्च कच्छराणि कफज्वरञ्च ।
 मेहाश्मरौविद्रधिमुष्करोगान्
 नागोऽपि कुर्यात् कथितान् विकारान् ॥

अस्य शोधनविधिः ।

वङ्गनागौ प्रथमौ च गालितौ तौ निषेचयेत् ।
 त्रिधा त्रिधा विशुद्धिः स्याद्रविदुग्धेऽपि च त्रिधा ॥
 निषेचयेत् तैलतक्रकाञ्जिकगोमूत्रकुलत्थकाथेषु प्रत्येकं
 त्रिधा त्रिधा ततोऽर्कदुग्धेऽपि त्रिधा ।

अस्य मारणविधिः ।

चुम्बुपरिस्थिते पात्रे पाचयेद्यामकद्वयम् ।
 वर्षयेत्सौहृदण्डेन चूर्णं देय पुनः पुनः ॥
 प्रथमे रजनीचूर्णं दीप्यकञ्च द्वितीयके ।
 तृतीये ज्वरकं देय चतुर्थेऽश्वत्थचिञ्चयोः ॥
 एवं क्रमेण चूर्णेन वङ्गं निवृत्तक भवेत् ।
 स्वाङ्गशीतं समुहृत्य भस्म चन्द्रसमप्रभम् ॥
 यथामात्रं प्रदातव्यं वङ्गभस्म च भक्षितुम् ।
 अनुपान प्रदातव्यं यथाव्याध्यनुसारतः ॥

वङ्गमारणस्यान्ये विधयः ।

चिञ्चाश्वत्थवच्चारैः सैन्धवलवणैः वा वङ्गम् ।
 किंवा चूर्णितचिञ्चाश्वत्थवह्निस्त्वक्नमायोगात् ॥
 सन्ति हि यत्र चारास्तेषां चूर्णेन योगाद्वा ।
 किंवा कुनटीयोगात् तालकवोगेन मारयेत् किंवा ॥

मारितस्यास्य गुणाः ।

वङ्गं लघु सरं रूक्षं कुष्ठमेहकफक्रिमीन् ।

निहन्ति पाण्डुं सखासं नेत्रमौषत्तु, पित्तलम् ॥

सिंहो गजौघन्तु यथा निहन्ति

तथैव वङ्गोऽखिलमेहवर्गम् ।

देहस्य सौख्यं प्रवलेन्द्रियत्वं

नरस्य पुष्टिं बिदधाति नूनम् ॥

मात्रा ६ रक्तिकाः ।

स्वर्णवङ्गम् ।

प्रक्षिपेद्भाजने वङ्गमायसे त्वापि सृस्सये ।

विद्रुते वङ्गितापेन तस्मिन् तन्मानकं रसम् ॥

क्षिप्त्वा सञ्चूर्णयेत्तत्र नरसारञ्च गन्धकम् ।

तनुवासोमृदालिप्तकाचकूप्यां निधाय च ॥

तत् सर्वं सिकतायन्त्रे पचेद्यामचतुष्टयम् ।

पाकात् सञ्जायते चित्रं कीर्णं हेमकणैरिव ॥

रमणीयतरं स्वर्णवङ्गं नाम रसायनम् ।

बल्यं मेहहरं कान्तिमेधावीर्याग्निवर्द्धनम् ॥

मात्रा २ रक्तिके ।

महासेतुः ।

एकः सूतो द्विधा वङ्गं सर्वद्विगुणगन्धकः ।

कूपीपकी महासेतुर्वङ्गस्थानेऽथवा विधुः ॥

यशदम् ।

यशदं गिरिजं तस्य दोषाः शोधनमारणे ।

वङ्गस्येव हि बोद्धव्या गुणांस्तु गणयाम्यथ ॥

यशदं तुवरं तिक्तं शीतलं कफपित्तहृत् ।

चक्षुश्च परमं मेहान् पाण्डुं श्वासञ्च नाशयेत् ॥

मात्रा १ रक्तिका ।

सीसम् ।

सीसं वप्रञ्च वप्रञ्च योगेष्टं नागनामकम् ।

तस्य साहजिका दीषा वङ्गस्येव निदर्शिताः ॥

शोधनञ्चापि तस्येव भिषग्भिर्गदितं पुरा ॥

अस्य मारणविधिः ।

नागं खर्परके निधाय कुनटीचूर्णं ददाति द्रुते

निम्बूनीरसुगन्धकेन पुटितं भक्ष्यीभवेत् सत्वरम् ॥

सीसमारणस्यान्यो विधिः ।

सीसकं सयवचारं लौहपात्रे विपाचितम् ।

चारं पुनः पुनर्देयं यावद्वस्त्रमाप्नुयात् ॥

रक्तवर्णं भवेद्यावत् तावन्मृद्गिना पचेत् ॥

मारितस्त्रास्य गुणाः ।

सतिक्तो मधुरो नागो मृतो भवति रोगहा ।

आयुःकान्ती वीर्यवृद्धिं कुरुते सेवनात् सदा ॥

नागस्तु नागशततुल्यबलं ददाति

व्याधिञ्च नाशयति जीवनमातनीति ।

वह्निं प्रदीपयति कामबलं करोति

मृत्युञ्च नाशयति सन्ततसेवितः सः ॥

मात्रा २ रक्तिके ।

लोहम् ।

लोहोऽस्त्री शस्त्रकं तीक्ष्णं पिण्डं कालाघसायसी ।

लोहपर्यायनामानि कौर्त्तितानि च सूरिभिः ॥

षण्डत्वकुष्ठामयमृत्युकारी
 हृद्रोगशूलौ कुरुतेऽश्मरीञ्च ।
 नानारुजानाञ्च तथा प्रकोपं
 कुर्याच्च हृल्लाममशुद्धलोहम् ॥

अस्य शोधनविधिः ।

पक्षलीकृतपत्राणि लोहस्याग्नी प्रतापयेत् ।
 निषिञ्चे तप्ततप्तानि तैले तप्ते च काञ्जिके ॥
 गोमूत्रे च कुलत्थाना कषाये च त्रिधा त्रिधा ।
 एवं लोहस्य पत्राणां विशुद्धिः संप्रजायते ॥

यथोदितेन विधिना लोहपत्रं विशोध्य च ।
 निषिञ्चे लोहदोषाणां विनाशाय भिषग्वर, ॥
 चीरारनालगोमूत्रत्रिफलाक्वाथवारिणि ।
 लोहमुष्णं मनाक् तप्तं त्रेधा त्रेधा वि धानतः ॥
 निमिषे त्रिफला लोहात् कर्त्तव्याष्टगुणा सदा ।
 चतुर्गुणं फलात्तोयमर्द्धभागवशेषितम् ॥
 चीरादित्रयमानन्तु लोहाद्द्विगुणमिष्यते ॥

अस्य मारणविधिः ।

विशोधितमयश्चूर्णं गोमूत्रेण विमर्दयेत् ।
 शतशस्तत् पुटेदङ्गौ मृतमेवं भवेद्द्रुवम् ॥
 सहस्रशस्तु पुटनात् तद्भवेदमृतोपमम् ॥

लोहमारणस्थान्यो विधिः ।

क्षिपेद्वा दशमांशेन दरदं तीक्ष्णचूर्णतः ।
 मर्दयेत् कन्यकाद्रावैर्यामयुग्मं ततः पुटेत् ॥
 एवं सप्तपुटेमृत्युं लोहचूर्णमवाप्नयात् ॥

अथास्यामृतीकरणम् ।

प्रथमावत्तनं चीरे लोहपात्रे दृढे शुभे ।
 ताम्ब्रे वा मार्त्तिके यत्न्या लोहपाक समाचरेत् ॥
 घृतेन लोहमालोद्य चीरेण समनन्तरम् ।
 त्रिफलाया जल दत्त्वा मन्दमन्देन वह्निना ॥
 सतत चालयेत्लोह लोहद्व्यातिदौर्घ्या ।
 त्रिविधं पाकमिच्छन्ति मृदुं मध्यं खर तथा ॥
 त्रैविध्यात् सर्वधातूनां पित्तानिलकफात्मनाम् ।

एवं मारितस्य लोहस्य गुणाः ।

लोहं तिक्तं सरं शीतं कषायं मधुरं गुरु ।
 रूक्षं वयस्यं चक्षुष्यं लेखनं वातलं जयेत् ॥
 कफं पित्तं गरं शूल शोफार्शःप्लीहपाण्डुताः ।
 मेदीमेहक्रिमीन् कुष्ठं तत्किट्ट तद्वटव हि ॥
 गुच्छामेकां समारभ्य यावत् स्युर्नवरक्तिकाः ।
 तावत्लोहं समश्रीयाद्यथादोषानलं नरः ॥
 कुष्माण्डं तिलतैलञ्च माषान्नं राजिकां तथा ।
 मद्यमन्त्ररसञ्चैव वर्जयेत्लोहसेवकः ॥

मण्डूरम् ।

आयमानस्य लोहस्य मल मण्डूरमुच्यते ।
 लोहसिंहानिका किट्टं सिंहानाञ्च निगद्यते ॥
 शतोद्धुंमुत्तमं किट्टं मध्यञ्चाशीतिवर्षकम् ।
 अधमं षष्टिवर्षीयमती हीनं विषोपमम् ॥
 भस्त्रान्नी तप्तमण्डूरं सप्तधा गोजले क्षिपेत् ।
 चूर्णीकृत्य प्रयोक्तव्यं पुटाद्बहुगुणं भवेत् ॥

अन्यच्च गोमूत्रे त्रिफला काण्ठा तत्काये सेचयेच्छनैः ।

लौहकिट्टं धृतमन्तु यावज्जीर्यति तत् स्वयम् ॥

तज्जीर्यं याहयेत् पेष्यं मण्डूरञ्च प्रयोजयेत् ।

यल्लौहं यद्गुणं प्रीक्तं तत् किट्टमपि तद्गुणम् ॥

स्वर्णाद्यभावे लौहं स्यान्मण्डूरं तदभावतः ।

ये गुणा मारिते लौहे ते गुणा लौहकिट्टके ॥

तस्मात्सर्वत्र मण्डूरं रोगशान्त्यै प्रयोजयेत् ॥

मात्रा १ माषकः ।

स्वर्णादिलौहान्तानां धातूनां

साधारणी मारणीपायः ।

शिलागन्धार्कदुग्धाक्ताः स्वर्णाद्याः सर्वधातवः ।

स्त्रियन्ते द्वादशपुटैः सत्यं गुरुवचो यथा ॥

त्रिषष्टितमोऽध्यायः ।

अथोपधातवः ।

सप्तोपधातवः स्वर्णमाचिकं तारमाच्चिकम् ।

तुल्यं कांस्यञ्च रीतिञ्च सिन्दूरञ्च शिलाजतु ॥

उपधातुषु सर्वेषु तत्तद्भातुगुणा अपि ।

सन्ति किञ्चैतेष्वत्रोनास्तत्तदंशाल्पभावतः ॥

स्वर्णमाक्षिकम् ।

स्वर्णमाक्षिकमाख्यातं तापीजं मधुमाक्षिकम् ।
 ताम्रं माक्षिकधातुश्च मधुधातुश्च स स्मृतः ॥
 किञ्चित् सुवर्णसाहित्यात् स्वर्णमाक्षिकमौरितम् ।
 उपधातुः सुवर्णस्य किञ्चित् स्वर्णगुणान्वितम् ॥
 तथा च काञ्चनाभावे दीयते स्वर्णमाक्षिकम् ।
 किन्तु तस्यानुकल्पत्वात् किञ्चिद्गुणा गुणास्ततः ॥
 भङ्गे सुवर्णसङ्काशो मनाक् क्षणञ्च विर्वह्निः ।
 बृहद्दणं इति ख्यातो माक्षिकः श्रेष्ठ उच्यते ॥

मन्दानलत्वं बलहानिमुषां

विष्टम्भितां नेत्रगदान् सकुष्ठान् ।

मालां तथैव त्रणपूर्विकाञ्च

कुर्याद्दण्डं खलु माक्षिकञ्च ॥

अथास्य शोधनविधिः ।

माक्षिकस्य त्रयो भागा भागैकं सैन्धवस्य च ।

भातुलुङ्गद्रवैर्वाथ जम्बीरस्य द्रवैः पचेत् ॥

पालयेद्गोहजे पात्रे यावत्पात्रं सुलोहितम् ।

भवेत्ततस्तु संशुद्धिं स्वर्णमाक्षिकसृच्छति ॥

अस्य मारणविधिः ।

कुल्लस्य कषायेण पृष्ट्वा तैलेन वा पुटेत् ।

तक्त्रेण वाजमूत्रेण न्त्रियते स्वर्णमाक्षिकम् ॥

तारमाक्षिकम् ।

तारमाक्षिकमन्यत्तु तद्भवेद्रजतोपमम् ।

किञ्चिद्रजतसाहित्यात्तारमाक्षिकमौरितम् ॥

मन्दानलत्वं बलहानिसुग्रां
विष्टम्भितां नेत्रगदान् सकुष्ठान् ।
तथैव मालां त्रणपूर्विकाञ्च
करोति तापीजमिदञ्च तद्वत् ॥

अस्य शोधनविधिः ।

कर्कोटोमेघशुद्धप्रत्यैर्द्रुवैर्जम्बीरजैर्दिनम् ।
भावयेदातपे तीव्रे विमला शुध्यति ध्रुवम् ॥

अस्य मारणविधिः ।

कुलत्पस्य कषायेण पृष्ठा तैलेन वा पुटेत् ।
तैलेन वाजमूत्रेण म्रियते तारमाक्षिकम् ॥

एवं मारितयोस्तयोर्गुणाः ।

न केवलं स्वर्णरूप्यगुणास्तापीजयोर्मताः ।
द्रव्यान्तरस्य संसर्गात्सन्ध्याऽपि गुणास्तयोः ॥
माक्षिकं मधुरं तिक्तं खर्यं वृथं रसायनम् ।
चतुर्थं वस्तिरुक्कुष्ठपाण्डुमेहविषोदरम् ॥
अग्निः शोफं क्षयं कण्ठं त्रिदोषञ्च नियच्छति ॥
मात्रा ६ रक्तिकाः ।

तुल्यम् ।

तुल्यं वितुन्नकञ्चापि शिखिग्रीवं मयूरकम् ।
तुल्यं ताम्ब्रीपधातुर्हि किञ्चित्ताम्रेण तद्विवेत् ॥

अस्य शोधनविधिः ।

विष्टया मर्द्दयेत्तुल्यं मार्जारककपोतयोः ।
दशांशं टङ्कनं दत्त्वा पचेत्तप्तुपुटे ततः ॥
पुटं दध्ना पुटं चौद्रैर्देयं तुल्यविशुद्धये ॥

अन्यच्च । जस्वीरजरसः पिष्टुं तुल्यं लघुपुटे पचेत् ।
 त्रिदिनं मसुना भाव्यं ततो योगेषु योजयेत् ॥
 वान्तिभ्रान्तिर्दंदा न स्यात्तदा सिद्धिं विनिर्दिशेत् ।
 लेखनं भेदि तज्ज्ञेयं तुल्यं कण्डूक्लिमिप्रणुत् ॥
 अन्यच्च । तुल्यकं कटुकं चारं कषायं वामकं लघु ।
 लेखनं भेदनं शीत चक्षुथं कफपित्तहृत् ॥
 विषाश्लकुष्ठकण्डूघ्नं भिषग्भिः परिकीर्तितम् ॥
 मात्रा १ रक्तिका वमनार्थं ६ रक्तिकाः ।

कांस्यम् ।

ताम्रतपुत्रमाख्यातं कांस्यं घोषञ्च कंसकम् ।

उपधातुर्भवेत् कांस्यं द्वयोस्तरणिरङ्गयोः ॥

अस्य शोधनविधिः ।

पत्तलीकृतपत्राणि कांस्यस्याग्नीं प्रतापयेत् ।

निषिञ्चेत्तप्तमानि तैले तन्ने च काञ्चिके ॥

गोमूत्रे च कुलत्यानां कषाये तु त्रिधा त्रिधा ।

एवं कांस्यस्य रीतिश्च विशुद्धिः समजायते ॥

अस्य मारणविधिः ।

अर्कक्षीरेण संपिष्टो गन्धकस्तेन लेपयेत् ।

सनेन कांस्यपत्राणि शुद्धान्यस्त्रद्रवैर्मुहुः ॥

ततो मूषापुटे धृत्वा पचेद्भजपुटेन च ।

एवं पुटद्वयात्कांस्यं रीतिश्च म्रियते ध्रुवम् ॥

कांस्यं कषायं तीक्ष्णोष्णं लेखनं विशदं सरम् ।

गुरु नेत्रद्वितं रूक्षं कफपित्तहरं धरम् ॥

मात्रा १ रक्तिका ।

पित्तलम् ।

पित्तल त्वारकूट स्यादारो रीतिश्च कथ्यते ।
 राजरीतिर्ब्रह्मरीतिः कपिला पिङ्गलापि च ॥
 रीतिरप्युपधातुः स्यात् ताम्रस्य यमदस्य च ।
 कांस्यस्येव हि विज्ञेये रीतेः शोधनमारणे ॥
 रीतिका तु भवेद्द्रुचा सतिक्ता लवणा रसे ।
 शोधिनी पाण्डुरोगघ्नी कृमिहृन्नातिलेखनी ॥
 मात्रा १ रक्तिका ।

अथैतयोः शोधनमारणयोरन्यो विधिः ।
 कांस्यपित्तलयोः शुद्धिर्मृतिश्च ताम्रवद्भवेत् ॥

सिन्दूरम् ।

सिन्दूरं रक्तेरेणुश्च नागगर्भश्च सीसजम् ।
 सीसीपधातुः सिन्दूरं गुणैस्तत् सीसवन्नतम् ॥
 संयोगजप्रभावेण तस्याप्यन्ये गुणाः स्मृताः ।
 दुग्धान्नयोगतस्तस्य विशुद्धिर्गदिता बुधैः ॥
 सिन्दूरमुष्णं वीसर्पकुष्ठकण्डूविप्रापहम् ।
 भग्नसन्धानजननं व्रणशोधनरोपणम् ॥

शिलाजतु ।

निद्राघ्ने घर्मसन्तप्ता धातुसारं धराधराः ।
 निर्यासवत् प्रसुञ्चन्ति तच्छिलाजतु कीर्तितम् ॥
 सौवर्णं राजतं ताम्रमायसं तच्चतुर्विधम् ।
 शिलाजत्वद्रिजतु च शैलनिर्यास इत्यपि ॥
 गैरेयमश्मजञ्चापि गिरिजं शैलधातुजम् ।
 सौवर्णन्तु जवापुष्यवर्णं भवति तद्रसात् ॥

मधुरं कटु तिक्तञ्च शीतलं कटुपाकि च ।
 राजतं पाण्डुरं शीतं कटुकं स्वादुपाकि च ॥
 ताम्रं मयूरकण्ठाभ तीक्ष्णमुष्णञ्च जायते ।
 यत्तु गुग्गुलुसङ्घातं मतिक्लवणान्वितम् ॥
 विषाके कटु शीतञ्च सर्वश्रेष्ठं तदायसम् ।
 विभ्यादौ बहुल तत्तु तत्र लीहं यतीऽधिकम् ॥
 तच्छोधनमृते व्यर्थमनेकमलमेलनात् ।
 शीमूत्रगन्धवत् कृष्णं स्निग्धं मृदु तथा गुरु ॥
 तिक्तं कषाय शीतञ्च सर्वश्रेष्ठं तदायसम् ॥

अथ तस्य शोधनविधिः ।

शिलाजतु समानीय खण्डं खण्डं विधाय च ।
 तिलिप्यात्युष्णपानीये यामैकं स्थापयेत् सुधीः ॥
 मदेवित्वा ततो नीरं गृह्णीयादस्त्रगालितम् ।
 स्थापयित्वा च मृत्पात्रे धारयेदातपे बुधः ॥
 उपरिस्थं घनं यत् स्यात् तत् क्षिपेदन्यपात्रके ।
 एवं पुनः पुनर्नीतं द्विमासाभ्यां शिलाजतु ॥
 भवेत् कार्यक्षमं बह्वौ क्षिप्तं लिङ्गीपम भवेत् ।
 निर्धूमञ्च ततः शुद्धं सर्वकर्मसु योजयेत् ॥

अथान्यः प्रकारः ।

चतुर्भागावशिष्टतु कारयेत्तै फलं जलम् ।
 जलं केवलमुष्णं वा दत्त्वा तत्र शिलाजतु ॥
 मर्दितं लीहदण्डेन चण्डरीद्रे निधापयेत् ।
 यद्यत् सूच्यातपे दध्नः स्वादूर्द्धं सरवत् ततः ।
 तत् तत् पुनः पुनर्पात्रं क्षिप्वा क्षिप्वा प्रयत्नतः ॥

कुर्ष्याद्यदि जलं भूरि सारोत्पत्तिस्तदा न हि ॥
 इत्थं सारं समादाय भावना तु गुणावहा ।
 कर्त्तव्या भिषजा तस्याः साधनं कथ्यतेऽधुना ॥
 भाव्यद्रव्यसमं द्रव्यं काथ्यमष्टगुणं जले ।
 अष्टभागावशिष्टन्तु कार्यं तेनैव भावयेत् ॥
 गालनीचिततीयेन द्रव्यमालोद्य चातपे ।
 शीघ्रयेदथ शुष्कं ऽस्मिन् देयं नीरान्तरं बुधैः ॥
 दिवा दिवातपे शुष्कं रात्रौ रात्रौ च वासयेत् ।
 सालसाशद्वितीयेन भावयेच्च शिलाजतु ॥
 दोषघ्नी च गदघ्नी च द्रव्यैर्वर्ष्यैर्विशिषतः ।
 रसायनहितैश्चापि भावयेच्च पुनः पुनः ॥

प्रकारान्तरञ्च ।

गीदुग्धत्रिफलाभृङ्गद्रावैः पिष्टं शिलाजतु ।
 दिनैकं लीहजे पाने शुद्धिमाप्नोत्यसंशयम् ॥
 शिलाजतु चूर्णयित्वा उष्णे दुग्धादीनामन्यतमस्मिन्
 द्विगुणद्रवे प्रक्षिप्यातपे स्थापनीयम् । तत्र दधिसरवत्
 उपरि यदुपतिष्ठते तत् पुनः पुनराकृष्यातपे विधीय
 ब्राह्मम् । यदुक्तम्—

यथोक्तद्विगुणे तीश्रे गोलयित्वा शिलाजतु ।

गृह्णीयाद्दूर्ध्वं रीद्रे सरवन्मलवर्जितम् ॥

शोधितस्य तस्य गुणाः ।

शिलाजतु स्मृतं तिक्तं कटूष्णं कटुपाकि च ।

रसायनं योगवाहि स्नेहमेहाश्मशर्कराः ॥

मृत्रक्षच्छ्रं क्षयं श्वासं शोधमर्शांसि पाण्डुताम् ।

वातरक्तं तथा कुष्ठमपस्मारोदरं हरेत् ॥

मात्रा १० रक्तिकाः ।

सत्त्वनिर्गमनविधिः ।

लाक्षा मीना पयम्छागं टङ्गन मृगशृङ्गकम् ।
 पिण्याकं सर्षपाः शिग्रु गुञ्जीर्णागुडसैन्धवम् ॥
 यवतिक्ता घृत चौद्रं यथालाभं त्रिचूर्णयेत् ।
 एभिर्विमिश्रिताः सर्वे धातवो गाढवह्निना ॥
 भ्रूषाधताः प्रजायन्ते मुक्तसत्त्वा न संशयः ॥

चतुःषष्टितमोऽध्यायः ।

अथ रसप्रकरणम् ।

रसः ।

रसायनार्थिभिर्लोकैः पारदो रस्यते यतः ।
 अतो रस इति प्रोक्त स च धातुरपि स्मृतः ॥
 क्षेत्रभेदेन विज्ञेयं शिववीर्यं चतुर्विधम् ।
 श्वेतं रक्तं तथा पीतं कृष्णं तत्तु भवेत् क्रमात् ॥
 ब्राह्मणः क्षत्रियो वैश्यः शूद्रस्तु खलु जातितः ।
 श्वेतं शस्त रुजां नाशे रक्तं किल रसायनम् ॥
 धातुभेदे तु तत् पीतं खेगती कृष्णमेव च ।
 पारदो रसधातुश्च रसेन्द्रश्च महारसः ॥
 क्षपलः शिववीर्यश्च रसः सूतः शिवाद्भयः ।

पारट' षड्भस' स्निग्धस्त्रिदीषघ्नो रसाशनः ॥

योगवाह्यी महाहृथः सदा दृष्टिबलप्रदः ।

सर्वामघहरः प्रोक्ती विशेषात् भवेकुष्ठनुत् ॥

अन्त' सुनीलो वह्निरुज्ज्वलो यी

मध्याह्नसूर्यप्रतिमप्रकाशः ।

शस्तोऽथ धूम्र. परिपाण्डरश्च

चित्तो न योज्या रसकर्मिही ॥

नागो वङ्गी मलो वह्निस्राञ्चल्यश्च विषं गिरि' ।

असह्याग्निर्महादोषा निसर्गात् पारटे स्थिताः ॥

पर्पटौ पाटनी भेदी द्रावी मलकरौ तथा ।

अन्धकारी तथा ध्वाङ्गी विज्ञेयाः सप्तकञ्चुकाः ॥

जाड्यं गण्डस्ततो नागात् कुष्ठं वङ्गाज्जडो मलात् ।

वङ्गे र्दाहो वोजनाशश्चाञ्चल्यान्मरण विषात् ॥

गिरेः स्फोटो ह्यसह्याग्नेर्दीषान्मोहो विजायते ।

दोषैरेतैर्विनिर्मुक्तं रसं कर्मणि योजयेत् ॥

पारदस्य शोधनविधिः ।

दृष्टकारजनीचूर्णे षोडशाग्रे रसस्य च ।

मर्दयेत् सप्तधा खल्ले जम्बीरोत्पद्रवैर्दिनम् ॥

काञ्चिकैः क्षालयेत् सूतं नागदोषोपशान्तये ।

विद्यालाङ्गीठचूर्णेन वङ्गदोष निवारयेत् ॥

राजहृत्ती मलं हन्ति चित्तको वह्निरूषणम् ।

चाञ्चल्य कृष्णबुस्तूरस्त्रफला विषनाशिनी ॥

कटुत्रयं गिरिं हन्ति चासह्याग्निं त्रिकण्टकः ।

प्रतिदोषं कलाशेन तप्तचूर्णं सकन्यकम् ॥

सुवस्वच्छानितं सूतं खल्ले कृत्वा यथाक्रमम् ।

प्रत्येकं प्रत्यहं यत्नात् सप्तवारं विमर्दयेत् ॥

उद्धृत्योष्णारनालेन मृत्पात्रे क्षालयेत् सुधीः ।

सर्वदोषविनिर्मुक्तं सप्तकञ्चुकवर्जितम् ॥

कलांशमिति रसस्य षोडशांशं चूर्णे कुमारीद्रवेण सह
सप्तवारं मर्दयेत् । एवमष्टौ दिनानि प्रत्यहं वस्त्रेण क्षान-
यित्वा नवमे दिने उष्णारनालेन क्षालयित्वा योगेषु योज-
येत् । इष्टकादिर्नागादिं कुमारीकञ्चुकं जयेत् ।

अथ सुख्यदोषहरः

शोधनविधिः ।

गृहकन्या हरति मलं त्रिफलाग्निं चित्रकी त्रिषं हन्ति ।
तस्मादेभिर्मिश्रैर्वारान् संमूर्च्छयेत्सप्त ॥

अथ सर्वदोषहरः संक्षिप्तः

शोधनविधिः ।

कुमारिकाचित्रकरत्तमर्षपैः

कृतैः कषायैर्गृह्णीतिविमिश्रितैः ।

फलत्रिकेणापि विमर्द्दिती रसो

दिनत्रयं सर्वमलैर्विमुच्यते ॥

अन्यच्च । एकेन लशुनेनैव सम्यक् शुद्धी भवेद्रसः ।

इति मर्दनम् ।

अथ मूर्च्छनम् ।

अव्यभिचरितव्याधिघातकत्वन्तु मूर्च्छना ।

चूर्षणत्रिफलाबन्ध्याकन्दैः क्षुद्रद्वयान्वितैः ॥

चित्रकीर्णानिशाक्षारकन्यार्ककनकद्रवैः ॥

सूतं कृतेन यूषेण वारान् सप्ताभिमर्दयेत् ।
 इत्यं संसूच्छितः सूतस्यजेत् सप्तापि कश्चुकान् ॥
 स्नेहनम् ।

रसं चतुर्गुणे वस्त्रे बद्ध्वा दोलाकृतं पचेत् ।
 दिनं व्योषधरावक्त्रिकन्याकल्के सकाक्षिके ॥
 दोषशेषापनुत्थयतिदं स्नेहनमुच्यते ॥
 ऊर्ध्वपातनम् ।

मयूरग्रीवताप्याभ्यां नष्टपिष्टीकृतस्य च ।
 यन्त्रे विद्याधरे कुर्याद्रसेन्द्रस्योर्ध्वपातनम् ॥
 नष्टपिष्टीकृतस्य कुमारीद्रवयोगेन तावन्मर्दनं कर्तव्यं
 यावत् पारदो न दृश्यत इत्यर्थः ।

अधःपातनम् ।

त्रिफलाग्निघ्न शिखिभिर्लवणासुरिसंयुतैः ।
 नष्टपिष्टं रसं कृत्वा लेपयेद्दूर्ध्वभाजनम् ॥
 ततो दीप्तैरधःपातमुपलैस्तस्य कारयेत् ।
 यन्त्रे भूधरसंज्ञे तु ततः सूतो विशुध्यति ॥
 तिर्यक्पातनम् ।

घटे रसं विनिक्षिप्य सज्जलं घटमन्यकम् ।
 तिर्यक्मुख द्वयोः कृत्वा तन्मुखं रोधयेत्सुधीः ॥
 रसाधो ज्वालयेद्ग्निरं यावत् सूतो जलं विशेत् ।
 तिर्यक्पातनमित्युक्तं सिद्धैर्नागार्जुनादिभिः ॥
 मिथितौ चेद्रसे नागवद्भौ विक्रयहेतुना ।
 ताभ्यां स्यात् कृत्रिमो दोषस्तन्मुक्तिः पातनत्रयात् ॥

बोधनम् ।

कदर्शनैव नपुंसकत्व-
मेव भवेदस्य रसस्य पश्चात् ।
वीर्यप्रकर्षाय च भूज्जपत्रे
स्त्रीयो जले सैन्धवचूर्णगर्भे ॥

नियमनम् ।

सर्पाक्षीविचित्रिकाबन्ध्याभृङ्गजाकनकाश्वभिः ।
दिनं सस्त्रेदितः सूतो नियमात् स्थिरतां व्रजेत् ॥

दीपनम् ।

कासीसं पञ्चलवण राजिका मरिचानि च ।
भूशिशु, वीजमेकत्र टङ्गनेन समन्वितम् ॥
आलोख्य काञ्चिके टोलायन्त्रे पाकाद्दिनैस्त्रिभिः ।
दीपनं जायते सम्यक् सूतराजस्य जारणे ॥
अथवा चित्रकद्रावैः काञ्चिके त्रिदिनं पचेत् ॥

अनुवासनम् ।

दीपितं रसराजन्तु जम्बीररससयुतम् ।
दिनैकं धारयेद्धर्मे सृत्पात्रे वा शिलोद्भवे ॥

विडकथनम् ।

विडमत्र प्रवक्ष्यामि साधयेद्द्विषजां वर ।
शङ्खचूर्णे रविक्षीरैश्चातपे भावयेद्दिनम् ॥
तद्द्वज्जम्बीरजैर्द्रावैर्दिनैक धूमसारकम् ।
सुवर्द्धलमजामूत्रैः काथ्यं यामचतुष्टयम् ॥
कण्टकारी च संकाथ्या दिनैकं नरमूत्रकैः ।
सर्जिचारस्तिन्तिङ्गीकं कासीसञ्च शिलाजतु ॥

जम्बीरोत्पद्रवैर्भाव्यं पृथग्यामचतुष्टयम् ।
 जैपालवीजं त्वग्हीन मूलकानां द्रवैर्दिनम् ॥
 सैन्धव टङ्गनं गुञ्जा शियु,मूलद्रवैर्दिनम् ।
 एतत् सर्वं समांशन्तु मर्द्यं जम्बीरजैर्द्रवैः ॥
 तन्नीलं रक्षयेद्यन्नाद्विडोऽयं वाङ्मवानलः ।
 अनेन मर्हयेत् सूतं असते तप्तखल्लके ॥
 खर्षाभ्रादीनि लोहानि धयेष्टानि च मारयेत् ॥
 तप्तखल्ललक्षणम् ।

अजाशक्तत् तुषाग्निञ्च खानयित्वा भुवि क्षिपेत् ।
 तस्योपरिस्थितं खल्लं तप्तखल्लमिति स्मृतम् ॥

षड्गुणवलिजारणविधिः ।

सूतप्रमाणं सिकताख्ययन्त्रे
 दत्त्वा वलिं मृद्वटितेऽल्पभाण्डे ।
 तैलावशेषेऽत्र रस निदध्वा-
 न्मग्नार्द्धकायं प्रविलोक्य भूयः ॥
 आषड्गुणं गन्धकमल्पमल्पं
 क्षिपेदसौ जीर्णवलिर्बली स्यात् ।
 रसेषु सर्वेषु नियोजितोऽय-
 मसंशयं हन्ति गदं जवेन ॥

षड्गुणवलिजारणेन सिन्दूर-

सम्पादनम् ।

कूपीकोटरमागतं रसगुणैर्गन्धैस्तुलायां विभुं
 विज्ञाय ज्वलनक्रमेण सिकतायन्त्रे शनैः पाचयेत् ।
 वारंवारमनेन विद्धि विधिना गन्धक्षयं सिद्धये ।

सिन्दूराद्युचितोऽनुभूय भणितः कर्भकमोऽयं मया ॥

रसमन्तरेण हिङ्गुलगन्धाभ्यामपि सिन्दूरं सम्पाद्यम् ।

मात्रा १ रक्तिका ।

रसस्य मारणविधिः ।

धूमसारं रसं तोरीगन्धकं नरसादरम् ।

यामैकं मर्दयेदस्त्रैर्भागं कृत्वा समं समम् ॥

काचकूप्यां विनिक्षिप्य ताञ्च मृदस्त्रमुद्रया ।

विलिप्य परितो वक्त्रे मुद्रां दत्त्वा विशोषयेत् ॥

अधःसच्छिद्रपिठरीमध्ये कूपीं निवेशयेत् ।

पिठरीं बालुकापूरैर्भृत्वा चाकूपिकागलम् ॥

निवेश्य चुल्लरां तदधो वङ्गिं कुर्याच्छनैः शनैः ।

तस्मादप्यधिकं किञ्चित् पावकं ज्वालयेत् क्रमात् ॥

एवं द्वादशभिर्यामैस्त्रियते रस उत्तमः ।

स्फीटयेत् स्वाङ्गशीतं तमूर्द्ध्वं गं गन्धकं त्यजेत् ॥

अधःस्थञ्च सूतं सूतं मृद्वह्नीयात् तन्तु मात्रया ।

यथोचितानुपानेन सर्वकर्म्मसु योजयेत् ॥

प्रकारान्तरम् ।

काष्ठोदुम्बरिकादुग्धै रसं किञ्चिद्विमर्दयेत् ।

तद्दुग्धघृष्टहिङ्गोश्च मूषायुग्मं प्रकल्पयेत् ॥

चिह्ना तस्मिन्पुटे सूतं तत्र मुद्रां प्रदापयेत् ।

घृत्वा तन्नोलकं प्राञ्चो मृत्सूषासंपुटेऽधिके ॥

पचेद्द्वयपुटेनैव सूतको याति भक्ष्यताम् ॥

प्रकारान्तरम् ।

नागवज्जीरसैर्घृष्टः कर्कीटीकन्दगर्भितः ।

मृन्मूषासंपुटे पक्कः सूतो यात्येव भस्मताम् ॥

कपूर्वरसस्य विधिः ।

तत्र पारदस्य संचित्तं शोधनं कर्त्तव्यम् ।

शुद्धसूतसमं कुर्यात् प्रत्येकं गैरिकं सुधीः ।

इष्टिकां खटिकां तद्वत् स्फटिकां सिन्धुजम्ब च ॥

वल्मीकं चारलवणं भाण्डरञ्जकमृत्तिकां ।

सर्वाण्येतानि संचूर्णं वाससा चापि शोधयेत् ॥

एभिश्चूर्णैर्युतं सूतं यावद्यामचतुष्टयम् ।

तच्चूर्णसहितं सूतं स्थालीमध्ये परिक्षिपेत् ॥

तस्याः स्थाल्या मुखे स्थालीमपरां धारयेत् समाम् ।

सवस्त्रकुटितमृदा मुद्रयेदनयोर्मुखम् ॥

संशोष्य मुद्रयेद्भूयो भूयः संशोष्य मुद्रयेत् ।

सम्यग्विशोष्य मुद्रां तां स्थालीं चुल्यां विधारयेत् ॥

अग्निं निरन्तरं दद्याद्यावद्दिनचतुष्टयम् ।

अङ्गारोपरि तद्यन्त्रं रवेद्यत्रादहर्निशम् ॥

अनैरुवाटयेद्यन्त्रमूर्द्ध्वं स्थालीगतं रसम् ।

कपूर्वरवत् सुविमलं गृह्णीयाद्दुष्णवत्तरम् ॥

तदेव कुसुमचन्दनकस्तूरीकुङ्कुमैर्युक्तम् ।

खादन् हारति फ़िरङ्गं व्याधिं सोपद्रवं सपदि ॥

विन्दति वङ्गे दीप्तिं पुष्टिं वीर्यं बलं विपुलम् ।

रमयति रमणीयतकं रसकपूर्वरस्य सेवकः सततम् ॥

भात्रा १ रक्तिका ।

सिन्दूररसः ।

शुद्धसूतस्य गृह्णीयाद्भिषग्भागचतुष्टयम् ।

शुद्धगन्धस्य भागक तावत् क्षत्रिमगन्धकम् ॥
 अथवा पारदस्यार्धं शुद्धगन्धकमेव हि ।
 तयोः कज्जलिकां कुर्याद्दिनमेकं विमर्दयेत् ॥
 मृत्तिकां वाससा सार्धं कुट्टयेदतियत्नतः ।
 तथा वारचयं सम्यक् काचकूपीं प्रलेपयेत् ॥
 मृत्तिकां शोषयित्वा तु कूप्यां कज्जलिकां क्षिपेत् ।
 तां कूपीं बालुकायन्त्रे स्थापयित्वा रस पचेत् ॥
 अग्निं निरन्तरं दद्याद्यावद्दिनचतुष्टयम् ।
 गृह्णीयाद्गूर्हसंलग्नं सिन्दूरसदृश रसम् ॥
 पारदः क्षिमिकुष्ठघ्नो जयदो दृष्टिकृत् सरः ।
 मृत्युहृच्च महावीर्यो योगवाही ज्वरापहः ॥
 स्मृत्योजोरूपदो हृथो बुद्धिकृत्तुवर्द्धनः ।
 षण्डत्वनाशनः शूरः खेचरः सिद्धिदः परः ॥

पारदः सकलरोगहा स्मृतः

षड्रसो निखिलयोगवाहकः ।

पञ्चभूतमय एष कीर्त्तित-

स्तेन तद्गुणगणैर्विराजते ॥

यस्य रोगस्य यो योगस्ते नैव सह योजितः ।

रसेन्द्रो हन्ति तं रोगं नरकुञ्जरवाजिनाम् ॥

मात्रा १ रक्तिका ।

पीतरसः ।

रसं गन्धं समं दत्त्वा हस्तिशुण्डीद्रवैर्दृढम् ।

भूषात्रिकारसैर्मर्द्यं दिनमेकं निरन्तरम् ॥

विशुक्कं बालुकायन्त्रे भूषायां सन्निवेशयेत् ।

दिनमेकं पचेदग्नी मन्दमन्दं निशावधि ॥
 एवं निष्पाद्यते पीतः सूतराजश्च गृह्यते ।
 लुब्धोर्धं कुरुते पूर्वसुदरादीन् विनाशयेत् ॥
 वातपित्तकफोद्भूतान् रोगान् सर्वान् जयेद्द्रुवम् ॥

मात्रा १ रक्तिका ।

क्षणरसः ।

लौहपात्रे ऽथवा ताम्ब्रे पलैकं शुद्धगन्धकम् ।
 षड्वग्निना द्रुते तस्मिन् शुद्धसूतपलत्रयम् ॥
 चिह्नाथ चालयेत् किञ्चिल्लोहद्वयं पुनः पुनः ।
 गोमये कदलीपत्रं तस्योपरि च चालयेत् ॥
 इत्येवं गन्धबद्धन्तु सर्वरोगेषु योजयेत् ॥

मात्रा १ रक्तिका ।

खेत रक्तं तथा पीतं क्षणञ्चेति चतुर्विधम् ।

सूतभक्ष प्रयोक्तव्यं यथाव्याध्यनुपानतः ॥

रसतालकस्य विधिः ।

रसो गन्धस्तालकश्च रक्तशङ्गी समंशतः ।
 संमर्द्यं सिकतायन्त्रे पचेद्यामचतुष्टयम् ॥
 पीताभं जायते पाकाद्रसतालकसञ्चितम् ।
 ज्वरघ्नं दीपनं वक्त्रेर्वीर्यस्तम्भनमुत्तमम् ॥
 हृन्व्यष्टादश कुष्ठानि द्विविधं वातशोणितम् ।
 बल्यमायुष्कारं मेध्यं परमेतद्रसायनम् ॥

मात्रा १ यवः ।

सामान्यकज्जलीकरणविधिः ।

शुद्धं रसं गन्धकञ्च समं संमर्दयेद्दिनम् ।

निश्चन्द्रं कज्जलीभूतं ततो योगेषु योजयेत् ॥
 पृथग्योगेषु यत्रोक्तौ समौ पारदगन्धकौ ।
 तत्र भागद्वयं योज्यं कज्जलस्येति निश्चयः ॥
 यावान् स्यादधिकः सूतात् तावन्तं गन्धकं पुनः ।
 चिपेद्योगि विधानज्ञो नात्र कार्या विचारणा ॥
 यत्र सूतोऽधिको योगे गन्धपाषाणतो भवेत् ।
 तत्र तन्मानतः कुर्यादादावैव हि कज्जलम् ॥
 विना गन्धकसंयोगाद्रसः प्रायो न युज्यते ।
 उक्ते पारदमाने तु सिन्दूरं प्रायशो मतम् ॥
 यो न वेत्ति कृपासिन्धुं रसं हरिहरात्मकम् ।
 वृथा चिकित्सां कुरुते स वैद्यो हास्यतां व्रजेत् ॥

पञ्चषष्टितमोऽध्यायः ।

अथोपरसाः ।

गन्धो हिङ्गुलमभ्रतालकशिलाः स्रोतोऽङ्गनं टङ्गनं
 राजावर्तकचुम्बकौ स्फटिकया शङ्खः खटीगैरिकम् ।
 काशीसं रसकं कपर्दसिकते तद्वच्च कङ्कुष्ठकं
 सौराष्ट्री च मता श्रमी उपरसाः सूतस्य किञ्चिदुषैः ॥

हिङ्गुलम् ।

लिङ्गुलं च चिपेद्युक्तं चिपेद्युक्तं चूर्णपारदम् ।

हरिहरात्मकं च चिपेद्युक्तं चूर्णपारदम् ॥

हंसपादसृतीयः स्याद्गुणवानुत्तरोत्तम् ।
चर्मारः शुक्लवर्णः स्यात्सपीतः शुकतुण्डकः ।
जवाकुसुमसङ्घाशो हंसपादो महोत्तमः ॥

हिङ्गुलस्य शोधनविधिः ।

मेघीक्षीरेण दरदमस्त्रवर्गैश्च भावितम् ।
सप्तवारान् प्रयत्नेन शुद्धिमाधाति निश्चितम् ॥
एवं शोधितस्यास्य गुणाः ।

तिक्तं कषायं कटुहिङ्गुलं स्या-
न्नेत्रामयघ्नं कफपित्तहारि ।
हृत्लासकण्डूज्वरकामलाश्च
प्लीहामवातो च गरं निहन्ति ॥

मात्रा १ रक्तिका ।

हिङ्गुलाद्रसाकर्षणविधिः ।

निम्बुरसैर्निम्बपत्ररसैर्वा याममात्रकम् ।
ष्टष्टा दरदमूर्द्धन्तु पातयेत् सूतयुक्तिवत् ॥
तत्रोद्ध्वं पिठरीलग्नं गृह्णीयाद्रसमुत्तमम् ।
शुद्धमेव हितं सूतं सर्वकर्म्मसु योजयेत् ॥

गन्धकः ।

गन्धको गन्धिकश्चापि गन्धघाषाण इत्यपि ।
सौगन्धिकश्च कथितो बलिर्वलरसोऽपि च ॥
चतुर्धा गन्धकः प्रीक्तो रक्तः पीतः सितोऽसितः ।
रक्तो हेमक्रियासूक्तः पीतश्चैव रसाग्रने ॥
व्रणादिलेपने श्वेतः श्रेष्ठः कृष्णः सुदुर्लभः ।
शुकपुच्छसमाच्छायो नवनीतसमप्रभः ॥

मसृणः कठिनः स्निग्धो गन्धकः श्रेष्ठ उच्यते ॥

अशोधितो गन्धक एष कुष्ठं
करोति तापं विषमं शरीरे ।
शोधञ्च रूपञ्च बल तथोजः
शुक्रं निहन्त्येव करोति चास्रम् ॥

अथास्य शोधनविधिः ।

लौहपात्रे विनिक्षिप्य घृतमग्नीं प्रतापयेत् ।
तप्तो तप्तो तप्तमानं क्षिपेन्नन्धकजं रजः ॥
विद्रुतं गन्धकं ज्ञात्वा दुग्धमध्ये विनिक्षिपेत् ।
एव गन्धकशुद्धिः स्यात् सर्वकार्येषु योजयेत् ॥

शोधितस्यास्य गुणाः ।

गन्धकः कटुजस्तिक्तो वीर्योष्णस्तुदरः सरः ।
पित्तलः कटुकः पात्रे कण्डूवीसर्पजन्तुजित् ।
हन्ति कुष्ठचयप्लोहकफवातान् रसावनम् ॥
मात्रा १ माषकः ।

अथास्य तैलम् ।

अर्कचीरैः सुहीचीरैर्वस्त्रं लेप्यन्तु सप्तधा ।
गन्धकं नवनीतेन पिष्ट्वा वस्त्रं प्रलेपयेत् ॥
तद्वर्तिर्ज्वलिता दण्डे धृता धार्था त्वधोमुखी ।
तैलं पतत्वधः पात्रे ग्राह्य योगेषु योजयेत् ॥
अन्यच्च । आवर्त्तमाने पयसि दत्त्वा गन्धकजं रजः ।
तज्जातदधिजं सर्पिर्गन्धतैलं वदन्ति हि ॥
गन्धतैलं गलत्कुष्ठं हन्ति लेपाच्च भक्षणात् ॥

गन्धकद्रावकम् ।

कासीसं गन्धकं वापि सन्दहे व्यन्तयोगतः ।
 सीरकञ्चापि सन्दह्य द्वयोर्धूमं विमिश्रयेत् ॥
 सीसपात्रे ऽम्बुवाष्पेन द्रावकं तेन जायते ।
 अग्निवीर्यं महारुद्रं ग्लौहादीनाञ्च भस्मकृत् ॥
 परं सन्दीपनं वज्जेः सर्वोदरविनाशनम् ।
 जगतां हितकामेन पूरा रुद्रेण निर्मितम् ॥
 स्त्रुते रक्तेऽतिघर्मे च विमूर्च्यां तरुणे ज्वरे ।
 अग्निमान्यादिरोगे च शस्यते द्रावकं महत् ॥
 निर्जलं तत्र सेवेत परं दाहकरं हि तत् ।
 चतुर्दशगुणैस्तोयैर्युतं बिन्दुमितं पिबेत् ॥

अश्रमम् ।

पिनाकं दहुरं नागं वज्रञ्चेति चतुर्विधम् ।
 पिनाकाद्यास्त्रयो वज्जगं वज्रं यन्नास्माहरेत् ॥
 मुञ्चत्यग्नीं विनिक्षिप्तं पिनाकं दलसञ्चयम् ।
 अज्ञानाङ्गवर्णं तस्य महाकुष्ठप्रदायकम् ॥
 दहुरं त्वग्निनिःक्षिप्तं कुरुते दहुरध्वनिम् ।
 गोलकान् बहुशः कृत्वा तत् स्थान्मृत्युप्रदायकम् ॥
 नागन्तु नागवदङ्गौ फुल्कारं परिमुञ्चति ।
 तद्भक्षितमवश्यन्तु विदधाति भगन्दरम् ॥
 वज्रन्तु वज्रवत् तिष्ठेत्तन्नाग्नीं विकृतिं व्रजेत् ।
 सर्वाभ्येषु वरं वज्रं व्याधिवाहक्यमृत्युहृत् ॥
 अश्रमुत्तरशैलीत्यं बहुसत्त्वं गुणाधिकम् ।
 दक्षिणाद्रिभवं स्वल्पसत्त्वमल्पगुणप्रदम् ॥

पीडां विधत्ते विविधां नराणां
कुष्ठं क्षयं पाण्डुगदञ्च कुर्यात् ।
हृत्पार्श्वपीडाञ्च करोत्यसञ्चा-
मशुद्धमभ्रं गुरु वङ्गिहृत् स्यात् ॥

अभ्रस्य शोधनविधिः ।

कृष्णाभ्रकं धमेदङ्गौ ततः क्षीरे विनिक्षिपेत् ।
भिन्नपत्रन्तु तत् कृत्वा तण्डुलीयाभ्रयोर्द्रवैः ॥
भावयेदष्टयामं तदेवमभ्रं विशुध्यति ॥

धान्याभ्रकस्य विधिः ।

पादांगशालि संयुक्तमभ्रं बद्धाय कम्बले ।
त्रिरात्रं स्थापयेन्नीरे तत् क्लिन्नं मर्दयेत् करैः ॥
कम्बलाङ्गलितं सूक्ष्मं बालुकारहितञ्च यत् ।
तद्धान्याभ्रमिति प्रोक्तमभ्रमारणसिद्धये ॥

अथास्य मारणविधिः ।

कृत्वा धान्याभ्रकं तच्च शोषयित्वाथ मर्दयेत् ।
अर्कक्षीरैर्दिनं खल्ले चक्राकारञ्च कारयेत् ॥
वेष्टयेदर्कपत्रैश्च सम्यग्गजपुटे पचेत् ।
पुनर्मर्दं पुनः पाच्यं सप्तवारान् पुनः पुनः ॥
ततो बटजटाकाद्यैस्तद्वहेयं पुष्टवयम् ।
म्लियते नात्र सन्देहः प्रयोज्यं सर्वकर्मसु ॥

मतान्तरम् ।

शवां सूत्रेण धान्याभ्रं मर्दयित्वा पुनः पुनः ।
शरावसंपुटे रुद्ध्वा पुटेद्यत्नात् सहस्रशः ॥

अस्य सिद्धमतजारणविधिः ।

स्फटिकायास्तु भागैकमष्टौ धान्वाभ्रकस्य च ।
भागानेकत्र संयोज्य सलिलेन विमर्द्दयेत् ॥
चक्रवत्तु ततः कृत्वा सप्तकत्वः पुटे पचेत् ।
अनेन विधिनाभ्रस्य मृतिः सम्पद्यते ध्रुवम् ॥

अथास्यामृतीकरणम् ।

सर्वेषां मारिताभ्राणाममृतीकरणं शृणु ।
त्रिफलीत्यकषायस्य पलान्यादाय षोडश ॥
गोष्ठतस्य पलान्यष्टौ पलान्यभ्रस्य वै दश ।
एकीकृत्य लीहपात्रे पचेन्मृद्गन्निना शनैः ॥
द्रवे जीर्णे समादाय सर्वरीगेषु योजयेत् ।
अनुपानं विना ह्यभ्रं जरासृत्युरुजापहम् ॥
योजयेदनुपानैर्वा तत्तद्गोहृत् च क्षणात् ॥
अन्यच्च । तुल्यं घृतं मृताभ्रञ्च लीहपात्रे विपाचयेत् ।
घृते जीर्णे तदभ्रन्तु सर्वयोगेषु योजयेत् ॥

अथास्य गुणाः ।

अभ्रं कषायं मधुरं सुशीत-
मायुष्करं धातुविवर्द्धनञ्च ।
हन्यात् त्रिदोषं व्रणमेहकुष्ठ-
प्लीहोदरपित्तविषक्लिमीञ्च ॥

रोगान् हन्ति द्रढयति षण्पूर्वीर्ध्वहृष्टिं विधत्ते ।
तारुण्याक्यं रमयति शतं योषितां नित्यमेव ।
दौर्घायुष्कान् जनयति सुतान् सिंहतुल्यप्रभावान् ।

मृत्योर्भीतिं हरति सुतरां सेव्यमानं मृताश्वम् ॥
मात्रा ६ रक्तिकाः ।

हरितालम् ।

हरितालन्तु तालं स्यादाल तालकमित्यपि ।
हरितालं द्विधा प्रोक्तं पत्राख्यं पिण्डसंज्ञकम् ॥
तथोराद्य गुणैः श्रेष्ठं ततो हीनगुणं परम् ।
स्वर्णवर्णं गुरु स्निग्धं सपत्रं चाम्प्रपत्रवत् ॥
पत्राख्यं तालकं विद्याद्गुणान्य तद्रसाशनम् ।
निष्पत्रं पिण्डसदृशं स्वल्पसत्त्वं तथा गुरु ॥
स्त्रीपुष्यहारकं स्वल्पगुणं तत्पिण्डतालकम् ॥

हरति च हरितालं चारुतांदिहजातां
सृजति च बहुतापामङ्गसङ्कोचपीडाम् ।
वितरति कफवातौ कुष्ठरोगं विदध्या-
दिदमसितमशुद्धं मारितञ्चाप्यसम्यक् ॥

अथास्य शोधनविधिः ।

तालकं कण्ठः कृत्वा तच्चूर्णं काञ्जिके पचेत् ।
दोलायन्त्रेण यामैकं ततः कुष्माण्डजद्रवैः ॥
तिलतैले पचेद्यामं यामञ्च त्रिफलाजले ।
एव यन्त्रे चतुर्यामं पक्वं शुध्यति तालकम् ॥
अन्यच्च । तालकं वंशपत्राख्यं चूर्णोदकविभावितम् ।
सप्तभिर्वासरैः शुद्धं ततः कर्मणि युज्यते ॥

अस्य मारणविधिः ।

सदलं तालकं शुद्धं पौनर्नवरसेन तु ।
खल्ले विमर्दयेदेकं दिनं पञ्चाद्विशोधयेत् ॥

ततः पुननवात्तारैः स्थाव्या अर्द्धं प्रपूरयेत् ।
 तत्र तद्गोलकं धृत्वा पुनस्ते नैव पूरयेत् ॥
 आकण्ठं पिठरं तस्य पिधानं धारयेन्मुखे ।
 स्थालीं चुम्ब्यां समारोप्य क्रमादङ्गिं विवर्द्धयेत् ॥
 दिनान्धत्तरशून्यानि पञ्चवङ्गिं प्रदापयेत् ।
 एवं तन्मिथ्यते तान् मात्रा तस्यैकरक्तिका ॥

अथान्यप्रकारः ।

शुद्धतालञ्च संभाव्य स्वरसेऽश्वपुरीषजे ।
 भाव्यं भाव्यं पुनः शुष्कं यावत् स्यात् सप्तवारकम् ॥
 घोटकस्य करीषाग्नौ दद्यात्तजपुट पुनः ।
 मर्दयित्वा पुनर्मर्दं पुट समवगुण्ठकम् ॥
 तप्ते लौहे विनिष्चिप्ते यदा धूमो न जायते ।
 तदा सिद्धिं विजानीयाद्गच्छणान्मधुना सह ॥
 गुल्फैकामर्द्धगुच्छां वा सर्वकुष्ठप्रशान्तये ।
 निहन्ति सकलान् रोगान् कुर्व्यात् कामसप्त वपुः ॥
 तालभस्मकमित्येतद्वनीपलितनाशनम् ।
 रसायनवरं वृष्यं वङ्गिदीप्तिकरं परम् ॥

एवं शोधितस्य मारितस्य हरि-

तालस्य गुणाः ।

हरितालं कटु स्निग्धं कषायोष्णं हरेद्विषम् ।
 कण्डूकुंठास्यरोगास्त्रकफपित्तकचत्रणान् ॥
 अन्यत्र । हरितालं हरेद्रोगान् कुष्ठस्युच्चरापहम् ।
 शोधितं मारितं कान्तिं कुरुते वीर्यवर्द्धनम् ॥

मात्रा ३ सर्षपाः ।

हरितालात् तच्छेतवीर्यकर्षण-
विधिः ।

तिर्यक्पातनयन्त्रेण ताले भस्मीकृते ततः ।
लभ्यते श्वेतवीर्यं यत् तस्मात्ता सर्षपोम्बिता ॥
तदजीर्णं ज्वरं हन्ति कान्तिमुष्टिवलप्रदम् ॥

मनःशिला ।

मनःशिला मनोगुप्ता मनोह्वा नागजिह्विका ।
नैपाली कुनटी गोला शिला दिव्योषधिः स्मृता ॥
तालकस्यैव भेदोऽसौ कथ्यते नागजिह्विका ।
तालकं त्वतिपीतं स्याद्भवेद्द्रक्ता मनःशिला ॥

मनःशिला मन्दबल करोति
जन्तुं ध्रुवं शोधनमन्तरेण ।
महाशुबन्धं किल सूत्ररोधं
सशर्करं कृच्छ्रगदञ्च कुर्यात् ॥

अथास्याः शोधनविधिः ।

पचेत् ब्राह्मजाम्बूके दोलाधन्त्रे मनःशिलाम् ।
भावयेत् मत्तधा पित्तैरजाया, सा विशुध्यति ॥

मतान्तरम् ।

अगस्त्यपत्रतीयेन भाविता सप्तवारकम् ।
शृङ्गवेररसैर्तापि सशुध्यति मनःशिला ॥

मतान्तरम् ।

चूर्णीतोयेमेवो गुप्ता सप्तकृत्वा विभाविता ।
शुद्धिनायाति नितरा ततः कर्मणि युज्यते ॥

शोधिताया अस्या गुणाः ।

मनःशिला गुरुर्वर्णा मरोष्णा लेखनी कट' ।
तिक्ता स्निग्धा विषग्नासकासभृतविषास्त्रन्त् ॥
मात्रा ३ सर्षपा' ।

अञ्जनम् सुग्धा इति यस्य प्रसिद्धिः) ।
अञ्जनं यामुनच्चापि कापीताञ्जनमित्यपि ।
तत् स्त्रोतोऽञ्जनं कृष्णं मीवीरं खेतमीरितम् ॥
वस्त्रीकशिखराकारं भिन्नमञ्जनसन्निभम् ।
घृष्टन्तु मैरिकाकारमेतत् स्त्रोतोऽञ्जनं स्मृतम् ॥
स्त्रोतोऽञ्जनममं ज्ञेयं सौवीरं तत् पाण्डुरम् ।
किन्तु द्वयोरञ्जनयोः श्रीङ् स्त्रोतोऽञ्जनं मतम् ॥

अस्य शोधनविधिः ।

नीलाञ्जनं चूर्णयित्वा जम्बीरद्रवभाषितम् ।
दिनैकमातपे शुष्कं शुद्धं योगेषु योजयेत् ॥

शोधितस्याञ्जनस्य गुणाः ।

स्त्रोतोऽञ्जनं स्मृतं स्वादु चक्षुष्यं कफपित्तनुत् ।
कषाय लेखनं स्निग्धं ग्राहिच्छर्दिर्विषापहम् ॥
सिद्धञ्जयास्त्रहृच्छीतं सेवनौयं सदा बुधैः ।
स्त्रोतोऽञ्जनाद्धीनगुणं मतं सौवीरमञ्जनम् ॥

मात्रा ३ रक्षिकाः ।

टङ्गनम् ।

टङ्गनं वह्नियोगेन स्फुटितं शुद्धतां व्रजेत् ।
टङ्गनोऽग्निकरो रूक्षः कफघ्नी वातपित्तकृत् ॥

मात्रा अतीसारादौ २ रक्तिके रजःकृच्छ्रे ६ रक्तिकाः
गर्भस्त्रावायें १ माषकः ।

अथ खर्परशोधनविधिः ।

दृमूत्रैर्वाथ गोमूत्रैः सप्ताहं रसकं पचेत् ।
दीलायन्त्रे विशुद्धिः स्यात् ततः कार्येषु योजयेत् ॥

शोधितस्य खर्परस्य गुणाः ।

खर्परं कटुकं चारं कषायं वामकं लघु ।
लेखनं भेदनं शीतं चक्षुष्यं कफपित्तहृत् ॥
विषाग्मकुष्ठकण्डूनां नशनं परमं मतम् ॥
मात्रा ६ रक्तिकाः ।

अथ सर्वोपरसानां साधारणः

शोधनविधिः ।

सूर्यावर्त्तो वज्रकन्दः कदली देवदालिका ।
शियुः फोशातकी बन्ध्या काकमाची च बालकम् ॥
एषामेकरसेनैव विचारैर्लवणैः सह ।
भावयेदस्त्वर्गैश्च दिनमेकं प्रयत्नतः ॥
ततः पचेच्च तद्वावैर्दीलायन्त्रे दिनं सुधीः ।
एवं शुध्यन्ति ते सर्वे प्रोक्ता उपरसा हि ये ॥
विशेषश्च । कङ्कुष्टं गौरिकं शङ्खः कासीसं टङ्गनं तथा ।
नीलाञ्जनं शुक्तिभेदाः चुल्लकाः सवराटकाः ॥
जम्बीरवारिणा स्त्रिन्नाः क्षालिताः कोण्यवारिणा ।
शुद्धिमायान्त्यमी योज्या भिषग्भिर्योगसिद्धये ॥
मात्रैषां प्रायेण १ माषकः ।
अथोक्तेभ्यः शेषाणामुपरसानां गुणाः ।

राजावर्त्तः ।

राजावर्त्तः कटुस्तिक्तः शिथिरः पित्तनाशनः ।

राजावर्त्तः प्रमेहघ्नश्छर्दिहिक्रानिवारणः ॥

मात्रा ६ रक्तिकाः ।

चुम्बकः ।

चुम्बकः कान्तपाषाणी यः कान्ती लोहकर्षकः ।

चुम्बको लेखनः शीतो मेदोविषगरापहः ॥

मात्रा ६ रक्तिकाः ।

अस्य विशेषशोधनमारणविधिः ।

अगस्त्यपत्रतीयेन भावयेत्लोहकर्षकम् ।

दोलायन्त्रे पचेद्युक्त्या त्रिफलासलिले ततः ॥

गोमूत्रेण ततः पिष्ट्वा वराक्वाथेन वा भिषक् ।

पुटेत्तं सप्तधा तेन सृतिरस्य प्रजायते ॥

एवं शुद्धो मृतो बल्यः पुष्टिकर्षीर्यवर्द्धनः ।

ज्वरघ्नो रक्तजननो रक्तपित्त क्षयं तथा ॥

प्रमेहान् विंगतिं हन्ति कासान् श्वासान् सुदातणम् ।

शुक्रदोषं रजोदोषं क्लैव्यं हृदयवेपनम् ॥

स्फटी (फट्किरी इति यस्य

प्रसिद्धिः) ।

स्फटी च स्फटिका प्रोक्ता खेता शुभ्रा च रङ्गदा ।

दृढरङ्गा रङ्गदृढा रङ्गाङ्गापि च कथ्यते ॥

स्फटिका तु कषायोष्णा वातपित्तकफत्रणान् ।

निहन्ति श्वित्रवीसर्पान् योनिमङ्घ्रीचकारिणी ॥

मात्रा १ माषकः ।

कठिनी

खटिका कठिनी चापि लेखनी च निगद्यते ।
 खटिका दाहनिच्छीता मधुरा विषशोथजित् ॥
 लेपादेतद्गुणा प्रोक्ता भक्षिता साम्बनाशिनी ॥

मात्रा २ माषकौ ।

गैरिकम् ।

गैरिकं रक्तधातुश्च गैरिय गिरिज तथा ।
 सुवर्णगैरिकन्वन्यत् ततो रक्ततरं हि तत् ॥
 गैरिकहितयं स्निग्धं मधुरं तुवरं हिमम् ।
 चक्षुषं दाहपित्तास्रकफहिक्काविषापहम् ॥

मात्रा ६ रक्तिकाः ।

कासीसम् ।

कासीसं धातुकासीसं पांशुकासोसमित्यपि ।
 तदेव किञ्चित् पीतन्तु पुष्यकासीसमुच्यते ॥
 कासीसमन्लमुष्णञ्च तिक्तञ्च तुवर तथा ।
 वातश्लेष्महरं केश्यं नेत्रकण्डूविषप्रणत् ॥
 मूत्रकृच्छ्राश्मरीश्लित्रज्वरघ्नं प्लीहनाशनम् ॥

मात्रा २ रक्तिके ।

वालुका ।

वालुका सिकता सूक्ष्मशर्करा शीतलापि च ।
 वालुका लेखनी शीता व्रणोरःक्षतनाशिनी ॥

कङ्कुटम् ।

हिमवत्पादाशिखरे कङ्कुटमुपजायते ।

कङ्कुटं कालकुटञ्च विरज्जं रङ्गदायकम् ॥

रेचकं पुलकञ्चापि शोधकं कालपालकम् ।
 तद्विधा रजताभञ्च परं स्वर्णनिभं तथा ॥
 पीतप्रभं गुरुस्निग्धं श्रेष्ठं कङ्क,ष्टमादिशेत् ।
 श्यामलं यत्नघु त्यक्तसत्त्वं तत्र गुणावहम् ॥
 कङ्क,ष्टं रेचनं तिक्तं कटूणां वर्णकारकम् ।
 क्रिमिशोथोदराधानगुल्मानाहकफापहम् ॥
 मात्रा ६ रक्तिकाः ।

षष्ठपष्टितमोऽध्यायः ।

अथ रत्नानि

धनार्थिनो जनाः सर्वे रमन्तेऽस्मिन्नतीव यत् ।
 ततो रत्नमिति प्रोक्तं शब्दशास्त्रविशारदै ॥
 रत्नं क्लीबे मणिः पुंसि स्त्रियामपि निगद्यते ।
 तत्तु पाषाणभेदोऽस्ति मुक्तादि च तदुच्यते ॥
 रत्नं गारुत्मतं पुष्परङ्गो भाणिक्यमेव च ।
 इन्द्रनीलश्च गोमेदस्तथा वैदूर्यमित्यपि ॥
 मौक्तिकं विद्रुमश्चेति रत्नान्युक्तानि वै नव ।

हीरकः ।

हीरकः पुंसि वज्रोऽस्ति चन्द्रो मणिवरश्च सः ।
 स तु श्वेतः स्मृतो विप्रो लोहितः क्षत्रियः स्मृतः ॥

पीती वैश्याऽसितः शूद्रश्चतुर्वर्णात्मकश्च सः ।
 रमायने सतो विप्रः सर्वमिद्विप्रदायकः ॥
 क्षत्रियो व्याधिविध्वंसो जरामृत्युहरः स्मृतः ।
 वैश्या धनप्रदः प्रोक्तस्तथा देहस्य दार्ढ्यकृत् ॥
 शूद्रो नाशयति व्याधीन् वयःस्तम्भं करोति च ।
 पुंस्त्रीनपुंसकानीह लक्षणीयानि लक्षणैः ॥
 सुइत्ताः फलसम्पूर्णास्तेजोयुक्ता बृहत्तराः ।
 पुरुषास्ते समाख्याता रेखाविन्दुविवर्जिताः ॥
 रेखाविन्दुसमायुक्ताः षडस्त्रास्ते स्त्रियः स्मृताः ।
 त्रिकोणाश्च सुदीर्घास्ते विज्ञेयाश्च नपुंसकाः ॥
 तेषु स्युः पुरुषाः श्रेष्ठा रसबन्धनकारिणः ।
 स्त्रियः कुर्वन्ति कायस्य कान्तिं स्त्रीणां सुखप्रदाः ॥
 नपुंसकास्त्ववीर्याः स्युरकामाः सत्त्ववर्जिताः ।
 स्त्रियः स्त्रीभ्यः प्रदातव्याः क्लीबं क्लीबे प्रयोजयेत् ॥
 सर्वेभ्यः सर्वदा देयाः पुरुषा वीर्यवर्द्धनाः ।
 अशुद्धं कुरुते वज्रं कुष्ठं पार्श्वव्यथां तथा ॥
 पाण्डुनां पङ्कुरत्वञ्च तस्मात् सशोध्य मारयेत् ॥

अथास्य शोधनविधिः ।

कुलत्थकीद्रवकाये दोलायन्त्रे विपाचयेत् ।
 व्याघ्रीकन्दगतं वज्रं विदिनं तद्विशुध्यति ॥

अस्य मारणविधिः ।

डिङ्गुसैन्धवसंयुक्ते क्षिपेत् काथे कुलत्थजे ।
 तप्तं तप्तं पुनर्वज्रं भवेद्भस्म त्रिसप्तधा ॥

एव मारितस्य वज्रस्य गुणाः ।

आयुः पुष्टिं बलं वीर्यं वर्णं सौख्यं करोति च ।

सेवित सर्वरोगघ्नं मृत वज्रं न संशयः ॥

मात्रा २ धवौ ।

वक्रान्तम् ।

वैक्रान्तं वज्रवच्छोध्यं नीलं श्वेतञ्च लोहितम् ।

हयमूत्रेण तत् सेच्यं तप्तं तप्तं त्रिसप्तधा ॥

ततश्चोत्तरवारुण्याः पञ्चाङ्गपिण्डके क्षिपेत् ।

रुद्धा मूषापुटे पाच्या उद्धृत्य पिण्डकैः पुनः ॥

लिम्बा रुद्धा पुटे पाच्या सप्तधा भक्षतां व्रजेत् ।

भस्मीभूतञ्च वैक्रान्तं वज्रस्थाने नियोजयेत् ॥

मात्रा २ धवौ ।

उत्तरवारुणी राखालशशा तस्याः पञ्चाङ्गं पुष्पफल-
मूललतापत्रं पिण्डं कृत्वा तत्र वैक्रान्तं दत्त्वा तत् पिण्डं
मूषाभ्यन्तरे स्थापयित्वा सन्धिं रुद्धा गजपुटं दद्यात् । एवं
सप्तभिः पुटैस्त्रियते ।

शेषरत्नानां शोधनमारणविधिः ।

स्वेद्येहीलिकायन्त्रे जयन्त्याः स्वरसेन च ।

मणिसुक्ताप्रवालानि यामैकं शोधनं भवेत् ॥

कुमार्था तण्डुलीयेन स्तन्येन च निषेचयेत् ।

प्रत्येकं सप्तवैलञ्च तप्ततप्तानि कृतस्रयः ॥

शौक्तिकानि प्रवालानि तथा रत्नान्यशेषतः ।

क्षणाद्विविधवर्णानि म्रियन्ते नात्र संशयः ॥

अन्यच्च । वज्रवत् सर्वरत्नानि शोधयेन्मारयेत्तया ।

शुद्धानां मारितानाञ्च तेषां नृणु गुणानपि ॥
मणयो वीर्यतः शीता मधुरास्तुवरा रसात् ।
चक्षुष्या लेखनाद्यापि सारका विषहारकाः ॥

अथोपरत्नानि ।

उपरत्नानि काचश्च कर्पूराश्मा तत्रैव च ।
मुक्ता शक्तिस्तथा शङ्ख इत्यादीनि बह्वन्यपि ॥
गुणा यथैव रत्नानामुपरत्नेषु ते तथा ।
किन्तु किञ्चित् ततो हीना विशेषोऽयमुदाहृतः ॥

सप्तषष्टितमोऽध्यायः ।

द्रव्यशीधनविधिः ।

तत्रादौ विषोपविषशीधनविधिः ।

विषस्य नाम लक्षणगुणाः ।

विषन्तु गरलं च्छेदस्तस्य भेदानुदाहरे ।
वत्सनाभ सहारिद्रः सक्तुकश्च प्रदोषनः ॥
सौराष्ट्रिकः शृङ्गकश्च कालकूटस्तथैव च ।
हालाहली ब्रह्मपुत्रो विषभेदा भ्रमी नव ॥

वत्सनाभः ।

सिन्धुषारसदृक्पत्नी वत्सनाभ्याकृतिस्तथा ।
कृत्पाखं न तरोर्वृद्धिर्वत्सनाभः स भाषितः ॥

हारिद्रः ।

हरिद्रातुल्यमूलो ऽग्रे हारिद्रः स उदाहृतः ।

सक्रुकः ।

यद्गन्धिः सक्तुकेनैव पूर्णमध्यः स सक्तुकः ।

प्रदीपनः ।

प्रदीपलोहितो यः स्याद्दीप्तिमान् दहनप्रभः ।

महादाहकरः पूर्वैः कथितः स प्रदीपनः ॥

सौराष्ट्रिकः ।

सुराष्ट्रविषये यः स्यात् स सौराष्ट्रिक उच्यते ।

शृङ्गकः ।

यस्मिन् गोशृङ्गके बद्धे दुग्धं भवति लोहितम् ।

स शृङ्गक इति प्रीती द्रव्यतत्त्वविशारदैः ॥

कालकूटः ।

देवासुररणे देवैर्हृतस्य पृथुमालिनः ।

दैत्यस्य रुधिराज्जातस्तकरश्वत्थसन्निभः ॥

निर्यासः कालकूटोऽस्य मुनिभिः परिकीर्तितः ।

सोऽहिच्छन्ने शृङ्गवेरे कीकणे मन्त्रे भवेत् ॥

हालाहलः ।

गीस्तनाभफलो गुच्छस्तालपत्रच्छदस्तथा ।

तेजसा यस्य दद्यान्मि समीपस्था द्रुमादयः ॥

असौ हालाहलो ज्ञेयः किष्किन्धायां हिमालये ।

दक्षिणाश्विनटे देशे कीकणेऽपि च जायते ॥

ब्रह्मप्लवः ।

वर्णतः कपिलो यः स्यात् तथा भवति सारकः ।

ब्रह्मपुत्रः स विज्ञेयो जायते मलयचले ॥

विषं प्राणहरं प्रोक्तं व्यवायि च विकाशि च ।

आग्नेयं वातकफहृद्योगवाहि मदावहम् ॥

तदेव युक्तियुक्तन्तु प्राणदायि रसायनम् ।

योगवाहि त्रिदोषघ्नं वृंहणं वीर्यवर्द्धनम् ॥

ये दुर्गुणा विषेऽशुद्धे ते स्युर्हीना विग्रोधनात् ।

तस्माद्विषं प्रयोगेषु शोधयित्वा प्रयोजयेत् ॥

विषस्य शोधनविधिः ।

गोमूत्रे त्रिदिनं स्थाप्यं विषं तेन विशुध्यति ।

रक्तसर्षपतैलाक्ते तथा धार्यञ्च वाससि ॥

विषस्य भक्षणमात्रा १ शवः ।

अथोपविषाणि ।

अर्कचीरं झुहीचीरं लाङ्गली करवीरकः ।

गुञ्जाहिफेनघत्तूराः सप्तोपविषजायतः ॥

अन्यच्च । जयपालञ्च धुस्तूरवोजञ्च विषतिन्दुकम् ।

विजयालाङ्गलीगुञ्जाकरवीराहिफेनकाः ॥

झुहीचीरमर्कचीरमित्याद्युपविषं स्मृतम् ।

क्षीरेण परिपूर्णायां स्थाव्यामुपविषं सुधीः ॥

दोलायन्त्रे पचेत् सम्यग्विशुध्यति न संशयः ॥

जयपालस्य विशेषशोधनम् ।

खिन्नं गोमयतीये वा दुग्धे वा जयपालकम् ।

खर्परे सदुभृष्टं तन्निःस्रेहं शुद्धिमृच्छति ॥

अन्यच्च । पत्राङ्कुरं परित्यज्य पिषयेत् पयसा ततः ।

खोलके भर्जयित्वा तु पुनर्वस्त्रेण पीडयेत् ॥

मातुलुङ्गरसैर्भाव्यं विमोथ ग्राहयेत्ततः ।

जैपाल्म शुद्धिमाप्नोति दोषं त्यजति निश्चितम् ॥

दुग्धेन किञ्चित् पीषयेत् । एवं दन्तीबीजशोधनम् ।

विषतिन्दुकस्य विशेषशोधनम् ।

त्रिदिनं काञ्चिके न्यस्तः शुद्धः स्याद्विषतिन्दुकः ।

अथ कृष्णसर्पविषशोधनविधिः ।

विषेषु जङ्गमास्थेषु ग्राह्यं नागोद्भवं विषम् ।

इति चैव महाश्रेष्ठं त्रिदोषक्षपणं क्रमात् ॥

दोषानं कुरुते सद्यो वाडवाग्निसमीपमम् ।

सन्निपातप्रतीकारप्रभावप्रभुरुच्यते ॥

नागोद्भवं यथाप्राप्तं विषं गीमूत्रसंयुतम् ।

आतपे त्रिदिनं शुष्कं निहितं वीर्यधृग्भवेत् ॥

मतान्तरम् ।

यूनो बलवती ग्राह्यं कृष्णसर्पाद्विषं नवम् ।

तत् सार्धपेण तैलेन संप्लुतं परिशीषयेत् ॥

पर्णतोयैर्मुनितरोस्तुलसीपत्रजै रसैः ।

क्वाथेनापि च कुष्ठस्य भावयेत् तत् त्रिधा त्रिधा ॥

तदेव सर्वथा योज्यं नाविशुद्ध कदाचन ।

विषमप्यमृतञ्चैव मतसञ्जीवनं परम् ॥

दारुमूषादीनां शोधनम् ।

दारुमूषारक्तशङ्खादीनां शोधनं हरितालस्यैव ज्ञेयम् ।

गोदन्तशोधनविधिः ।

गोदन्तं डमरौ यन्त्रे गीमयोपरि संस्थिते ।

नागवल्लीदले क्षिप्त्वा पचेद्यामचतुष्टयम् ॥

अनेन विधिना चूर्णं गृहीत्वा परिशीधितम् ।
 मन्देश्मनावतिसारे च ज्वरे जीर्णे बलक्षये ॥
 कुष्ठेषु कफरोगेषु पीनसेऽपि च वृद्धिषु ।
 यथाव्याध्यनुपानेन मात्रया च प्रयोजयेत् ॥

रसचूर्णम् ।

विंशती सूतभागेषु गन्धकद्रावकं क्षिपेत् ।
 द्वादशांशमितं पश्चात् तापयेन्मृदुवह्निना ॥
 निरन्तरं समावर्त्य द्रुते सूते च संहरेत् ।
 ततो भागान् दशेशस्य भागान् सप्तात्र संक्षिपेत् ॥
 किञ्चिदाद्रीकृतांस्तोयैः सर्वथा परिमर्द्दयेत् ।
 अथात्र लवणं दत्त्वा यच्चांशप्रमितं भिषक् ॥
 मर्दयित्वा च विस्तीर्णं यन्त्रे तूङ्घं प्रपातयेत् ।
 ततः सूतकनान् सर्वान् गृहीत्वा विमलाम्बसा ॥
 क्षालयित्वा च योगेषु योजयेद्विधिना सुधीः ।
 रसचूर्णौषधं नाम रेचनं पित्तहृत् परम् ॥
 रसायनं क्लिभिघ्नञ्च शीघ्रणं दाहनाशनम् ।
 उपदशहरं श्रेष्ठं सन्निपातज्वरे शुभम् ॥
 विसृचीशमनं लालास्रावणं कुष्ठसंहरम् ।
 जगतासुपकारार्थं शम्भुनैतद्विनिर्मितम् ॥
 मात्रा—लालादिस्त्रावणार्थं १ रक्तिका । विरेचन
 पित्तहरणक्लिभिनाशनार्थं ४ रक्तिकाः ।

भस्मातकस्य शोधनविधिः ।

भस्मानकानि पक्वानि समानीय क्षिपेज्जले ।

भज्जन्ति यानि तत्रैव शुद्धयर्थं तानि योजयेत् ॥

इष्टकाचूर्णानिकरैर्घर्षणाद्भिर्विषं भवेत् ॥

मात्रा ४ रक्तिकाः ।

अष्टसप्ततितमोऽध्यायः ।

मत्स्यादिपित्तशोधनविधिः ।

मत्स्यादिपित्तं संशुष्कं निम्बद्रावैर्विभाषितम् ।

दिनान्ते शुद्धिमायाति सत्यं गुरुवचो यथा ॥

गुग्गुलुशोधनविधिः ।

काथे हि दधमूलस्य चोष्णे प्रक्षिप्य गुग्गुलुम् ।

आलीढ्य वस्त्रपूतं तं चण्डातपरिशोधितम् ॥

घृताक्तं पिण्डितं कुर्यात् शुद्धिमायाति गुग्गुलुः ।

अन्यच्च । अमृतायाः कषायेण शोषयित्वाथ गुग्गुलुम् ॥

गृह्णीयादातपे शुष्कं तथावकरवर्जितम् ॥

अन्यच्च । दुग्धे वा त्रिफलाकाथे दोलायन्त्रे विपाचितः ।

वाससा गालितो घ्राह्यः सर्वकर्मसु गुग्गुलुः ॥

मात्रा ४ माषकाः ।

नखीशोधनविधिः ।

चण्डीगोमयतोयेन यदि वा तिल्लिङ्गीजलैः ।

नखं संकाथयेद्देभिरलाभे मृगमयेन तु ॥

पुनरुद्धृत्य प्रक्षाल्य भर्जयित्वा निषेचयेत् ।

गुडपथ्याम्बुना ह्येवं शुध्यते नात्र संशयः ॥

मात्रा ६ रक्तिकाः ।

चण्डीमहिषी उक्तं हि महिषी चोच्यते चण्डी सौरभी च निगद्यते इति । अस्या गोमयं मलमित्यर्थः । किन्तु गोमयेनाप्युत्स्रेद उक्तः यथाह—गोविट् काञ्जिकचिञ्चा-
म्बुसुस्त्रिनेति । तिल्लिङ्गीज्जैरति तिल्लिङ्गीफलसलिलै-
रित्यर्थः । अलाभे मृगस्येनेति कृष्णमृत्तिकाभिश्चितजले-
नेत्यर्थः ।

हिङ्गुशोधनविधिः ।

अङ्गारस्थे लोहपात्रे सृष्टे राम्ण्ठ क्षिपेत् ।

चालयेत् किञ्चिदारक्तवर्षं योगेषु योजयेत् ॥

मात्रा ६ रक्तिकाः ।

नरसारशोधनविधिः ।

नरसारी भवेच्छुद्धशूर्णतोये विपाचितः ।

दोक्षायन्त्रेण यत्नेन भिषग्भिर्योगसिद्धये ॥

मात्रा १ माषकः ।

नरसारस्यापरः शोधनविधिः ।

नरसारं विनिक्षिप्य तोयेऽत्युष्णे विमर्द्य च ।

पृथुना वाससा चाथ स्त्रावयेदखिलं जलम् ॥

शीतीभूर्ते जले तस्मिन् गृह्णीयात् तमधोगतम् ।

एवं विशोधितं सर्वकार्येषु परियोजयेत् ।

यवचारः ।

गङ्गातीरमृदा विलोढ्य सलिले संस्त्राव्य वस्त्रेण च

तोयोऽस्मिन्स्रृणुराग्निभक्ष निखिलं निक्षिप्य तत्तापयेत् ।
 भूयोऽस्मिन् परिगालिते च विधिना गाढीकृते वङ्गिना
 यावत्क्षारकणाः परस्परयुता जायन्त इत्यद्भुतम् ॥
 अन्यस्या अपि भृत्तिकाः सलवणा भूमेर्विगृह्याम्बुना
 संलोड्यौद्भिदभस्त्रभिः परिपचेद्विस्राव्य यन्नात्ततः ।
 एतेनापि च लभ्यते सुविमलः प्राग्बद्यवत्क्षारक-
 स्तं संशोध्य विधानतो विमलधीर्योगेषु दद्याद्भिषग् ॥

अथास्य शोधनविधिः ।

अत्युष्णे सलिले क्षारं द्रवीकुर्याद्विमर्द्य तम् ।
 शीतीभूर्त जले तस्मिन् गृह्णीयात् तमधीगतम् ॥
 एवं विशोधितः क्षारः शीतलो ज्वरवेगहृत् ।
 औपसर्गिकमेहे च श्वासकच्छे सुदारुणि ॥
 मसूरिकायां रोमान्तिज्वरे शोथे सुतेऽसृजि ।
 आमवाते च पित्तास्त्रे कृच्छ्रादिष्वपि शस्यते ॥

यवक्षारद्रावकम् ।

सौरकाष्टपलं ग्राह्यं गन्धद्रावाच्चतुःपलम् ।
 वकयन्ती परिक्षिप्य कसेणाग्निं विवर्द्धयेत् ॥
 एतेनैव यवक्षारद्रावकं विधिना भवेत् ।
 आधारे सञ्चितं तद्धि वङ्गिवीर्यं प्रदाहकम् ॥
 पित्तघ्नं वङ्गिकृद्वल्य यक्ष्णदोषनिवारकम् ।
 श्लोहाभिवृद्धौ कामे च वङ्गिमान्द्ये बलक्षये ॥
 मधुमेहे मूत्रदोषे विकारे चोपदंशिके ।
 क्लिन्नत्रणे च लेपाद्यं द्रावकं परिशस्यते ॥
 निर्जलं नैव सेवेत तोयैः पञ्चगुणैर्युतम् ।

पिवेद्विन्दुमितं तत्तु सर्वव्याधिनिवृत्तये ॥

रसाञ्जनशोधनविधिः ।

तोयेऽत्युष्णे परिक्षिप्य द्रवीकुर्याद्रसाञ्जनम् ।

वाससा स्त्रावयित्वाथ शोषयेद्भानुरग्निना ॥

एवं विशोधितं सर्वकार्येषु परियोजयेत् ।

विशुद्धं नाशयेद्ग्राधीन् नाविशुद्धं कदाचन ॥

जीरकादिशोधनविधिः ।

जीरकद्वयधन्याकमेधिकेन्द्रयवं क्रमात् ।

भृष्टा ग्राह्यां विशेषेण शुद्धिरेषां न संशयः ॥

कटुकवतिविषयोः शोधनविधिः ।

दोलायां गोमयकाये पचेदतिविषां तथा ।

कटुवीमुष्णदुग्धेन प्रक्षाल्य ग्राहयेदपि ॥

क्षपालेशायस्याः सृजति रजसा विश्वमेतद्विधाता

हरिः सत्त्वेनैवं निखिलजलयः पाति नित्यं महिम्ना ।

क्षणादीशो नाशं नयति तमसा तां हि नत्वाद्यशक्तिं

मया सूत्रस्थानं लघुमतिभृता वर्णितं तत्प्रसादात् ॥

इत्यायुर्वेदविज्ञाने सूत्रस्थानं समाप्तम् ।

अथ शरीरस्थानम् ।

प्रथमोऽध्यायः ।

तथादावस्थिनिर्णयः ।

शरीरं द्विविधं स्थूलसूक्ष्ममेदात् । तद्यथा, चित्त्यपृतेजो-
मरुद्गोममयं चक्षुरादीन्द्रियग्राह्यं स्थूलसंज्ञां तथा पञ्च-
प्राणमनोबुद्धिदेशेन्द्रियमनन्वितमपञ्चीकृतभूतोत्थं शरीरं
सूक्ष्मसंज्ञा लभते । अस्मिन् पुनः शास्त्रे स्थूलदेहप्रकृतिरेव
वर्णनीया । देहः स हि सारभूतैरस्थिभिरेव भ्रियते ।
तथाच,

अभ्यन्तरगतैः सारैर्यथा तिष्ठन्ति भूरुहाः ।

अस्थिसारैस्तथा देहा भ्रियन्ते देहिनां ध्रुवम् ॥

तस्माच्चिरविनष्टेषु त्वङ्गांसेषु शरीरिणाम् ।

अस्थीनि न विनश्यन्ति साराण्ये तानि देहिनाम् ॥

मांसान्यत्र निवहानि कलाभिश्छादितानि हि ।

अस्थीन्यालम्बनं कृत्वा न शीर्यन्ते पतन्ति वा ॥

तान्यस्थीनि पञ्चविधानि भवन्ति । तद्यथा, अणु-
कपालनलकासमगात्ररुचकसंज्ञकानि । कैश्चित् कपाल-
रुचकतरुणबलयनलकसंज्ञानि पञ्चविधान्युच्यन्ते । तत्र
बलयादीनामखादिष्वन्तर्भाव इत्यभेदः । सुकीमलास्थीनि

तरुणसन्नामुपास्थिसंज्ञां वा लभन्ते । त्वङ्मांसादिरहितः
स्वस्थानस्थितः शरीरास्थिचयः कङ्कालसंज्ञो भवति । स च
कङ्कालः षडङ्गो भवति । यथा, शाखाश्चतस्री मध्यं पञ्चम
षष्ठं शिर इति ।

अखस्थीनि ।

देहस्य दृढान्यावलान्यङ्गानि अखस्थिभिर्विनिर्मि-
तानि । मणिवन्धगुल्फादिषु तान्यवस्थितानि ।

कपालास्थीनि ।

देहस्यास्थिमयविवराणि कपालास्थिभिर्निर्मिताति ।
तानि प्रथस्ताकृतीनि । करोटिवस्त्राद्यङ्गेषु कपालास्थीनि
सन्ति ।

जलकास्थीनि ।

जलकास्थीनि नलवच्छिपिराणि सुदीर्घाणि च तानि
शाखास्त्रवस्थितानि ।

असमगात्रास्थीनि ।

असमगात्राणामस्थ्यां नाम्नी वाकृतिर्व्याख्याता ।

कशेरुकाशङ्कास्थिप्रभृतीन्यसमगात्राणि ॥

रुचकानि ।

दशना रुचकानि स्युश्चतुर्धा ते भवन्ति हि ।

छेदनाः शीवना द्वयाः पेषणास्ते तु संख्यया ॥

अष्टौ चत्वारश्चाष्टौ हि ततस्तु द्वादश स्मृताः ।

दन्तानां पतनं जन्म पुनः पाते त्वसम्भवः ॥

सर्वाण्येवास्थीनि वहिरन्तः समन्तात् कलावृतानि
सगर्भाणि च । तेषां गर्भाः पीताभस्त्रे हविशेषेण पूर्णाः,

स मञ्जैत्राभिधीयते । अस्यां सन्धिषु कला न दृश्यते ते हि तनुभिस्तरुणास्थिभिरावृताः सन्ति । अस्थिगात्राणि क्वचिद्वटुमन्ति क्वचिदुत्सि धवन्ति च ।

अथास्थिसंख्यानम् ।

एकैकस्यां पादाङ्गुल्यां त्रीणि त्रीणि अन्यत्राङ्गुष्ठात्, अङ्गुष्ठे हे तानि चतुर्दश । प्रपदे पञ्च तान्ययतोऽङ्गुलीनां भ्रूलास्थिखण्डैः पञ्चभिर्मिलितानि, तेषां कतिपयानि गुल्फसन्धिपर्यन्तं विस्तृतानि । गुल्फे सप्त जङ्घायां द्वे । जानुन्येकम् । एकसूराविति । त्रिंशदेवमेकस्मिन् सक्थि भवन्ति । द्वयोः सक्थोरुपरि वस्तिमुभयतो हे श्रोण्यस्थिनी स्तः । अनयोरग्रभागावौपास्थिकास्थिसंज्ञां लभेते । एतेनेतरसक्थि व्याख्यातम् ।

पादाङ्गुलिवत् कराङ्गुलिषु चतुर्दश । प्रपदवत् करभे पञ्च । मणिवन्धे अष्टौ । प्रकोष्ठे हे । प्रगण्डे एकम् । त्रिंशदेवमेकस्मिन् बाहावस्थीनि भवन्ति । प्रगण्डास्थ्यु उपरित एकमंसास्थि । अंसास्थित उरोऽस्थिपर्यन्तं विस्तृतं जत्रुस्थि । एतेनेतरबाहुर्व्याख्यातः ।

उरोऽस्थ्येकमुभयजत्रुसंयुतं सत् क्रमेणोदराभिसुखमागतम् । निम्नोऽन्तोऽस्याङ्गुल्यादिभिरनुभूयते ।

पृष्ठवंश परस्परमिलितैः कशेरुकाभिधैः षड्विंशत्यास्थिखण्डैर्निर्मितानि । स हि धीवामारभ्य क्रमेण निम्नाभिसुखो गुह्यपश्चाद्भागपर्यन्तमागतः । निम्नखण्डं त्रिकनाम्नाभिधीयते ।

एकैकस्मिन् पार्श्वे द्वादश पशुकाः पृष्ठवंशतो धनु-

वर्द्धका देहस्य सम्मुखभागमागतास्तासामूर्द्धस्थाः सप्त उरोऽस्था मिलिताः, शेषाः पञ्च साम्बुद्ध्ये न केनाप्यस्था मिलिताः । प्रथमामारभ्य अष्टमपर्शुकां यावत् क्रमेण दैर्घ्यवृद्धिस्ततः क्रमशो हानिः । एकैकस्थाः पर्शुकाया अग्रत एकैकं तरुणास्थि विद्यते, तत्रोर्द्धस्थानां सप्तानां तरुणास्थीनि उरोऽस्था, तन्निम्नगताना तिस्रणां त्रीणि परस्पर मिलितानि शेषयोर्द्धयोर्द्धे न केनापि मिलिते ।

करोटावष्टास्थीनि सन्ति । यथा, एकं ललाटे । द्वयोः पार्श्वयोर्द्धुतः परस्परमिलिते द्वे ऊर्द्धगिर पार्श्वस्थिनी । तन्निम्नतो द्वयोः पार्श्वयोर्द्धे शङ्खास्थिनी । पञ्चादेकं पृष्ठवंशस्योर्द्धुकशेरुकोपरिस्थितम् । करोटिमूलेऽयतः शौषिरास्थि, बहुभिः शुषिरैर्व्याप्तत्वात्तस्य शौषिरसन्नता । करोटिमूले पञ्चादेकम् । एतच्छेषेः सप्तभिर्मिलितम् । एवं करोटावष्टास्थीनि पूर्यन्ते । करोटिगहरं मस्तिस्कस्य स्थानम् ।

वदनमण्डले चतुर्दशास्थीनि सन्ति । यथा, द्वे नासास्थिनी वदनमण्डलस्योर्द्धुं मध्यतो द्वयोः पार्श्वयोः स्थिते परस्परमिलिते च । नेत्रदिवरस्याभ्यन्तरमभितो द्वे तन्वस्थिनी । नासारन्वव्यवधायिन्या भित्तेः पञ्चादेकम् । नासिकाधश्छिद्रत उपरि द्वे उष्णीषास्थिनी । तालुनि द्वे । द्वे गण्डयोः । द्वे ऊर्द्धहन्वस्थिनी वदनमण्डलमुभयतोऽधिष्ठिते । दन्तवेष्टीयवृहद्द्वरवती च । एकमधोहन्वस्थिनिम्नतो वदनस्यावस्थितम् । अत्रैवाधोदन्तपङ्क्तिस्तिष्ठति ।

एकैकस्य कर्णस्थाभ्यन्तरतस्त्रोणि त्रीणि क्षुद्रास्थीनि सन्ति ।

जिह्वामूलात् पञ्चादेकं क्षुद्रास्थि, न केनाप्यस्या संयुतं पेशीभिरेव धृतं तिष्ठति ।

अङ्गुष्ठमूलादिषु कलायपरिमण्डलानि कतिपयान्यणु-
मण्डलास्थीनि सन्ति, संख्यातश्चैतानि प्रायशोऽष्टौ ।

अतः षट्चत्वारिंशदधिकद्विंशतसंख्यास्थिमयोऽयं नर-
कङ्काल इति भगवत उरभ्रस्य मतम् । यथा—

सक्त्रोर्द्विषष्टिरस्थीनि बाह्योस्तु द्व्यधिकानि च ।

उरस्येकं पृष्ठवंशे षड्विंशतिरतः परम् ॥

पशुं काः पार्श्वयोर्ज्ञेयाश्चतुर्विंशति सञ्चिताः ।

अस्थीन्यष्टौ करोटी च वदनेऽयं चतुर्दश ॥

कर्णयोः षट् तथैकञ्च रसनामूलसंश्रितम् ।

अष्टाणुमण्डलानि स्युर्द्वात्रिंशद्दशना मताः ॥

एतेभ्योऽतिरिक्तान्यपि कतिपयानि क्षुद्रास्थीनि कङ्काले
दृश्यन्ते ।

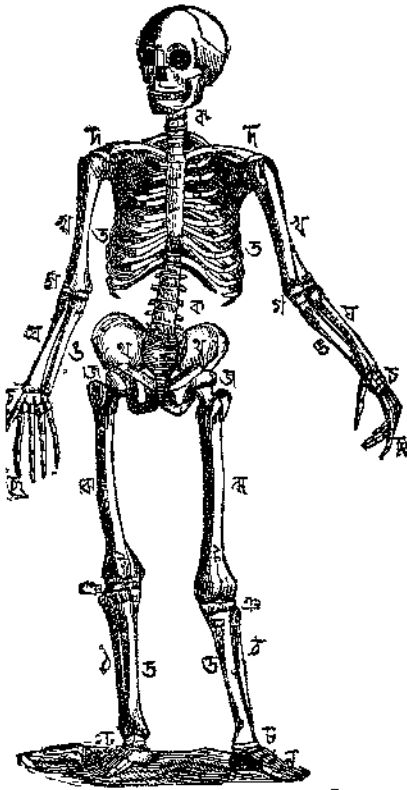

प्रतिक्रतावत् न गुल्फसन्धिस्तत्रत्यानि सप्तास्थीनि च ।

एषामग्रतः पञ्च पादाङ्गुल्यः ।

छ गुल्फसन्धिः ।

ठ, ड जङ्घास्थिमस्थिद्वयम् ।

ण जानुसन्धिः ।

टे कान्धस्थिः ।

क ऊर्वस्थि ।

ख वङ्गणसन्धिः ।

थ श्रीणस्थि ।

छ सर्वा हस्ताङ्गुल्ययः ।

छ-चिह्नतः ङ-चिह्नपर्यन्तं विस्तृतानि पञ्च करभा-
स्थीनि ।

च मणिवन्धस्थान्यष्टास्थीनि ।

ङ, घ प्रकीष्टस्थमस्थिद्वयम् ।

ण कर्पूरसन्धिः ।

थ प्रगण्डस्थमस्थि ।

द स्नान्वसन्धिवंसास्थि च ।

क पृष्ठवंशः । तस्य सम्मुखे स्थितमुरोऽस्थि । इदमुभय-
पार्श्वस्थेन जत्रुद्वयेन सह मिलितम् ।

क-चिह्नितात् पृष्ठवंशाद्गुह्यदेशस्य पश्चाद्भागपर्यन्तं
विस्तृतं यदस्थि तस्य निम्नभागं त्रिकनाम्नाभिधीयते ।

द-चिह्नादुरोऽस्थिपर्यन्तं विस्तृतं अत्रुद्वयम् ।

उ पशुकासमूहः ।

पृष्ठवंशस्योपरि वदनमण्डलास्थीनि करोत्त्रस्थिप्रभ-
तीनि च ।

द्वितीयोऽध्यायः ।

अथ सन्धयः ।

उभयोर्मिलनं सन्धिरस्थोः स द्विविधो मतः ।
चेष्टावान् स्थिरसन्धिश्च चेष्टावाञ्च पुनर्हिधा ॥
सम्यक्चेष्टोऽल्पचेष्टश्च तरुणास्थिभिरादिमः ।
संयुतः कलया स्त्रे हस्ताविण्या च समावृतः ॥
तरुणास्थिभिरालिप्तै रज्जुभिर्वा समावृतैः ।
अस्थिप्रान्तैः कृतोऽन्वयश्च स्थिरस्तु केवलास्थिभिः ॥
शाखास्तु हन्वोः कक्षाश्च तथाप्यूङ्क्व गयोर्द्वयोः ।
कशेर्वीर्जत्रुणोश्चैव सम्यक्चेष्टास्तु सन्धयः ॥
अल्पचेष्टाः कशेरूणां शिषाणां परिकीर्त्तिताः ।
इतरे सन्धयः सर्वे स्थिरा मुनिभिरीरिताः ॥
अस्थान्तु सन्धयो ह्येते केवलाः परिकीर्त्तिताः ।
पेशीस्त्रायुशिराणान्तु सन्धिसंख्या न विद्यते ॥

तृतीयोऽध्यायः ।

रज्जवः ।

अस्यां संयोजिकाः शुभ्राः सौत्रिका रज्जवो मताः ।
काञ्चित् स्थूलाः प्रशस्ताश्च दीर्घा बहुविधास्तथा ॥
मध्यकाये तथा बाह्वोः सक्थोरेव च ताः स्थिताः ।
अस्थीन्याभिर्निबद्धानि स्वस्थानान्न चलन्ति हि ॥

पदाङ्गुलीनां पर्वास्यां योजिन्यस्ताः परस्परम् ।
अङ्गुल्यस्यां तथा सन्ति प्रपदास्याञ्च योजिकाः ॥
गुल्फास्यां प्रपदास्याञ्च गुल्फास्याञ्च परस्परम् ।
गुल्फसन्धेश्च जङ्घास्थीर्जानुसन्धे स्ततः परम् ॥
तथा वङ्गणसन्धेश्च रज्जवो विविधा मताः ।

अङ्गुल्यस्यां प्रपदास्यां योजिका इत्यत्र या अङ्गुल्यस्यां
योजिका बन्धनकारिण्यस्ता एव प्रपदास्याञ्च योजिका
इति बोध्यम्, अङ्गुल्यस्यां प्रपदास्याञ्च परस्परयोजिका
इत्यर्थः । अङ्गुल्यस्थिभिः सह प्रपदास्यां योजिका इति
फलितार्थः । (एवमन्यत्रापि ज्ञेयमिति ।)

कराङ्गुलीनां पर्वास्यां संयोजिन्यः परस्परम् ।
अङ्गुल्यस्यां तथा सन्ति करभास्याञ्च योजिकाः ॥
तदस्यां मणिवन्धास्यां तेषाञ्चापि परस्परम् ।
मणिवन्धस्य सन्धेश्च प्रकीष्टास्याञ्च योजिकाः ॥
कफोषेः स्कन्धसन्धेश्च तथाप्यस्य रज्जवः ।

अंसजत्रुस्थियोजिन्य उरोऽस्थिजत्रुयोजिकाः ॥
 रज्जवो मध्यकायस्य पशुकोरोऽस्थियोजिकाः ।
 त्रयाणामपि भित्तानामुरोऽस्थुः परिमेलिकाः ॥
 कशेरुकापशुकानां कशेरूणां परस्परम् ।
 शिरसः पश्चिमास्थुश्च तथाप्यूङ्गुगथोङ्गयोः ॥
 कशेर्वोर्हतुकुल्यस्य पृष्ठवस्त्यस्थियोजिकाः ।
 संयोजिन्यश्च वस्त्यस्थां परस्परमुदीरिताः ॥

चतुर्थोऽध्यायः ।

अथ पेश्यः ।

पेश्यस्ता लोहिताः सौत्राः सर्वकायसमाश्रिताः
 ताः सङ्घीचनशीलाश्च समन्तात् कलयाहताः ॥
 स्पन्दनादिप्रवर्तिन्वी द्विधा ताः परिकीर्तिताः ।
 इच्छाधीनाश्च काश्चित् स्युः स्वाधीनाः काश्चिदेव च ॥
 सक्थिबाह्वादिषु ज्ञेया इच्छाधीनास्तथापराः ।
 अन्वोपस्थादिषु प्रोक्ता मुनिभिर्देहवैतृभिः ॥
 धमन्यस्थिशिरास्त्रायुसन्धयश्च शरीरिणाम् ।
 पेशीभिः संवृताः सर्वे भवन्ति बलिनी ह्यतः ॥

पञ्चमोऽध्यायः ।

कलास्वरूपकथनम् ।

स्नायुभिश्च प्रतिच्छन्नान् सन्ततांश्च जरायुणा ।
श्लेषणा वेष्टितांश्चापि कलाभागांस्तु तान् विदुः ॥
अन्तेषु ध्रुवलाः पेश्यश्चिक्कणा रज्जवो यथा ।
नष्टसूत्राः स्थितास्तास्तु कण्डरा नामतो विदुः ॥
यद्यच्च संकुचेदङ्गं पृथक् तत्रैव संस्थितिम् ।
पेशीखण्डस्य जानीयाद्भिषग्भिरिति निश्चितम् ॥

षष्ठोऽध्यायः ।

अथ पेशीसंख्यानम् ।

मानवदेहे चत्वारि पेशीशतानि सन्ति, सुश्रुतस्तु
पञ्चशतान्याह । तासां कतिचिद्दिशेषेणोच्यन्ते ।

मूर्धन्युपरित एका तन्वी करोटिः पश्चादस्थुः शङ्खास्थि-
भ्याञ्च समुत्थाय मूर्द्धोर्द्धोमतिव्याप्य तत्र च कण्डरामयी
सती ललाटाधःपेशीपर्यन्तमागता । एतया भ्रुवावूङ्-
माकथ्यते ।

कर्णदेशयोस्तिस्त्रस्त्रिस्त्री यथाक्रमं पञ्चादूर्ध्वमाभिसुख्ये च स्थिताः । आभिः कर्णौ पञ्चादूर्ध्वमाभिसुख्ये चाकृष्येते ।

समन्तान्नेत्रवल्गुं परिवेष्ट्य स्थितैका नेत्रं निमीलयति । नयनपुटाध स्थितापरा भ्रुवौ परस्परसन्ने करोति । अन्यैकाश्रुनाडीमन्तराकर्षति ।

नेत्रस्थानां पेशीनां कयाचिदूर्ध्ववल्गुं ऊर्ध्वमाकृष्यते । कयाचिन्नेत्रमण्डलमूर्ध्वं कयाचिद्धः कयाचिदन्तः कयाचिद्वहिराकृष्यते । कयाचिदन्तरभितः कयाचिद्वहिः पञ्चादा घुर्ण्यते ।

नासादेशे तिस्रो नसो नमनादिक्रियाः कुर्वन्ति ।

श्रोत्रस्थानां पेशीनां कयाचिन्मुखसंहतिः कयाचिदोष्ठनसोरूर्ध्वकर्षणं कयाचिदोष्ठस्त्रीर्ध्वकर्षणं कयाचिदास्यग्रान्तयोरन्तराकर्षणं कयाचित्तयोरूर्ध्वकर्षणं कयाचिदास्यं कयाचिन्नासापुटसंघरणञ्च सम्पाद्यते इति ।

अधरस्थानां कयाचिदधरस्याधस्तादाकर्षणं कयाचिदूर्ध्वकर्षणं कयाचित् सकृदधरस्याधस्तादाकर्षणं सम्पाद्यते ।

हनुस्थाभिरूर्ध्वहनुस्थाभिश्च हन्वस्य ऊर्ध्वकर्षणं मुखान्तर्गृहीततोयादीनां वहि ज्ञेयं हन्वस्थिचालनमित्याद्याः क्रियाः सम्पाद्यन्ते ।

श्रीवास्थिताभिश्चिवुकाधश्मैणोऽधोऽव नमनं मुखमण्डलस्येतस्तच्चालनं (आभ्यामेव शिरोमण्डलस्याभिनमनं सम्पाद्यते) जिह्वामूलस्थितस्यास्यः कण्ठस्य चाधीनमनम् आस्यव्यादानं जिह्वाचिवुकयोरधीनमनम् व्यवहरणं ता-

स्वधोनमनं तदूर्ध्वाकर्षणमुपजिह्वानमं पशुकानामूर्ध्वाकर्षणं पृष्ठवंशस्य नमनं शिरोमण्डलस्याधूर्णनश्चेत्याद्याः क्रियाः सम्पाद्यन्ते ।

पृष्ठस्थाभिः स्वन्धस्य पश्चादूर्ध्वं चाकर्षणं मध्यकायस्थाभितः समाकर्षणं पृष्ठवंशस्यर्जुकरणमित्याद्याः क्रियाः सम्पाद्यन्ते ।

वक्षस्येकैकस्निग्धं पार्श्वे पशुकानां वह्निदेशमभिव्याप्यैकादशैकादश सन्ति । तासामेकैका हे हे पशुके अभिव्याप्य वर्त्तते । एवमन्तरेकादशैकादश । उरोऽस्यैका तदस्योऽधोभागाच्चतुर्थीपञ्चमीषष्ठीनां पशुकानां तरुणास्थिपर्यन्तमुपस्थिता । वक्षस्तल एका उदरवक्षसी पृथक् करोति । आभिः श्वसनप्रश्वसनशीणितयन्त्रधारणाद्याः क्रियाः सम्पाद्यन्ते ।

उदरस्थिताभिर्वमनरेचनसूत्रणप्रसवनाद्याः क्रियाः सम्पाद्यन्ते । गुह्यस्थिताभिर्मूत्रशरैचनपायुसङ्कोचनलिङ्गोत्थापनादीनि कर्माणि ।

उरोऽस्थिजत्रु-पशुकांस-प्रगण्ड-प्रकोष्ठकराङ्गुल्यादिषु बह्व्यः पेय्यः सन्ति । ताः श्वसनान्तिङ्गनबाहुचालनग्रहणक्षेपणादीनि बह्वनि कर्माणि कुर्वन्ति ।

श्रीणिस्थानामेकातिपृथुला इयं त्रिकश्रीण्यस्थित जर्वस्थ ऊर्ध्वभागपर्यन्तमागता । श्रीणिप्रदेशे अपरा अपि कतिपयाः सन्ति । आभिः सुखास्या जर्वस्थो वह्निराकर्षणं क्रमणं तथैवविधान्यन्यानि च कर्माणि निष्पाद्यन्ते ।

जखनङ्गापादाङ्गुलिस्थाभिः सक्थिसंचालनदण्डायन-

गमनप्रभृतीति कर्माणि सम्पाद्यन्ते ।

पादयोस्तलतः पृष्ठे श्रीवायामपि ताः स्थिताः ।

उपत्युपरि भावेन स्वं स्वं कुर्वन्ति कर्म च ॥

पेश्य, कुर्वन्ति कर्माणि निखिलानि शरीरिणाम् ।

गोपयन्ति च कुल्यानि जनयन्ति मुखानि च ॥

नाभविष्यन्नयेताश्चेन्नतिस्सन्द्विवर्जिताः ।

काष्ठीभूता मृतप्राया अभविष्यन् हि देहिनः ॥

भारवाहो गतिः सन्दो व्यायाम, श्वसनं स्थितिः ।

आस्योपगूहनं हास्यं गीतिर्नर्तनवादने ॥

विहाराहारनिर्हाराद्युत्वनं शयनं रतिः ।

गर्भीत्वत्तिस्तत्सवनं सर्वं पेशीकृतं मतम् ॥

अथ किं बहुनोक्तेन प्राणिना प्राणधारणे ।

कारणानि प्रधानानि पेश्य एवेति निश्चितम् ॥

सप्तमोऽध्यायः ।

अथ धमन्यः ।

सथप्रकोष्ठाद्दृदयस्य नाडी

द्वितीयपर्शोस्तरुणास्थि यावत् ।

ऊर्ध्वं गता त्ररङ्गुलसम्मिता सा

शाखे च तस्या हृदयं प्रयाते ॥

ततश्च पश्चात् प्रसृता तृतीय
 कशेरुभित्तं ननु सव्यपार्श्वे ।
 समागतास्या वपुषो महत्त्वः
 शाखाश्च तिस्रो विस्तृताः समन्तात् ॥
 अवाङ्मुखी साथ कशेरुखण्डं
 तुरीयमाप्ता खलु निम्नदेशे ।
 भागत्रयं वर्णितमेतदेव
 स्मृतं हि मूलं धमनीगणस्य ॥
 धमन्यथोरस्तलगां विभिन्न
 पेशी प्रविष्टीद्वरगह्वरान्तः ।
 इयञ्च मूल धमनीगणस्य
 स्कन्धोऽथवीक्तोऽपि यथा द्रुमस्य ॥

अतः शाखाः प्रशाखाश्च क्रमात् सूक्ष्मतराश्च ताः ।
 व्याप्नुवन् निखिलं देहं शोणितौघप्रवाहिकाः ॥
 कलास्वस्थिषु पेशीषु मस्तुलुङ्गे च मज्जसु ।
 सर्वत्रैव स्थिता एता धमन्यो धमनीष्वपि ॥
 नास्ति वर्ष्मणि तच्चाह धमन्यो यत्र न स्थिताः ।
 केशादिष्वेव नाद्यस्ता न दृश्यन्ते कदाचन ॥
 हृदयाच्छोषितं शुद्धं निश्चलं प्राणधारणम् ।
 सुलोहितं सुखीणाश्च वाहयन्ति समन्ततः ॥
 मुहुर्मुहुः क्षयं यान्ति सर्वाश्चाङ्गानि देहिनाम् ।
 श्वासभाषगतिस्मन्दरतिचिन्तादिकारणात् ॥
 क्षपयित्वा क्षय तेषामङ्गानां रक्तयोगतः ।
 क्लृप्युः सर्वज्ञं नाड्यो जनयेरन् बलं तथा ॥

सर्वाण्ये वोपदानानि शारीराणि च शोणिते ।
 यतः सन्ति ततस्तत् स्यात् कारणं देहरक्षणे ॥
 शोणिताज्जायते पेशी कला मज्जास्थिरेतसी ।
 बलौजसी मज्जुलुङ्गं सर्वं शोणितसम्भवम् ॥
 कुल्याभिः सलिलं यद्ददौद्यानिकमहोरुहान् ।
 जीवयेत् तर्पयत् तद्ददमनीभिश्च शोणितम् ॥
 सर्वाण्यङ्गानि जीवानामिति धन्वन्तरिर्मतम् ।
 अतो धमन्यो विज्ञेयाः प्राणने चापि हेतवः ॥
 शोणितस्रोतसां वेगात् स्पन्दन्ते च धरा मुहुः ।
 तासां स्पन्दनतो ज्ञेयं सुखं दुःखञ्च देहिनाम् ॥
 अङ्गुष्ठमूले धमनी सतत या परीक्ष्यते ।
 भागो द्वितीयो मूलस्य तदादिः कीर्त्तितो बुधैः ॥
 कक्षे चापि प्रगण्डे च प्रकोष्ठेऽथ करे तथा ।
 अङ्गुल्या ह्यनुभूयेत वाह्योरेषा द्वयोरपि ॥
 मणिवन्धे यथा नाडी तथा गुल्फेऽनुभूयते ।
 कण्ठे पाश्र्वकपाले च वङ्गणे योनिशिश्रयोः ॥
 तनुत्वगावृत्तेश्चैव तथाङ्गेष्वपरेषु च ।
 शोणितौहाच्च सूक्ष्माणामनुभावो गतेर्भवेत् ॥
 यं यं हेतुं समाश्रित्य याति यां यां गतिं धरा ।
 यथा यथा सुखं गत्या दुःखं वापि यथा यथा ॥
 यथा यथा च जीवोऽय याति मृत्युवधं ध्रुवम् ।
 कृता तद्विवृतिर्वत्स सूत्रस्थाने मया पुरा ॥

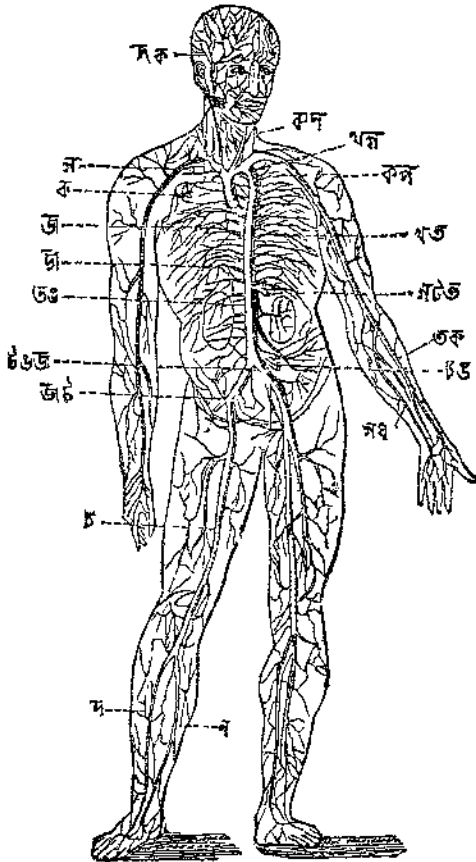

(द्वितीया प्रतिष्ठातिः)

अत्र द्वितीयप्रतिष्ठातौ थ ग धमनीमूलम् । ऊर्ध्व-
मुखं पश्चान्नामि निम्नमुखञ्चेति तत् त्रिविधम् ।

न क कपालस्था धमनी ।

वा न मलस्था धमनी ।

ग कण्ठस्था धमनी ।

क कक्षनाडी ।

- ज धमनी स्कन्धस्था वा वचःस्था मूलनाडी ।
 त ङ उदरस्था मूलनाडी ।
 ट ङ ज प्राभ्यन्तरवस्तिनाडी ।
 झ ट बाह्यवस्तिनाडी ।
 च ऊरुस्था नाडी ।
 द नलकास्थीया धमनी ।
 न जानुपश्चाद्धमनी ।
 व जानुस्था सम्मुखनाडी ।
 ख त पशुंकाभ्यन्तरधमनी ।
 इ क प्रगण्डीया नाडी ।
 उ क मणिवन्धस्था नाडी ।
 ग ध प्रकोष्ठीया धमनी ।

—

अष्टमोऽध्यायः ।

—

अथ शिराः ।

- धमन्य इव विज्ञेयाः शिराश्च सर्वदेहगाः ।
 रक्तस्रोतःप्रवाहिण्यो देहरक्षणहेतवः ॥
 शिरस्युरसि कण्ठे च बाह्वोरपि च याः स्थिताः ।
 सर्वास्ता जनुणोरारान्धिलित्वैकत्वमागताः ॥
 सक्थोरुदरवस्थोर्या वस्तिदेशे च सङ्गताः ।

भित्त्वा वक्षस्तले पेशीं नयन्त्यस्त्रं हृदालयम् ॥
 शिराभिर्निखिलाभिश्च शिरासङ्गमजातयोः ।
 हयोर्महत्योः शिरयोरर्ष्यते शोणितं सदा ॥
 हृदयाच्छोणितं शुद्धमाश्रित्य धमनौपथम् ।
 गुणविश्रायणाद्देहं क्षीणं पुष्पाति नित्यशः ॥
 एवं त्यक्तगुणं कृष्णं देहनाशगुणान्वितम् ।
 शिराभिश्च पुनर्याति दक्षिणं हृदयालयम् ॥
 तत्र निःश्वासवातेन वीतदीर्घं गुणान्वितम् ।
 सुरक्तं धमनीभिश्च पुनर्भ्रमति वर्षं तत् ॥
 एकेकस्या धमन्याश्च कुत्रचित् पार्श्वयोर्द्वयोः ।
 विद्यमाने शिरे द्वे द्वे बहवो दुष्टशोणितम् ॥
 नाड्यः सूक्ष्मा नयन्त्यस्त्रं धमनीभ्यः शिराः सदा ।
 शिराभिर्हृदयं याति ततस्तद्धमनीः पुनः ॥
 एवं पुनः पुनर्देहं भ्रमेदस्त्रं निरन्तरम् ।
 आभूमिस्पर्शनाद्यावन्नृत्यु सर्वस्य देहिनः ॥
 निवृत्तायां गतौ रक्तस्रोतसां सद्य एव हि ।
 मृत्युर्भवति जीवस्य विचिकित्सा न विद्यते ॥
 सन्ति सूक्ष्माः शिराः काञ्चित् काञ्चिच्च पृथुलास्तथा ।
 काञ्चिद्गम्भीरदेशस्था अगम्भीरगतास्तथा ॥
 बाह्वोः सक्थोरधःस्थाना अगम्भीरस्थिता हि याः ।
 अमांसलेषु देशेषु व्याधिक्लीणस्य देहिनः ॥
 शिरा व्यन्तराः स्युस्तास्तद्बलक्षयसङ्घणम् ।
 हृंहणं ततश्चमनं तत्र कार्यं यथायथम् ॥

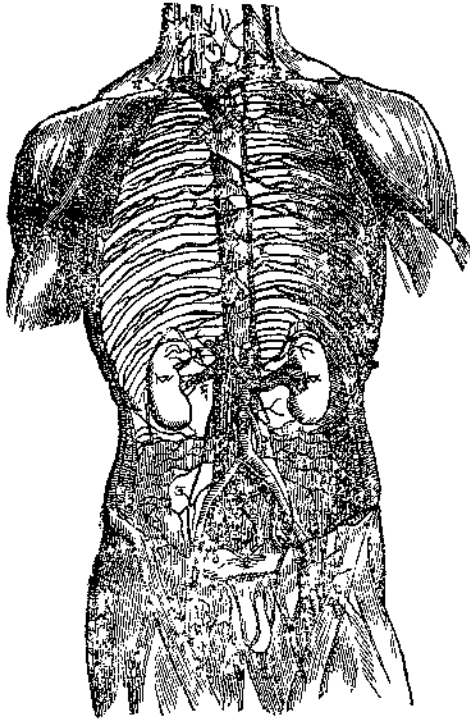

तृतीया प्रतिक्षतिः ।

अत्र तृतीयप्रतिक्षतौ थ यीवापार्श्वस्था वाह्या अभ्य-
न्तरस्था च कण्ठशिरा ।

ग) अनास्थाता शिरा ।

घ) जठुनिम्नशिरा ।

ङ) वृकडयम् ।

च) वृकशिरा ।

थ) अर्धवृकप्रव्यिशि

७ रितोरञ्जुशिरा ।
 ८ वाह्यवस्तिशिरा ।
 जत्रुर्णोर्निम्ने जङ्घस्था महाशिरा वस्तावधःस्था महा-
 शिरा च ।

नवमोऽध्यायः ।

अथ स्त्रीतांसि ।

तत्र केचिदाहुः शिराधमनी स्त्रोतसामविभागः शिरा-
 विकारा एव धमन्यः स्त्रीतांसि चेति । तत्तु न सम्यक् ।
 अन्यान्येव हि स्त्रीतांसि धमन्यश्च शिराभ्यः कस्माद्वाङ्मना
 न्यत्वान्मूलसन्नियमात् कर्मवैशेष्यादागमाच्च केवलन्तु पर-
 स्परसन्निकर्षात् सदृशागमकर्मत्वात् सौक्ष्म्याच्च विभक्त-
 कर्मणामप्यविभाग इव कर्मसु भवति ।

स्त्रीतांसि सन्ति देहेऽस्मिन् धमन्यश्च शिरा यथा ।
 तानि लसीकागर्भाणि कर्म कुर्वन्ति देहिकम् ॥
 मस्तिष्के नाभिरञ्जौ च नेत्रयोः पृष्ठमञ्जनि ।
 नखेषु कण्ठरायाश्च न सन्त्यस्थिन्धुपास्थिनि ॥
 स्त्रोतसां निखिलानाञ्च परस्परसमागमात् ।
 महास्त्रीतोदयं जातमधस्ताज्जत्रुणोश्च तत् ॥
 शिरासङ्गमसंप्राप्तं स्वरसं तत्र निक्षिपेत् ।

स रसः शैररक्तेन हृत्कोष्ठञ्च समागतः ॥
 शोणितौभूय व्रजति देहमेतन्निरन्तरम् ।
 स रसो देहजः पूर्वं पश्चाच्छोणिततां व्रजेत् ॥
 धराभ्यस्तान्याददते पदार्थान् देहपोषकान् ।
 ग्रहण्यादिभ्य आदाय रसमाहारजं तथा ॥
 शिरामार्गेण हृदयमानयन्ति निरन्तरम् ।
 बलं पुष्टिञ्च लावण्यं देहस्तन्नित्यमाव्रजेत् ॥

दशमोऽध्यायः ।

अथ स्थायवः ।

स्थायवः सूत्रवत् सूक्ष्मा शुभ्रा निखिलदेहगाः ।
 कारणानि चेतनाना सदा चैतन्यसाधने ॥
 सुखदुःखावबोधे च प्रवृत्तौ च निवर्त्तने ।
 रूपगन्धरसस्पर्शशब्दज्ञाने च हेतवः ॥
 लिखिलास्ताश्च सञ्जाता मस्तिष्कात् पृष्ठमज्जनः ।
 शिरोमण्डलमेधाद्याः शेषाः शेषाङ्गमाश्रिताः ॥
 तेषु तेषु च भावेषु देहमाप्तेषु वस्तुताः ।
 कम्पमानाः कम्पयन्ते मल्लुङ्गञ्च तत्क्षणात् ॥
 तस्य विकम्पभेदेन ज्ञानभेदो भवेद्बहुः ।
 अतो मस्तिष्कमेवैको ज्ञानहेतुः प्रकीर्त्तितः ॥

करोटिगह्वरान्तस्तद्विसेदाज्यमुपैलवम् ।

सुशुभ्रञ्चासमतलमाभिन्नञ्च द्विधीपरि ॥

नेत्रे रूपवतां विख्यपतनान्ने चवस्त्रसाः ।

भावान्तरमस्तुलुङ्गं नयन्ते तद्विदर्शनम् ॥

पदार्थानां गन्धवतां गन्धाणूना समागमात् ।

नासास्थाः कुर्वन्ते तद्वत् तद्वाण्य परिकीर्त्तितम् ॥

तथा रसवताञ्चाण्य सङ्गमाद्रसनाश्रिताः ।

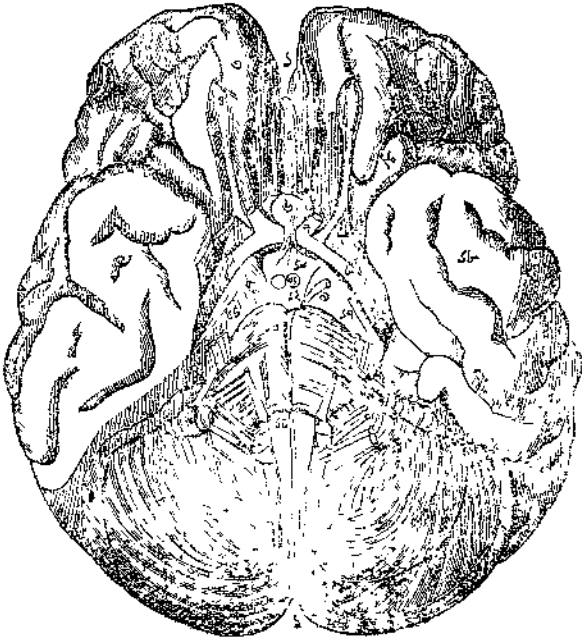

चतुर्थी प्रतिज्ञतिः ।

अस्मिन् चतुर्थचित्रक्षेत्रे १, २, ७, ८, प्रकृतिचिह्नतः
१८, १९, २० चिह्नपर्यन्तं विस्तृतानि मस्तिष्कनिम्न-
भागस्य प्रतिरूपाणि । तन्मध्ये

- १ क्षुद्रमस्तिष्कः ।
- ७ मस्तिष्कस्याग्रखण्ड ।
- ८ ग्लानस्त्रायुः ।
- ९ दर्शनस्त्रायुः ।
- ८ दर्शनस्त्रायुप्रदेशः ।
- ९ नेत्रस्यन्दकः स्त्रायुः ।
- १० दृष्टिसन्धिः ।
- १२ पञ्चाच्छिद्रान्वितः प्रदेशः ।

क्रियां तां कुर्वते तद्धि रसनञ्चाभिधीयते ॥
शीतोष्णादिगुणवतां द्रव्याणां त्वचि सङ्गमात् ।
तत्रस्थाः कर्म कुर्वन्ति तादृशं स्पर्शनं हि तत् ॥
परस्परभिघातेन द्रव्याणामनिलस्तदा ।
तरङ्गवानभिहन्यात् कर्णान्तः श्रवणं ततः ॥
गत्यादिष्वपि कीर्त्यन्ति स्त्रायवो मुख्यहेतवः ।
अथ किं बहुनोक्तेन जीवत्वं स्त्रायुसम्भवम् ॥
स्त्रायुनाशो भवेद्यस्मिन्नङ्गे तत्स्यान्मृतीपमम् ।
पञ्चाघातादिरीगेषु कारणं तद्विधं मतम् ॥

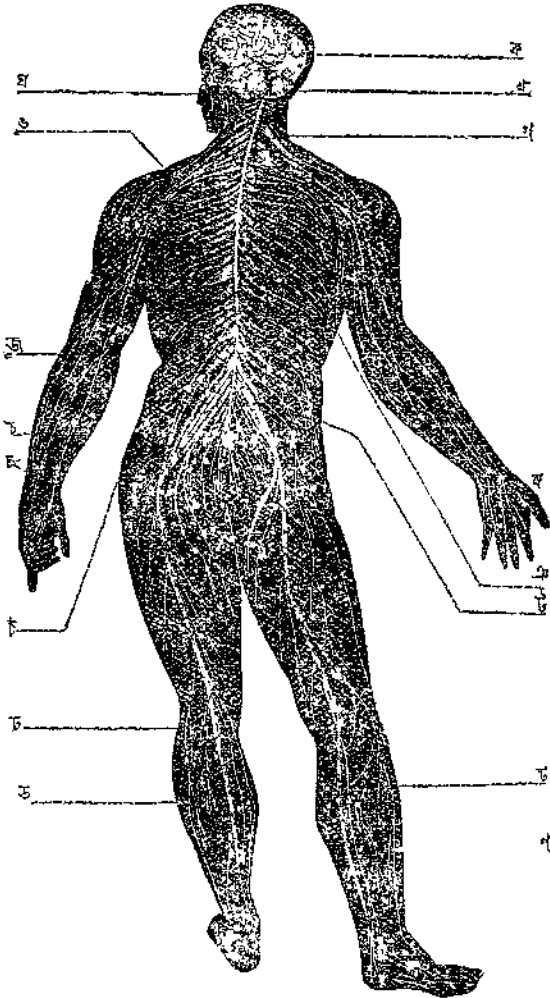

पञ्चमी प्रतिकृतिः

अत्र पञ्चमप्रतिकृतौ क मस्तकस्थो बृहन्मस्तिष्कः ।

ख क्षुद्रमस्तिष्कः ।

ग श्रीवाक्सायुः ।

- घ वदनस्नायुः ।
 ङ प्रगण्डसन्धिस्नायुः ।
 च प्रगण्डस्नायुः ।
 छ प्रकोष्ठस्नायुः ।
 ज करतलस्नायुः ।
 ङ नितम्बस्नायुः ।
 ए३ पशुंकाभ्यन्तरस्नायुः ।
 उ जानुपद्मात्स्नायुः ।
 ङ जान्वभिसुखस्नायुः ।
 ञ पदतलस्नायुः ।
 ट कटीस्नायुः ।
 उ ऊरुस्नायुः ।

एकादशोऽध्यायः ।

अथ गुहाः ।

शरीरं त्रिगुहं प्रोक्तं करोटिहृदयोदरे ।
 करोटी मस्तकस्त्रे हो वक्षस्यण्डकफुप्फुसौ ॥
 हृत्कोष्ठधोदरे सन्ति यत्प्रतिक्षानधामनी ।
 क्षोमस्तम्बो धामनीकः क्षुद्रान्त्रं स्थूलमन्त्रकम् ॥
 प्लीहा इक्ष्वय मूत्रनाडी वस्तिगुदं तथा ।
 मत्तः शृणुत सर्वेषामुक्तानां गुणकर्मणी ॥

मध्यगुहा ।

विह्वलीर्ह्वं गुहा पूर्वमिदानीं मध्यमा मया ।
 सकोष्ठा वर्यते वक्त्रा ! निशामयत तत्त्वतः ॥
 उरोऽस्थि पशुं कोपास्थि पशुं का अभितः स्थिताः ॥
 पार्श्वयोः पशुं काः सन्ति पश्चात् पृष्ठकशेरुकाः ॥
 पशुं काद्योर्ह्वं पट्टञ्च शिरस्यस्याभिवर्त्तते ।
 आस्त्रे ऽधस्तात्तथा वक्षस्तलपेशी च वक्षसः ॥
 गर्भं गुहाया एतस्या हृत्कोष्ठोऽण्डु कफुप्फुसाः ।
 सन्त्यमीषां त्रयाणाञ्च ब्रवीमि गुणकर्मणी ॥

हृत्कोष्ठः ।

उरोमध्यगतः कोष्ठो लवनीफलवर्त्तुलः ।
 रक्ताधारश्चतुर्गर्भं आवरण्या समावृतः ॥
 तिर्यक्स्थो धमनीभूमिः फुप्फुसद्वयशीर्षकः ।
 स्फीत्या कृच्चनशौलोऽसौ हृत्कोष्ठ इति कीर्त्तितः ।
 ऊर्ध्वं गर्भद्वयं तस्य निम्नतश्चापि तद्वयम् ।
 ऊर्ध्वस्थे दक्षिणे गर्भे शिरासङ्गमजे शिरे ॥
 अर्पयती महती द्वे रक्तं गुणविवर्जितम् ।
 तधःस्थोऽहामगर्भाच्च धमनी मूलमुत्थितम् ॥
 सर्वेष्वपि च गर्भेषु रक्तं क्रमसमागतम् ।
 दोषहीनं गुणैर्युक्तं अन्तुं जीवयते गुणैः ॥
 अनिम्नं स्फायते कोष्ठः प्रकृत्या संकुचत्यपि ।
 आभूमिस्पर्शनाद्यावन्मृत्यु सर्वस्य देहिनः ॥
 तदाकुच्चनती रक्तं महता खलु रहसा ।
 प्रविशेद्धमनीमूलं ततो भ्रमति विग्रहम् ॥

स्फायना कुक्षने तस्य विरमितां क्षणं यदि ।
सहसैव भवेन्नृत्सुर्नास्ति कोऽप्यत्र संशयः ॥

फुफ्फुसः ।

फुफ्फुसस्तु द्विधा भिन्नो वामदक्षिणभेदतः ।
पेश्यां वक्षस्तलस्थायाम् समासन्नोऽणुशीर्षकः ॥
अधो विशालो बहुभिः कोषैरिव मधुक्रमः ।
दुष्टयोणितसंशुद्धिकोषोऽयं परिकीर्तितः ॥
तरुणास्थिमयी नाडी जिह्वामूलात् प्रधाविता ।
अधः शाखाद्वयवती फुफ्फुसद्वयमागता ॥
ततः शाखाद्वयात्तस्माद्द्वयः शाखा विनिःसृताः ।
कोषेषु फुफ्फुसस्थेषु सूक्ष्माः समुपस्थिताः ॥
नासामुखसमाकृष्टः पवनः श्वासकर्मणा ।
श्वासनाद्या तया सर्वास्तान् कोषान् प्रविशत्यसौ ॥

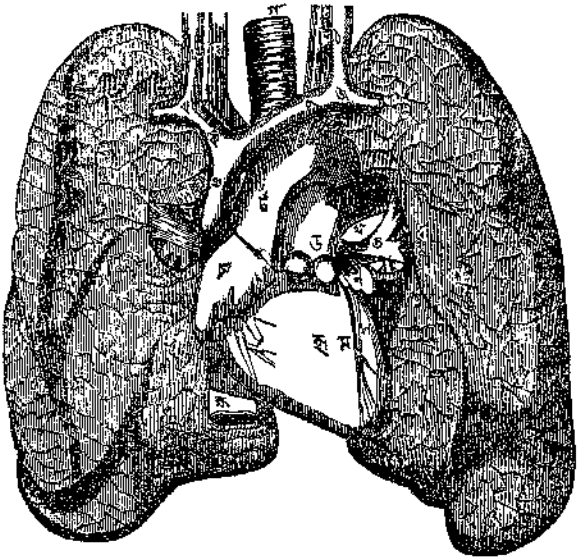

षष्ठप्रतिकृतिः ।

अथ षष्ठचित्रक्षेत्रे ग श्वासनाडी अनया मुखनासा-
कण्ठो वाह्यो वायुः फुप्फुसे प्रविशति ।

य मूलाननाडी ।

६ आभ्यन्तरकण्ठशिरा ।

ऊ, छ, वा, थ चिक्रिताः काश्चिद्विशेषिताः शिराः ।

७ जह्वस्थूला महाशिरा ।

ट धमनीमूलम् ।

ठ जह्वस्थो दक्षिणहृत्प्रकोष्ठः ।

ड दक्षिणफुप्फुसधमनी ।

थ धामनिकी प्रणाली ।

त वामफुप्फुसधमनी ।

झ निम्नस्थो दक्षिणहृत्प्रकोष्ठः ।

ञ हृत्तर्भिया वृत्तिः ।

ऋ निम्नस्थूला महाशिरा ।

१ जह्वस्थो वामहृत्प्रकोष्ठः ।

२ निम्नस्थो वामहृत्प्रकोष्ठः ।

३ फुप्फुसः ।

४ फुप्फुसस्थोर्ध्व खण्डः ।

५ फुप्फुसस्य मध्यखण्डः । तन्निम्ने निम्नखण्डः ।

महाशिराभ्यां हृत्प्रकोष्ठं संप्राप्तं दृष्टशोणितम् ।

नाडीविशेषो नियतं तदानयति फुप्फुसम् ॥

श्वासाकण्ठोऽनिलस्तत्र समर्थात्मगुणं ततः ।

निर्दीर्घं शोणितं कुर्यात् सुखोष्णञ्च सुलोहितम् ॥

तद्रक्तं हृदयं भूयः प्रविष्टं धमनीगणैः ।

निरन्तरं महारंघो देहान्तर्देहिनां भ्रमीत् ॥

श्वासाकटोऽनिलोऽस्त्राय समर्थात्कृणान् शुभान् ।

अशुभांश्च समादाय फुप्फुसादय निःसरेत् ॥

असौ श्वासक्रिया सा च कालेन यावता यति ।

वारान् प्रवर्त्तते नाद्याः स्यन्दसख्या च या भवेत् ॥

इत्याद्या निन्दिखा भावाः सूत्रस्थाने पुरा मया ।

वर्षिताः शृणुतेदानीं हेतु वाषां प्रवर्त्तने ॥

ऊर्द्धांशः श्वाभनाद्या हि वाग्यन्त्रमिति कीर्त्तितः ।

तरुणास्थिवरारज्जुपेषीस्त्रायुकलागणः ॥

निर्मितं कण्ठदेशे तत् पुरस्तादभिवर्त्तते ।

तस्योपास्थिविशेषस्य द्वे पत्रे पक्षिपक्षवत् ॥

कण्ठोक्तेषु जनयती मिलित्वा च परस्परम् ।

लक्ष्यते चक्षुषैकेषु क्षीणानाञ्च विशेषतः ॥

अस्मादुपरि वाग्यन्त्रादुपजिह्वाभिवर्त्तते ।

अत्रप्रहणकाले या श्वासरन्ध्रं प्रगोपयेत् ॥

जनयन् वाक्प्रयत्नस्य हेतूना समवाधिनाम् ।

जन्तुर्भेदानवस्थायाः स्वरान् जनयते बह्वन् ॥

सिंहशार्दूलखड्गानां रवेर्मूर्च्छन्ति जन्तवः ।

विहङ्गगोतध्वनिभिः को न मुह्यति जन्तुषु ॥

द्रवीकरोति हृदयं बालानां सुखदः स्वरः ।

क्रान्दध्वनिभिः कस्य न गलत्वशु नेवत ॥

मुखैरमृतनिःस्यन्दैः कोप्रलौ कामिनीस्वरैः ।

सुरारण्येषु को न मुह्यति सर्वथा ॥

जिह्वं गन्धुदस्ताद्यैरन्योन्याभिहितै स्वरैः ।

कण्ठोज्ज्वलः कादिवर्णभेदेनाथ प्रकाशते ॥
न नरादितरेषां तद्यन्त्राङ्गानां सुसंस्थितिः ।
निर्मितिश्चेद्दृशी तेऽतो न वदेरन् यथा नरः ॥

उण्डुकः ।

फुफ्फुमस्यावरणौ द्वे जणेतस्तद्व्ययं तयोः ।
उण्डुकः शैशवे मध्यमध्यास्ते महतां न हि ॥

अधोगुहा ।

गुहानां तिसृणां ज्ञेया गुहाधस्थाः महत्तमा ।
बहुयन्त्राण्डवद्गुता स्थानं पाकादिकर्मणाम् ॥
ऊर्ध्वं वक्षस्तलस्थास्याः पेशी वस्तिरथ स्थिता ।
पार्श्वयोश्चाभितः पेश्यः पश्चात् पेश्यः कशेरुकाः ॥

द्वादशोऽध्यायः ।

अन्नविपाकक्रिया ।

हस्तविंशतिसम्माना कला पेशीविनिर्मिता ।
अन्नपाकक्रियार्था च पाकनाडी प्रकीर्त्तिता ॥
ऊर्ध्वांशो मुखनाभास्य अधोऽंशो गुदनामकः ।
कण्ठादामाशयं यावदन्ननाडीति कथ्यते ॥
ततश्चामाशयस्तस्मात् क्षुद्रान्तं स्थूलमन्त्रकम् ।
आमाशयात् समारभ्य भागः प्रथमः आन्त्रिकः ॥

ग्रहणी चाग्न्यधिष्ठानं बुधैराद्यैः प्रकीर्तितः ।
 ततः पक्वाशयः प्रोक्तः पक्वान्नपरिधारणात् ॥
 स्थूलान्त्रस्याप्यधोभागः सरलो गुदसंज्ञकः ।
 अन्नकिष्टं मलं सर्वं वह्निर्निःसारयत्ययम् ॥
 श्वासनाद्याः स्थिता पश्चादन्ननाद्यन्नवाहिनी ।
 अधस्तात् कुण्डलीभूता नाडी चोदरमध्यगा ॥
 कण्ठादधोगतिर्नाडी भित्त्वा वक्षस्थलाश्रयाम् ।
 पेशीं सुखद्वयवतीं प्रविष्टेयमधोगुहाम् ॥

अन्नं सुखार्पितं दन्तैश्चर्वितं सृणिकायुतम् ।
 पिण्डीभूतं चान्ननाडीं प्रापितं पतति क्षणात् ॥
 आमाशये यत्तद्वक्षस्तलपिश्योरधःस्थिते ।
 तत्र प्रकृतितोऽत्यक्तं कांऽप्यतो नि सरिद्रमः ॥
 रसेनानेन तत् क्षिन्नं घूर्णितं प्रकृतं बलात् ।
 क्षुद्रान्तान्तमुहूर्त्तं न विभेत् सजलपद्भवत् ॥
 आमाशयाद्द्विगतः क्षुद्रान्त्रं कुण्डलाकृतिः ।
 अस्यैव प्रथमो भागो ग्रहणीति निगद्यते ॥
 असम्यग् जीर्णमन्नं तत् प्रविश्य ग्रहणीं क्लाम् ।
 आन्त्रिकेण रसेनात्र मिलितं परिपच्यते ॥
 तद्वैव यत्कृती नाद्याः पित्तकोषात् तदङ्गजात् ।
 पीतस्त्रिक्तः पित्तरसो ग्रहणीमुपतिष्ठति ॥
 अन्नपाके रसोऽप्येष प्रधानं कारणं मतम् ।
 पित्तमेवाग्निनास्त्रैतन्मुनिभिः परिकीर्तितम् ॥
 न केवलं कालखण्डमन्नपाकप्रयोजनम् ।
 यतः शोणितमंशुर्द्विं विदधाति निरन्तरम् ।

औदरे दक्षिणे पार्श्वे तदास्ते पशुं कावृतम् ।
 ऊर्ध्वं वक्षस्तलस्यास्य पेश्यधस्ताच्च वृक्ककः ॥
 यकृद्वत् कारणं क्लीम विज्ञेयं पाककर्मणि ।
 ग्रीहक्षुद्रान्त्रयोर्मध्यमध्यास्ते दीर्घवर्षं तत् ॥
 ग्रामाशयोऽस्य पुरती वर्त्ततेऽस्माद्दिनि.सृतः ।
 रसो नाङ्गीविशेषेण क्षुद्रान्तमुपतिष्ठति ॥
 ग्रीहाप्यन्नस्य पचने हेतुर्मुनिभिरौरितः ।
 वामतोऽधोगुहाया स वर्त्तते पशुं कावृतः ॥
 अरुणाभोऽग्रतस्त्रिद्वैर्बहुभिश्च समाततः ।
 ऊर्ध्वं वक्षस्तलस्यास्य पेश्यधो वामवृक्ककः ॥
 स्रोतास्यन्वाद्दधो पक्वं खेताभं रसमन्नम् ।
 शिरामार्गेण निखिलं प्रेरयन्ति हृदालयम् ॥
 ग्रामाशयकलाचारिधमन्यैभिरपोऽखिलाः ।
 गृह्यन्ते प्रायशः शेषा अन्नस्याभिरनन्तरम् ॥
 आकृष्टद्रवमन्नं तत् किट्टशेषन्तु पङ्कवत् ।
 स्थूलान्त्रं प्रविशेत् पश्चात् पुरीषं तन्निगद्यते ॥
 ततः प्राप्य गुदं काले सर्वथा सारवर्जितम् ।
 तद्वह्निर्नि.सरेहे हान्नित्यं कल्याणहेतवे ॥

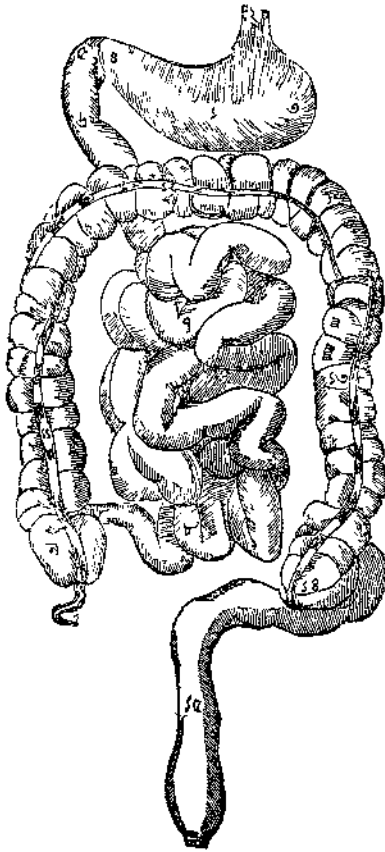

सप्तमी प्रतिकृतिः ।

अत्र सप्तमप्रतिकृतौ २ गलनाद्याः शेषांशोऽन्ननाडी-
मुखादागत्यात्रत्यामाशये मिलितः ।

१, २, ७, ८ चिह्नितानि स्थानानि गर्भः । अनुप्रस्थ-
भावेन स्थितं ६ चिह्नितं यन्त्रमामाशयः । अत्र' मुखा-
दलनाद्यागत्यात्र पतति ।

६, ७ चिह्निताधोमुखगामिनी नाडी ग्रहणी । अन्न
पित्तरसः सूक्ष्मनाडीविशेषमार्गेण यकृत आगत्यामाशया-
गतेनान्नेन सह मिलितः ।

६, ७, ९, ८ चिह्नाङ्किता वृहती नाडी क्षुद्रान्त्रम् ।
तन्मध्ये ६, ७ चिह्नितोऽंशो ग्रहणीनान्नाभिधीयते । ग्रहिण्याः
परवर्ती कियदंशः पक्वाशयनान्ना कथ्यते । स्थानादस्मात्
क्षुद्रान्त्रमतिकुण्डलाकृति भूत्वा स्थितम् । भुक्तद्रव्यमामा-
शयतः सर्वाणि क्षुद्रान्त्राणि परिवेष्ट्य मिलित्वा च विवि-
धेन पाचकरसेन सह भृशं जीर्यति । क्षुद्रान्त्रस्य निम्नवर्ती
कश्चित् कश्चिदंशो विशिष्टकारणतः कोषादिषु प्रविशति ।
पौडियमन्तर्वृद्धिनान्नाभिधीयते ।

९, १०, ११, १७, १८ चिह्निता नाडी स्थूलान्त्रनान्ना
स्थिता । तन्मध्ये ९, ११ चिह्नितोऽंश उर्ध्वगामि स्थूलान्त्र
१७, १८ चिह्नितोऽंशोऽधोगामि स्थूलान्त्रञ्च कथ्यते । एतयो-
रुभयोर्मध्ये क्षुद्रान्त्रस्योर्ध्वस्थोऽनुप्रस्थांशोऽनुप्रस्थस्थूलान्त्र-
मुच्यते । प्रवाहिकादिषु रोगेषु स्थूलान्त्रे विशेषतश्चाधो
गामिनि स्थूलान्त्रे क्षतं वेदना च भवति, निःस्रवन्ति च
तस्माद्रक्तादीनि वस्तूनि ।

१६-चिह्नितो निम्नाभिमुखोऽन्त्रांशो गुदनान्ना . ऋक्षु-
निम्नान्त्रनान्ना वाभिधीयते । अस्य सर्वनिम्नांशो शुद्ध
हाररूपेण परिणमति । प्रवाहिकादिषु रोगेष्वत्रापि
क्षताद्य उपद्रवा भवन्ति, जायन्ते चास्य गात्रे अर्शा-
ऽङ्गुराणि ।

एतन्निम्नाभिमुखमन्त्रं तस्योर्ध्वस्थः स्थूलान्त्रांशश्च

मलाशयनाम्ना कथ्यते । अधोगामी भागः पुरीषनिर्ग-
मकः ।

अहो कुशलिनी धातुर्महिमा कोऽपमुख्यः ।
विचित्रविधिना पक्वमन्नं सत्त्वानि जीवयेत् ॥
अन्नयासी रदैः पिष्टो लालाक्लित्तोऽन्ननाडिकाम् ।
श्वासरन्ध्रं नसो रन्ध्रञ्चातिक्रम्य सुखं विशेत् ॥
निरुणद्धुपजिह्वा सा सर्वथा श्वासनाडिकाम् ।
जिह्वा प्रयाति पश्चाच्च पाकनाडी ततोऽभितः ॥
किञ्चिद्दूर्घं सुखी भूत्वा पिण्डं ग्रसति यत्नतः ।
आद्यरन्ध्रं प्रविष्टं चेदन्नं कासैर्विनिःसरेत् ॥
द्वितीयं क्षवधुना क्षणैश्च प्रकृतर्वलात् ।
अती नैवातित्वरणं श्रेयः पानान्नकर्मणि ॥
अन्नं वै प्राणिनां प्राणा इति श्रुतिनिदेशतः ।
तदन्नं विधिना सेव्यमदीषं प्राणवर्द्धनम् ॥
अन्नं रसोऽन्नमस्त्रञ्च मांसमन्नमपि स्मृतम् ।
सेदोऽन्नमन्नसस्यन्नं मज्जान्नं शुक्रमैव च ॥
अन्नं बलमथौजीऽन्नं मनोऽन्नमपि चोच्यते ।
चराचरेषु निखिलाः प्रजाश्चान्नसमुद्भवाः ॥
अन्नपानविधिर्यश्च तत्काले चोचिता क्रिया ।
कृता तद्विद्वतिर्वक्त्राः सूत्रस्थाने पुरा मया ॥

पुरुषेभ्योऽधिकाश्चान्ये नारीणामाशयास्त्वयः ।
धरागर्भाशयः प्रोक्तः स्तनी स्तन्याशयो भतौ ॥
श्लेष्माशयः स्यादुरसि तस्मादाशाशयस्त्वयः ।
जङ्घामनाशयो नामैर्वाभभागे व्यवस्थितः ॥

तस्थीपरि तिलं ज्ञेयं तद्धः पवनाशयः ।
मलाशयस्त्वधस्तास्त्राहस्तिर्मुत्राशयस्त्वधः ॥
जीवरक्ताशय उरो ज्ञेयाः सप्ताशयस्त्वमी ॥



अष्टमी प्रतिक्रतिः ।

- अत्र अष्टमप्रतिक्रतौ य, य यकत् ।
पा आमाशयस्याधोऽंशः ।
पि पित्ताशयः ।
त आमाशयस्याधःश्लिद्रम् ।
व ग्रहण्यंशविशेषः ।
क उदरप्रविष्टो धमनीस्कन्धः ।
ख क्लोम तिलयन्त्रं वा ।
ङ क्लोममूत्रा ।
उ क्लोमटेहः ।
न क्लोमपुच्छम् ।
द म्लीहा ।

५ अनाशयस्त्रीङ्घ्रिच्छिद्रम् ।

६ गं उदरवन्नीव्यवधायिकायाः पेश्याः स्तम्भद्वयम् ।

७ मूलपित्तप्रणाली ।

८ श्ली श्लीहखातम् ।

त्रयोदशोऽध्यायः ।

अथ मूत्रयन्त्राणि ।

वृक्को द्वौ मूत्रनाड्यौ द्वे तथा वस्तिश्च मूत्रणे ।
 ज्ञेयानीमानि यन्त्राणि रन्ध्रमौपस्थिकं तथा ॥
 त्रिम्बीवीजनिभौ वृक्को यकत्प्लोङ्गेरधः स्थितौ ।
 पञ्चादुदरवेष्टन्या. कटिदेशगतौ मतौ ॥
 अत्र स्त्रोतांसि भूयांसि धमन्यस्त्रादपः सदा ।
 गृह्णन्ति दीपसहितास्तेनास्त्रं शुद्धता व्रजेत् ॥
 वृक्कफुप्फुसचर्म्याणि धमनीशीणितादपः ।
 सदोषाः सम्यगादाय शोधयन्धनिशं हि तत् ॥
 वृक्काङ्गनिःसृते नाड्यौ वस्तिपृष्ठमधो गते ।
 वृक्कसञ्चितमूत्राणि वस्तिमानयतः ग्रनैः ॥
 वस्तिः ।

कलापेश्याम्बिका वस्तिर्गुदस्य पुरतः स्थिता ।
 पञ्चादौपस्थिकास्त्रीश्च मूत्राशय इति स्मृता ॥
 वस्तेरुर्द्धंमुखं रज्ज्वा नाभौ संबद्धमेकधा ।

अपराभिर्निबद्धा च वस्ति स्थानेऽवतिष्ठते ॥
 स्त्रीषु योनिर्धरा चापि गुदस्य पुरतः स्थिता ।
 तयोस्तु पुरतो वस्तिर्विशेषोऽयमुदीरितः ॥
 वस्तेः संकुचित निम्नं मुख रन्ध्रेण संयुतम् ।
 औपस्थिकेन मूत्रस्य वह्निर्निःसरणाय हि ॥
 आशये सञ्चितं मूत्रमतिमात्रं यदा भवेत् ।
 तदौपस्थिकरन्ध्रेण रंहसा निःसरद्वहिः ॥

जननेन्द्रियम् ।

जीवस्त्रोतसि हेतुर्यद्यदृते तस्य सञ्चतिः ।
 इन्द्रियं जननाख्यं तदुपस्थयेति कथ्यते ॥
 उत्पत्तौ जीवसंघस्य द्वारं नान्यद्दि विद्यते ।
 बलाद्विहीने तद्वद्द्वे जीवोत्पत्तिः खिलीभवेत् ॥
 यन्त्रं विचित्रनिर्माणमहो धात्रा वितर्किणा ।
 ध्यात्वा ध्यात्वेव रहसि विहितं निपुणेन तत् ॥
 अहो यन्त्रस्य शक्तिं तां कीं वदेत् शक्तिमान् भुवि ।
 सम्यग् जानाति विश्वाराट् तत्स्त्रष्टैव हि तद्गुणम् ॥
 यस्य शक्त्या जगत्पञ्चिन् पाशैरिव बलीमुखाः ।
 नृत्यन्ति जन्तवो नित्यमवशा सुग्धमानसाः ॥
 नित्यमानन्दसन्तान उक्त्वाह कवणा क्षमा ।
 शान्तिर्दाक्षिण्यमास्तिश्च मैत्री चेह विराजते ॥
 तदिन्द्रियमव जीवा नित्यं भुञ्जन्ति यत् सुखम् ।
 विचेतना इव स्वर्गं तस्य नास्त्युपमा भुवि ॥
 वनालयाश्च मुनयो भूपाः प्रासाद्वासिनः ।
 कुटीरस्था दरिद्राश्च सर्वे तेन जिता भ्रुवम् ॥

पुमांसो निखिला लोके यौवनस्थाः स्त्रियस्तथा ।
 जन्तृष्वशान्तमवशाः कामयन्ते सुखं नु तत् ॥
 शान्ती तदिन्द्रियं हेतुर्विद्रोहे च महत्यपि ।
 महिमानमतस्तस्य कः स्याद्गदितुमीश्वरः ॥
 जीवप्रवाह्वरत्नार्थं शान्तिसंस्थापनाय च ।
 इदमेवंगुणं धात्रा विहितं विश्वकर्मणा ॥
 शक्तिर्महीयसीय चेन्न स्यादस्य बलीयसो ।
 इयमानन्दनिलयो धन्व व धरणी भवेत् ॥

अलोच्य भाव निखिलं तदीयं

उन्मीलिताच्चा ननु भूढजीवाः ।

अपास्य सन्देहमहो हि सत्ता

शक्तिं तथेक्षध्वमचिन्त्यशक्तेः ॥

आधाराकारभेदेन पौंसः स्त्रेण इति द्विधा ।
 विशिष्यतः उपस्थ स चेतनावानिव स्थितः ॥
 यिश्चो मेद्रो व्यङ्गलिङ्गे मेहन श्रेफशेफसी ।
 पुरुषेन्द्रियनामानि ध्वजोपस्थो च साधनम् ॥
 स्त्रौन्द्रियस्य तु नामानि योन्युपस्थो भगाधरे ।
 तत्त्वं वच्म्यनयोः सम्यगुभयोरप्युपस्थयोः ॥
 तथ पुजननेन्द्रियाणि ।

मेद्रभूमिः ।

यत्रोपस्थि समायोगादस्थिनी मिलिते उभे ।
 औपस्थिके अधस्तस्मात् पञ्चाशस्ति गुदासना ॥
 दृढा शब्दिनिभा पाण्डुः सवेद्य वस्तिक्त्वराम् ।
 सूत्रस्रोतीऽन्तरस्थञ्चा सा मेद्रौ भूमिरुच्यते ॥

कलिकाद्वयम् ।

मेढ्रभूमि सनीडे डे कलायपरिमण्डले ।
आयुषा क्वासशीले स्तो गुटिके ते कलायिके ॥

मेढ्रः ।

मेढ्रभूमिं समारभ्य दीर्घं शृङ्गारसाधनः ।
उपस्थास्थोः सकाशाच्च मेढ्रः समभिवर्त्तते ॥
मूलादयमुपस्थास्थो कौषिकेण च चर्मणा ।
संसक्तो वेष्टितश्चापि परं मूर्धनि केवलम् ॥
आवृतो न च संसक्तस्तस्मिन्नग्रियचर्मणि ।
पश्चादाकृष्टे लिङ्गस्य मुण्डं व्यक्तं प्रकाशते ॥
कदलीकुसुमाकारं लिङ्गमुण्डं सचेतनम् ।
ततः पश्चाल्लङ्गसरिल्लिङ्गग्रीवा च सोच्यते ॥
तत्रान्तं रसं पूतिर्निःस्रवेत् चारधर्मवान् ।
ततश्चर्मसमासक्तं गात्रं लिङ्गस्य वर्त्तते ॥
ततो गुदसमीपे च लिङ्गमूलमवस्थितम् ।
वस्त्रितो भौतिकं स्नातो लिङ्गमुण्डाहर्हिर्गतम् ॥
मेढ्रोऽष्टष्टस्य पुंसः स्याच्छिथिलं स्तम्भवर्त्तुलम् ।
जाते हर्षे स एव स्याद्दृढस्त्रिभुजसन्निभः ॥

अण्डद्वयम् ।

रेतः सूक्ष्ममावृद्धं कोषगर्भेऽवतिष्ठते ।
रेतं स्नाव्यण्डयुगलं ग्रन्थ्याभ चाण्डवर्त्तुलम् ॥
भ्रूणस्योदरवेष्टन्याः पश्चादुपरगङ्गरे ।
तिष्ठेत् प्राक् स्पर्शनाद्भ्रूमे कोषमायाति तद्वयम् ।
दक्षिणस्मात् स्थूलतरं वामाण्डं तिक्तलम्बि च ।

वामं रैतसिकं सूत्रं यतो दीर्घतरं परात् ॥

उपर्युपरि सस्थानस्तरदन्धेन निर्मितः ।

कोषो रैतसिके सूत्रे धत्ते ऽण्डयुगल तथा ॥

तद्योराभ्यन्तरो रक्तः सङ्कोचनगुणान्वितः ।

स्तरो वाह्यचर्ममयो लोमभिः कतिभिश्चन ॥

स्तरस्तिरस्तरखान्तरेकया भिद्यते द्विधा ।

तद्गर्भद्वयमध्यास्ते पुंसोऽण्डयुगल ननु ॥

उद्देशाद्रेतसः सूत्रे पश्चाद्भागमध्याण्डयोः ।

नियतं समनुप्राप्ते धरास्त्रायादिनिर्मिते ॥

बीजकोषौ ।

वस्तिमूलगुदान्तःस्थौ बीजकोषौ नृणां स्मृतौ ।

बीजं धारयतो गर्भजनने मुख्यकारणम् ॥

तद्बीजं तरलं स्थानं शुभ्रं गन्धविशेषवत् ।

चेतनाणु परिव्याप्तं रेतः शुक्रं तदुच्यते ॥

नाद्या शुक्रप्रवाहिण्या फलमागत्य वै ततः ।

श्रौपस्थिकेन रन्ध्रेण वह्निर्निधुवनात् सरत् ॥

आहारजः परः सारः शुक्रं प्राणकरं परम् ।

कारणं जीवने चोक्तं तत्क्षयान्तरणं ध्रुवम् ॥

अतो रक्ष्यं प्रयत्नेन शुक्रं जीवनकाङ्क्षिणा ।

नित्यं तत्क्षय्ये चापि यतितव्यञ्च सर्वथा ॥

रेतस्युपचितेऽत्यर्थं जायते रमणीसृहा ।

तदा निधुवनं कुर्यात् प्रियया नाविचारयन् ॥

अव्यवायान्नेहमेदोवृद्धिः शिथिलता तनोः ।

यतः स्यान्नहितस्तस्मात् कामस्यातिविनिग्रहः ॥

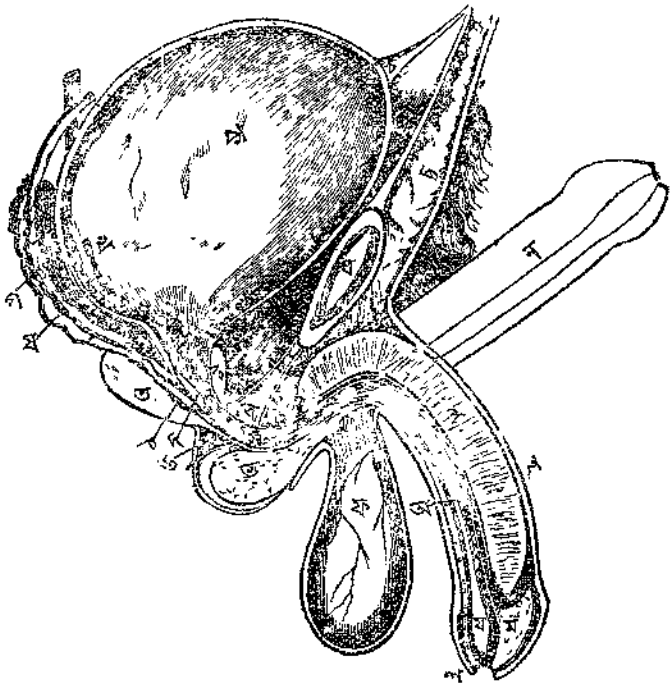

नवमी प्रतिवृत्तिः ।

अत्र नवमप्रतिवृत्तौ क वस्तिर्भूत्वाशयो वा ।

ख औपस्थिकास्थिसन्धिः ।

छ,टे मेद्वभूमिः ।

ड कलाचिका ।

फ अण्डकोषः ।

घ बीजकोशः, शुक्राशयः ।

च,टे चिह्नतः न पर्यन्तं विस्तृतो मेद्वः ।

ग लिङ्गद्वयम् ।

घ लिङ्गद्वयलिङ्गश्रीया वा ।

न असंसक्तमग्रचर्म ।

प लिङ्गगात्रम् ।

द वस्त्रे रधोदेशः ।

अ मूत्रस्त्रोतः ।

८ रेतोनाडी, शुक्रवाहिनी ।

थ मूलनाडीरन्ध्रम् ।

छ त्वक् ।

न शलाकाव्यवहारस्यावस्था । लिङ्गमेवमाकृष्य ऋजु
कृत्वा चास्य रन्ध्राभ्यन्तरे शलाकां प्रवेशयति ।

अथ स्त्रीजननेन्द्रियाणि ।

भगमणिर्भगौष्ठौ च भगपक्षद्वयं तथा ।

भगलिङ्गञ्च योनिश्च तथा द्वे च कलायिके ॥

जराशुर्द्विम्बवाहिन्यौ द्विम्बकीषी सड्विम्बकी ।

स्तनी चेतीन्द्रियगणो नारीणां कथितो बुधैः ॥

भगमणिः ।

श्रीप्रस्थिकास्थौ पुरतस्तग्वसापरिनिर्मितः ।

उच्चैः सुकीमलो वृत्तः स्त्रीणां भगमणिः स्मृतः ॥

यदा बाल्यमतिक्रम्य तारुण्यं यान्ति योषितः ।

तदोद्भवन्ति लोमानि समन्तादस्य गात्रतः ॥

भगौष्ठौ ।

भगविवरसंवेष्टौ भगौष्ठौ पीवरी मणैः ।

मूलाधाराग्रसीमानं स्थिता यावत्तु तद्द्वयम् ॥

पुसां कोषद्वयमिव स्मृतं प्रकृतितो बुधैः ।

वर्हिञ्चर्ममयं चान्तः कलावद्यौवने पुनः ॥

लोमभिर्त्रियते स्नायुधराग्रन्यत्रादिसंयुतम् ॥

भगपक्षौ ।

पञ्चाङ्गौष्ठयोरुद्धं कलावन्तौ मुकोमलौ ।

लिङ्गमुभयतः पक्षौ किञ्चिन्निम्नं समागतौ ॥

भगलिङ्गम् ।

भगौष्ठयोरुद्धं सन्धेः प्रायेण द्वारङ्गुलादधः ।

चेतन दीर्घदेहञ्च भगलिङ्गमिति स्मृतम् ॥

भगलिङ्गं यथा पुंसां मेढ्रः प्रकृतितो मतम् ॥

सामिचन्द्रः ।

अधस्ताद्योनिरन्ध्रस्य तनुश्चन्द्रार्धसन्निभः ।

कोमारं प्रायशः सामिचन्द्रो नारीषु दृश्यते ॥

कलायिकाद्वयम् ।

योनिरन्ध्रमुभयतः स्त्रीणां पुं वत् कलायिके ।

योनिः ।

योनिः कलामयी नाडी वस्तिगर्भे व्यवस्थिता ।

शुद्धस्य पुरतः पञ्चान्मूत्राधारस्य कीमला ॥

आवर्त्तिनी भगौष्ठान्तु जरायु' समुपस्थिता ।

अधस्तान्मूत्ररन्ध्रस्य मुखं योनिरवस्थितम् ॥

जरायुः ।

शुद्धमूत्राशयान्तःस्थो जरायुर्गर्भमन्दिरम् ।

जरायुपार्श्वे नाडी द्वे डिम्बनाडी प्रकीर्त्तिते ॥

डिम्बकोषद्वयाडिम्बं नयती गर्भकारणम् ।

जरायुकोषं नारीणां जातत्तूनां स्वभावतः ॥

स्तनौ ।

स्तनौ द्वौ संख्यया स्यातां स्त्रियाञ्च पुरुषे तथा ।

तारुण्ये तु स्त्रिया पीनी भवेताञ्चातिमोहनौ ॥
 पशुं कायास्तृतीयाया यावत् षष्ठीमुरोऽस्थितः ।
 आकचञ्च कृतस्थानावर्द्धवृत्तौ सुकीमलौ ॥
 जाति महत्तमौ गर्भे स्याताञ्चापि पयस्त्रिनी ।
 लम्बमानौ प्रसूताया वृद्धायाः शुष्यतश्च तौ ॥
 स्तनयोरुभयोर्ज्ञेयो वामः किञ्चिन्महत्तरः ।
 चुचूकं स्तनवृत्तं स्याद्दुग्धनाडीभिरन्वितम् ॥

मूलाधारः ।

पायूपस्थान्तरस्थोऽसौ मूलाधारः प्रकीर्तितः ।
 हर्षोऽस्यापि रिरंसूनामन्याङ्गानां यथा भवेत् ॥

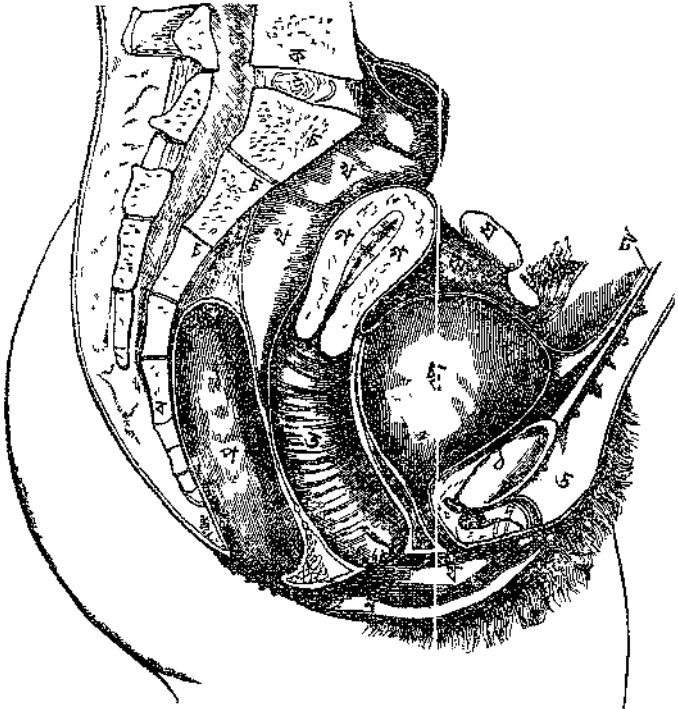

दशमी प्रतिकृतिः ।

- अत्र दशमप्रतिक्रतौ उ भगमणिः ।
 न भगौष्ठः ।
 ध भगपक्षः ।
 द भगलिङ्गम् ।
 उ योनिः स्त्रीन्द्रियविवरं वा ।
 ग, ग जरायुर्गर्भशय्या वा ।
 य डिम्बकोषः ।
 ट मूत्रनाडी ।
 छ वस्तिर्मुत्राशयो वा ।
 प ऋजुनिम्नान्त्रम् ।
 ठ औपस्थिकास्थिसन्धिः ।
 धा प्रशस्तरज्जुः ।
 ङ कटिस्था निम्नकशेरुका ।
 च, च, च त्रिकास्थ्य ऊर्ध्वांशः ।
 व त्रिकास्थ्यो निम्नांशः ।
 थ, थ कलावृतनिम्नान्त्रम् ।

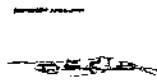

चतुर्दशोऽध्यायः ।

अथ त्वक् ।

त्वचायमखिलः कायः संवृती विश्वकर्म्मणा ।
बाह्योपद्रवसंघाताद्रक्षितः साधु तिष्ठति ॥
स्तरद्वयवतीयं त्वक् तद्वाह्यश्चर्मं कथ्यते ।
स्तरोऽन्यः प्रोच्यतेऽन्तस्त्वग्भूमिः स्रग्भेन्द्रियस्य सा ॥
उपर्युपरि विस्तीर्णस्तरसप्तकसंहतेः ।
एषा त्वगखिला जाता कैश्चिदिति च मन्यते ॥
तोयानिलादिसंकर्षः खेदस्य च विनिर्गमः ।
द्वैहिकस्त्रीभणो रक्षा त्वचा सम्भाव्यते ध्रुवम् ॥

पञ्चदशोऽध्यायः ।

अथ गर्भोत्पत्तिक्रमः ।

तत्रादावात्तं प्रवृत्तिविवरणम् ।
यदा बाल्यमतिक्रम्य तारुण्यं यान्ति योषितः ।
कायश्च मानसो भावस्तदा तासां विवर्त्तते ॥
स्तनौ पीनोन्नतौ स्यातां योनिश्च परिवर्द्धते ।
समुद्भवन्ति लोमानि वस्त्रिदेशे समन्ततः ॥

जरायुकोषात् तन्वच्छं शीणितञ्च प्रवर्त्तते ।
तदात्तं रजश्चेति पुष्पनाम्ना च गद्यते ॥
मासि मासि स्रवेद्रक्तं शशशीणितसन्निभम् ।
लाञ्चारसनिभं वापि तद्दोषं विनिर्दिशेत् ॥
तिस्रश्चतस्रो वा पञ्चाप्यनुबध्नाति तन्निशाः ।
अतोऽन्यथा रजः स्त्रीणां जानीयाद्दोषवद्विषक् ॥
अरुग्णानामशोकानां प्रायश्च प्रवर्त्तते ।
तद्वर्षाद्वाद्यादूर्ध्वं याति पञ्चाशतः क्षयम् ॥
आत्तं वस्त्रावदिवसादृतुः षोडश रात्रयः ।
गर्भग्रहणयोग्यस्तु स एव समयः स्मृतः ॥
नारीणां प्रकृतेर्भेदादृतुकालस्य चान्यथा ।
गर्भग्रहणकालस्य कीर्त्तितं देहवेदिभिः ॥
दिने व्यतीते नियतं सङ्कुचत्वम्बुज यथा ।
ऋतौ व्यतीते नारीणां योनिः संत्रियते तथा ॥
पुंस्त्वामा योषितः सर्वा ऋतुकाले भवन्ति हि ।
विज्ञेयो रतिकालः स रतिश्च फलदा तदा ॥
यथा धन्वनि वीजस्य वपनं विफलं भवेत् ।
अनृतौ रमणीसङ्गो ज्ञेयस्तद्वन्निरर्थकः ॥
सस्यग्विश्रान्तयोनीनां ~~स्त्रवर्षाणाम्~~ स्त्रवर्षाणाम् ।
रतियोग्या नृभिर्योग्यैरपत्य फलदायिनी ॥

भ्रूणजन्मक्रमः ।

यथा भ्रूणस्य जन्म सीमन्तिन्दुदरे नियतं प्रवृद्धिः ।
ततो भूमौ च घटनं तदतो नैखिल्येन वक्ष्ये ॥
मदनाविर्भावसुखिनीं स्फुरनितम्बस्तनयोनिमाकुलाम् ।

पंक्तामां व्याधिहीनां रमणीं रमेत पुमान् रतिज्ञः ॥
 अजातकामां रमणां दुःखार्त्तां शोकविकलीकृतचित्ताम् ।
 तथान्यवेगाक्रान्तां प्रमदां न रमेत प्रजार्थी ॥

योग्यस्य पुंसः सुरतप्रसङ्गे

जाते रमण्या विधिना गुणिण्या ।

ऋतौ यथा प्राहुषि वीजमुत्तं

निषिक्तवीर्यं फलवद्भ्रुवं स्यात् ॥

सम्यक्कृष्टे यथा क्षेत्रे तीक्ष्णसिक्ते गुणान्विते ।

उत्तं काले शुभं वीजमद्दुरः पालितं भवेत् ॥

तथा दोषविरहितं रेतो योनौ समर्पितम् ।

अदोषायामवसरे गर्भो नार्थ्या भवेद्भ्रुवम् ॥

पुंवीर्यं स्रजलितं नार्थ्या धरां विशति रंहसा ।

ततो डिम्बाशयं याति तत्र रूपान्तरं व्रजेत् ॥

एकीभूय समायाती जरायुं डिम्बरेतसी ।

आवरण्याहते तत्र वृद्धिञ्चेती निरन्तरम् ॥

आदौ विन्दुनिभो जीवः शैते गर्भाशये स्त्रियाः ।

धर्द्धस्थिनिभो मासाञ्चतुरस्रस्ततो भवेत् ॥

त्रिपक्षात् परतः स्याच्च द्विधा भिन्नकलायवत् ।

नासद्वयव्युत्सं तस्य त्रिपक्षात् यथातथम् ॥

मासत्रयाच्च गर्भस्य भवेत् सर्वाङ्गसंस्थितिः ।

ततः षण्मासपर्यन्तं पुष्टिर्भवति सन्ततम् ॥

स्यन्दते नियतं भ्रूणः षण्मासात् केशसम्भवः ।

सप्तमे मासि नयनं भवेत् प्रसुदितं भ्रुवम् ॥

सास्यष्टमे भवेद्गर्भो ननु तिर्य्यगवस्थितः ।

अधोमूर्धोर्द्ध्वं चरणी नवमे मासि जायते ॥
कुक्षावुषित्वा च नव मासान्नवदिनाधिकान् ।
भ्रूमौ ततः पतेन्नर्भी दशमे प्रकृते वयः ॥

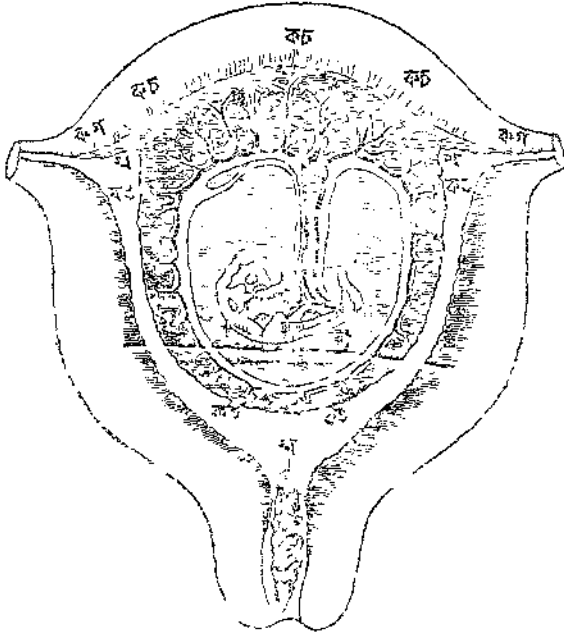

एकादशी प्रतिज्ञतिः ।

अत्रैकादशचित्रवेत्त्रे शेषे तद्युगद्वयम् ।
कृत्, कृत्, कृत्, कृत् अस्थायिनी भ्रूणावरका कला ।
कृत्, कृत् अस्थायिनी जरायुवेष्टिका कला ।
कृत्, कृत् अस्थायिनी जरायुवेष्टिका डिम्बकला ।
अस्मिन् चित्रवेत्त्रे जरायुमध्ये भ्रूणस्थावस्थितिः प्रद-
र्शिता ।

अथ सञ्ज्ञातगर्भाया लक्षणम् ।

भवत्यात्तैवसंरोधः स्तनी पीनौ पयस्विनौ ।
 उत्क्लेशो वमनश्चापि प्रातर्वाप्यन्यदा भवेत् ॥
 योनिर्विवर्णा मूत्रस्य भवेद्द्रूपान्तरं तथा ।
 प्रसेकश्चोदरस्फोटिरालस्यं बलहीनता ॥
 मृदन्नाद्यशनप्रेप्सा दीहदान्तरलिप्सता ।
 अगुल्ललक्षणः स्पन्दो नीत्साहो रमणे सदा ॥
 एवं चान्यानि रूपाणि जानीयाद्गर्भजन्मनः ।
 आसन्नप्रसवा नारी त्वावो भिव्यथते मुहुः ॥

इत्यायुर्वेदविज्ञाने शारीरस्थान समाप्तम् ।

द्रव्यस्थानम् ।

—००—

प्रथमोऽध्यायः ।

अथ वृथवर्गः ।

जीवकर्षभकौ ।

जीवकर्षभकौ ज्ञेयौ हिमाद्रिशिखरोद्भवौ ।
रसानकन्दवल्कन्दौ निःसारी सूक्ष्मपत्रकौ ॥
जीवकः कुर्चकाकार ऋषभो वृषशृङ्गवत् ।
जीवको मधुरः शृङ्गो रुसाङ्गः कूर्चशीर्षकः ॥
ऋषभो वृषभो धीरो विषाणो द्राक्ष इत्यपि ।
जीवकर्षभकौ बल्यौ शीतौ शुक्रकफप्रदौ ॥
मधुरौ पित्तदाहास्रकार्श्यवातक्षयापहौ ॥

मेदामहामेदे ।

महामेदाभिधः कन्दो मोरङ्गादौ प्रजायते ।
महामेदावनौ मेदा स्यादित्युक्तं मुनीश्वरैः ॥
शुक्लार्द्रकनिभः कन्दो लताजातः सुपाण्डुरः ।
महामेदाभिधो ज्ञेयो मेदालक्षणमुच्यते ॥
शुक्लकन्दो नखच्छेद्यो मेदो धातूनिव स्रवेत् ।
यः स मेदेति विज्ञेयो जिज्ञासा तत्परैर्जनैः ॥
स्त्रव्यपर्णी मज्जिच्छिद्रा रुदा रोदोभवा धरा ।
महामेदा वसुच्छिद्रा ति हन्तो देवता मणिः ॥

मेदायुगं गुरु स्वादु वृथं स्तन्यकफावहम् ।

हृंहणं शीतलं पित्तरक्तवातज्वरप्रणुत् ॥

काकोलीक्षीरकाकली ।

जायते क्षीरकाकोली महामेदोद्भवस्थले ।

यत्र स्यात् क्षीरकाकोली काकोली तत्र जायते ॥

पीवरीसदृशः कन्दः क्षीरं स्रवति गन्धवान् ।

स प्रोक्ता क्षीरकाकोली काकोलीलिङ्गमुच्यते ॥

यथा स्यात् क्षीरकाकोली काकोल्यपि तथा भवेत् ।

एषा किञ्चिद्भवेत् कृष्णा मेदोऽयमुभयोरपि ॥

काकोली वायसीली च वीरा कायस्थिका तथा ।

सा शुक्ला क्षीरकाकोली वयस्था क्षीरवल्गिका ॥

कथिता क्षीरिणी धारा क्षीरशुक्ला पयस्विनी ।

काकोलीयुगलं शीतं शुक्लं मधुरं गुरु ॥

हृंहणं वातदाहास्रपित्तशोषज्वरापहम् ॥

ऋद्धिद्वि ।

ऋद्धिर्द्विष्व कन्दो वै भवतः कोययामले ।

श्वेतलोमान्वितः कन्दो लताजातः सरम्भुकः ॥

स एव ऋद्धिर्द्विष्व मेदमप्येतयोर्भुवे ।

तूलग्रन्थिसमा ऋद्धिर्वाभावत्तफला च सा ॥

द्विष्वु दक्षिणावत्तफला प्रोक्ता महर्षिभिः ।

ऋद्धिर्वीर्यं सिद्धिलक्ष्मीं हृद्देष्याह्वया इति ॥

ऋद्धिर्वैर्या त्रिदोषघ्नी शुक्ला रुधुरा गुरुः ।

प्राणेश्वर्यकरी सूक्ष्मरक्तपित्तत्रिवाशिनी ॥

हृदिर्भेदप्रदा शीता हृंहणी मधुरा रजृता ।

वृथा पित्तास्त्रयमनी क्षतकासत्तयापहा ॥
रात्रामप्यष्टवर्गस्तु यतीऽयमतिदुर्लभः ।
तस्मादस्य प्रतिनिधिं गृह्णीयात्तद्गुणं भिषक् ॥

अष्टवर्गः ।

जीवकपर्णमकी मेदे काकोल्यौ ऋद्धिद्विद्विके ।
अष्टवर्गोऽष्टभिर्द्रव्यैः कथितश्चरकादिभिः ॥
अष्टवर्गो हिमः स्वादु इंहणः शुक्लो गुरुः ।
भग्नसन्धानकृत् कामबलासबलवर्द्धनः ॥
वातपित्तास्त्रलङ्घ्नाहज्वरमेहक्षयप्रणुत् ॥

मुद्गपर्णी ।

मुद्गपर्णी काकपर्णी सूर्यपर्ण्यल्पिका सहा ।
काकमुद्गा च सा प्रोक्ता तथा मार्जारगन्धिका ।
मुद्गपर्णी हिमा रूक्षा तिक्ता स्वादुश्च शुक्ला ।
बन्धुव्या क्षतशोथघ्नी आहिणी ज्वरदाहनुत् ॥
दोषत्रयहरी लघ्नी ग्रहण्यर्शोऽतिसारजित् ।
वातरक्तं क्षय कासं नाशयत्यविकल्पतः ॥

अस्या मात्रा ४ माषकाः ।

माषपर्णी ।

माषपर्णी सूर्यपर्णी काम्बीजी हयपुच्छिका ।
पाण्डुलोमशपर्णी च क्षण्डवन्ता महासहा ॥
माषपर्णी हिमा तिक्ता रूक्षा शुक्रबलासकृत् ।
मधुरा आहिणी शोथवातपित्तज्वरास्त्रजित् ॥

मात्रा ४ माषकाः ।

जीवन्ती ।

जीवन्ती जीवनी जीवा जीवनीया मधुस्रवा ।
 मङ्गल्यनामधेया च शाकश्रेष्ठा पयस्विनी ॥
 जीवन्ती शीतला स्वादुः स्निग्धा दीपत्रयापहा ।
 रसायनी बलकरी चक्षुष्या याहिणी लघुः ॥
 रक्तपित्तं क्षयं हन्ति दाहहृत् स्वरशोधिनी ॥
 मात्रा २ माषकौ ।

यष्टीमधु ।

यष्टीमधु तथा यष्टीमधुकं क्लीतकं तथा ।
 अन्यत क्लीतनकन्तत्तु भक्षत्युपमधूलिका ॥
 यष्टी हिमा गुरुः स्वादी चक्षुष्या बलकर्णकृत् ।
 सुस्निग्धा शुक्ला केश्या स्वर्द्या पित्तानिलास्त्रजित् ॥
 वणशोथविषच्छर्दिदृष्ट्याग्लानिक्षयापहा ।
 शोषदाहारुचिघ्नौ च कासानाशु विनाशयेत् ॥
 मात्रा २ माषकौ ।

जीवनीयगणः ।

अष्टवर्गश्च पण्डित्यौ जीवन्ती मधुकन्तथा ।
 जीवनीयगणः प्रोक्तो जीवनसु पुनस्तथा ॥

कपिकच्छुः ।

कपिकच्छुरात्मगुप्ता वृष्या प्रोक्ता च मर्कटी ।
 अजरा कण्डुरा व्यङ्गा दुःस्पर्शा प्राह्वयायणी ॥
 लाङ्गली शुकशिम्बी च भैव प्रोक्ता महर्षिभिः ।
 कपिकच्छुर्भृशं वृष्या मधुरा वृंहणी गुरुः ॥

तिक्ता वातहरीवत्या कफपित्तास्त्रनाशिनी ।

त्रण्दीषप्रशमनी स्वासकासापनोदिनी ॥

तद्बीजं वातशमनं स्मृतं वाजीकरं परम् ॥

अस्या बीजं ग्राह्यं, मात्रा ६ रक्तिकाः ; मूल-
कायश्च ग्राह्यः, मात्रा ॥० तोलकः ।

मांसरोहिणी ।

मांसरोहिण्यतिरुहा वृक्षा चर्मकरी कृशा ।

प्रहारबल्लो विकशा बीरवत्यपि कथ्यते ॥

स्यान्मांसरोहिणी वृथा सरा दीषत्रयापहा ॥

मात्रा १ माषकः ।

बलाचतुष्टयम् ।

बला वाय्वालिका वाय्वा सैव वाय्वालकाऽपि च ।

महाबला पीतपुष्पा सहदेवी च सा स्मृता ॥

ततोऽन्यातिबला ऋष्यप्रोक्ता कङ्कतिका च सा ।

गाङ्गेरुकी नागबला ह्येषा ह्रस्वा गवेषुका ॥

बलाचतुष्टयं ग्रीतं मधुरं बलकान्तिकत् ।

स्निग्धं ग्राहि समीरास्त्रपित्तास्त्रचतनाशनम् ॥

बलामूलत्वचश्चूर्णं पीत सचीरशर्करम् ।

मूत्रातिसारं हरति दृष्टमेतन्न संशयः ॥

हरेन्महाबला कृच्छ्रं भवेहातानुलोमनी ।

हन्यादतिबला मेह पयसा सितया समम् ॥

मात्रा ४ माषकाः ।

कार्पासी ।

कार्पासी तुण्डकेरी च समुद्रान्ता च कथ्यते ।

कार्पासकी लघु, कोष्ठा मधुरा वातनाशिनी ॥
 वृष्णादाहारतिशान्तिभ्रान्तिमूर्च्छाप्रणामिनी ।
 तत्पलाशं समीरघ्नं रक्तकन्मूत्रवर्धनम् ।
 तत्कर्णपीडकानादपूयास्त्रावविनाशनम् ॥
 तद्बीज स्तन्यदं वृष्यं स्निग्धं कफकरं गुरु ॥
 मात्रा २ माषको ।

वाराहीकन्द. ।

वाराहीकन्द एवान्यैश्चमंकारालूको मतः ।
 आनूपे स भवेद्देशे वराह एव लोमवान् ॥
 विदारी स्वादुकन्दा च सा तु क्रोष्ट्री सिता स्मृता ।
 इक्षुगन्धा चीरवल्ली चीरशुक्ला पयस्विनी ॥
 वाराहवदना गृष्टिर्वदरेत्यपि कथ्यते ।
 विदारी मधुरा स्निग्धा वृंहणी स्तन्यशुक्रदा ॥
 शीता स्वर्था मूत्रला च जीवनी बलवर्षदा ।
 गुरुः पित्तास्रपवनदाहान् हन्ति रसायनी ॥
 मात्रा ४ माषकाः ।

विदारी ।

चीरशुक्लेक्षुगन्धा च क्रोष्ट्री शुक्ला शृगालिका ।
 वृष्यकन्दा स्वादुकन्दा विदारी च विदारिका ॥
 भूकुष्माण्डी स्वादुलता गजेष्टा वारिवल्लभा ।
 वृष्यवल्ली विडाली च सा स्निग्धा मधुरा हिमा ॥
 गुर्वी बलाशजननी पुष्टिदा वीर्यवर्द्धिनी ।
 रक्तपित्तभ्रमशान्तिवृष्णामूर्च्छापनोदिनी ॥

वातपित्तप्रयमनी बल्या वृथा रमायनी ॥

मात्रा ४ माषकाः ।

अश्वगन्धा ।

गन्धान्ता वाजिनामादिरश्वगन्धा हयाह्वया ।

वराहकर्णी वरटा बलदा कुष्ठगन्धिनी ॥

अश्वगन्धानिलक्ष्मिषस्त्रिषोथक्षयापहा ।

बल्या रमायनी तिल्ला कषायोष्णातिशुक्ला ॥

आमवात व्रण कामं श्वासच्चाशु व्यपोहति ।

मात्रा २ माषकौ ।

कोकिलाक्षः ।

कोकिलाक्षस्तु काकेक्षुरिक्षुरः क्षुरकः क्षुरः ।

भिक्षुः काण्डेक्षुरप्युक्त इक्षुगन्धे क्षुवालिका ॥

क्षुरकः शोतलो वृष्यः स्वादुस्तः पित्तलस्तथा ।

तिल्लो वातामशोयाश्मट्णारुच्यनिलास्त्रजित् ॥

मात्रा ४ माषकाः ।

शारिवाह्वयम् ।

क्षणाशारिवा । हिन्दी करियावांसा ।

इयं जम्बूकवत्पत्रा मुगन्धा कलघण्टिका ।

क्षणा तु शारिवा श्यामा गोपी गोपवधूश्च सा ॥

शुक्लशारिवा । हिन्दी गोयारिया मागु ।

इयमपि जम्बूकवत्पत्रा दुग्धगर्भा व्रततिर्भवति ।

धवला शारिवा गोपी गोपकन्या क्षुशोद्री ।

स्फोटा श्यामा गोपवल्ली लतास्फोटा च चन्दना ॥

श्यामापटेन कृष्णा श्वेतापि शारिवा कथ्यते सा
श्वेतेन शारिवापदस्य प्रयुक्तत्वात् ।

द्वयोर्गुणाः ।

सारिवायुगलं स्लादु स्निग्धं शुक्रकरं गुरु ।
अग्निमान्द्यारुचिश्वासकासामविघ्ननाशनम् ॥
दोषत्रयास्त्रप्रदरज्ज्वरातीक्षारनाशनम् ।
स्वेदनं मूत्रकृद्बल्यं परं वृष्यं रसायनम् ॥
श्रीपदंशिकरोगघ्नं सर्वचर्म्मविकारनुत् ।
आमवातं वातरक्तं सूतरोगांश्च नाशयेत् ॥

मात्रा ४ माषकाः ।

सुधामूली ।

सुधामूल्यामृततीत्या च वीरकन्दोऽस्त्रियां मतः ।
वीरकन्दोऽग्निजनन. शुक्ललो बलवर्द्धनः ॥
रक्तदोषहरो हृद्यो मन्मथोद्दीपनश्च स ।
रसायनः पर वृष्य आयुष्यः पुष्टिदः स्मृतः ॥

मात्रा ४ माषकाः ।

अमरवल्ली ।

कीर्त्तितामरवल्ली च वृष्यवल्ली सुरागिणी ।
वृष्यवल्ली बलकरी परं वृष्या रसायनी ॥
मूत्रकृत् स्वेदजननी पुष्टिदा काश्यंवारिणी ।
श्रीपदंशिकरोगाश्च रक्तदोषं हरेदियम् ॥

मात्रा ४ माषकाः ।

पातालगरुडी ।

क्विलिहिण्टो महामूल. पातालगरुडाह्वयः ।

क्विलिहिण्ट पर वृष्यः कफघ्नः पवनापहः ॥

माषा २ माषकौ ।

द्वितीयोऽध्यायः ।

अथ रसायनवर्गः ।

आमलकी ।

त्रिष्वामलकमाख्यात धात्री तिथ्यफलामृता ।

हरीतकीसमन्वात्रीफलं किन्तु विशेषतः ॥

रक्तपित्तप्रमेहघ्न पर वृष्यं रसायनम् ।

हन्ति वातं तदस्त्वत्वात् पित्त माधुर्य्यैत्यतः ॥

कफ रूचकषायत्वात् फलं धात्रास्त्रिदीषजित् ।

मज्जास्य हरति शान्तिं लषा दाह वमिं भ्रमम् ॥

यस्य यस्य फलस्येह वीर्य्यं भवति यादृशम् ।

तस्य तस्यैव वीर्य्येण मज्जानमपि निर्दिशेत् ॥

माषा ४ माषकाः ।

चन्द्रशूरम् ।

चन्द्रिका चर्महन्त्री च पशुमेहनकारिका ।

नन्दिनी कारवी भद्रा वासपुष्पा सुवासरा ॥

चन्द्रशूर हित हिक्रावातश्लेष्मातिसारिणाम् ।

असृग्वातगद्वेषि बलपुष्टिविवर्द्धनम् ॥

अस्य बीजं ग्राह्यं, मात्रा ४ माषकाः ।

चतुर्वीजम् ।

मेथिका चन्द्रशूरश्च कालाजाजो यवानिका ।

एतच्चतुष्टय युक्तं चतुर्वीजमिति स्मृतम् ॥

तच्चूर्णं भक्षितं नित्यं निहन्ति पवनामयम् ।

अजौर्णं शूलमाधानं पाश्वीशूलं कटिव्यथाम् ॥

मात्रा २ माषकौ

चोवचिनो ।

दौषान्तरवचा किञ्चित्तिक्तोष्णा वह्निदीप्तिकृतः ।

विवन्धाधानशूलघ्नो शूलक्षूत्रविशोधितो ॥

वातव्याधिमपम्मारमुक्त्वाद् तनुवेदनाम् ।

व्यपीहति विशेषेण फिरङ्गामयनाशिनो ॥

मात्रा १ माषकः ।

भस्मातकम् ।

भस्मातकं त्रिषु प्रोक्तप्ररुष्कोऽरुष्करोऽग्निशः ।

तथैवाग्निमुखो भस्मो वीरवृक्षश्च शोफकृत् ॥

भस्मातकफलं पक्वं स्वादुपाकरसं लघुम् ।

कषायं पाचनं स्निग्धं तीक्ष्णोष्णं क्तिदि भेदनम् ॥

मेध्यं वह्निकरं हन्तिकफवातघ्नोऽदरम् ।

कुष्ठार्शोग्रहणीगुल्मशोफानाहज्वरक्रिमोन् ॥

तन्मज्जा मधुरो वृष्यो वृंहणो वातपित्तहा ।

हृत्तमारुष्करं स्वादु पित्तघ्नं केश्यमग्निशकृत् ॥

मल्लातकं कषायोष्णं शकली मधुरी लघुः ।
 वातश्चे षोडशानाहकुष्ठार्शो ग्रहणीगदान् ।
 हन्ति गुल्मज्वरखिन्नं वक्रिमान्द्यक्रिमिषणान् ॥
 मात्रा ४ रक्तिकाः ।

गुग्गुलुः ।

गुग्गुलुर्देवधूपश्च जटायुः कौशिकः पुरः ।
 कुम्भोलुः खलक क्लीवे महिषाक्षः पलङ्कषः ॥
 महिषाक्षो महानीलः कुमुदः पद्म इत्यपि ।
 हिरण्यः पञ्चमो ज्ञेयो गुग्गुलोः पञ्च जातयः ॥
 शृङ्गाञ्जनसवर्णसु महिषाक्ष इति स्मृतः ।
 महानीलसु विज्ञेयः स्वनामसमलक्षणः ॥
 कुमुदः कुमुदाभः स्यात् पद्मो माणिक्यसन्निभः ।
 हिरण्णाक्षसु हेमाभः पञ्चानां लिङ्गमीरितम् ॥
 महिषाक्षो महानीलो गजेन्द्राणां हिताकुम्भौ ।
 हयानां कुमुदः पद्मः स्वत्सारोग्यकरौ परौ ॥
 विशेषेण मनुष्याणां कनकः परिकीर्तितः ।
 अभावान्महिषाक्षश्च मतः कैश्चिन्नृणामपि ॥
 गुग्गुलुर्विशदस्तिक्तो वीर्योष्णः पित्तलः सरः ।
 भग्नसन्धानकृद्द्वयं कफघातव्रणापचौः ॥
 मेदोमेहाश्रमवाताश्च क्लेदकुष्ठाममारुतान् ।
 धोडिकाग्रन्यशीफार्शं गण्डमालाक्रिमीन् जयेत् ॥
 माधुर्याच्च मवेद्घातं कषायत्वाच्च पित्तहा ।
 तिक्तत्वात् कफजित्तेन गुग्गुलुः सर्वदोषहा ॥
 स नवो ब्रह्मणी द्वयः पुराणस्त्वतिलेखनः ॥

स्निग्धः काञ्चनसङ्घाशः पक्वजम्बूफलोपमः ।
 नूतनो गुग्गुलुः प्रोक्तः सुगन्धिर्यस्तु पिच्छिलः ॥
 शुष्को दुर्गन्धिकश्चैव त्यक्तप्रकृतवर्णकः ।
 पुराणः स तु विज्ञेयो गुग्गुलुर्वीर्यवर्जितः ॥
 अम्लं तीक्ष्णमजीर्णञ्च व्यवाय अममातपम् ।
 मद्यं दोषन्वजेत् सम्यग् गुणार्थी पुरसेवकः ॥
 जायन्ते पुरपादपा मरुभुवि ग्रीष्मेऽकसन्तापिताः
 शीतार्ताः शिमिरेऽपि गुग्गुलुरसं मुञ्चन्ति ते पञ्चधा ।
 हेमाभं महिषाक्षतुल्यमपरं सत्पद्मरागोपमं
 भृङ्गाभं कुमुदद्युतिञ्च विधिना ग्राह्याः परीक्ष्य ततः ॥

वङ्गौ ज्वलन्ति तपने विलयं प्रयान्ति
 क्लिद्यन्ति कोष्णसलिले पयसः समानाः ।
 ग्राह्या, शुभाः परिहरेच्चिरकालजाता-
 नङ्गारवर्णसमपूयविगन्धवर्णान् ॥

एतस्य निर्यासी ग्राह्याः, मात्रा २ माषकौ ।

मुशलीकन्दम् ।

तालमूली तु विद्वद्भिर्मुशली परिकीर्तिता ।
 सा द्विधा कीर्तिता प्राज्ञैः खेता चापरसञ्चिता ।
 खेता स्त्रल्पगुणा प्रोक्ता त्वपरा च रसायनी ॥
 मुशली मधुरा हृष्या वीर्योष्णा वृंहणी गुणः ।
 तिक्ता रसायनी हन्ति गुटजान्धनिलन्तथा ॥

अस्या मूलं ग्राह्यं, मात्रा १ माषकः ।

शतावरी महाशतावरी च ।

शतावरो बहुसुता भोरुहिरिन्दीवरी वरी ।

नारायणी शतपट्टी शतवीर्या च पीवरी ।
 महाशतावरी चान्या शतमूल्यैर्द्वकण्ठिका ।
 सहस्रवीर्या महती ऋष्यप्रोक्ता महोदरी ॥
 शतावरी गुरुः शीता तिक्ता स्वाही रसायनी ।
 मेधाग्निपुष्टिदा स्निग्धा नेत्र्या गुल्मातिमारजित् ॥
 शुक्रस्तन्यकरी बल्या वातपित्तास्रमेहजित् ।
 महाशतावरी मेध्या हृद्या वृष्या रसायनी ॥
 शीतवीर्या निहन्त्यशीग्रहणीनयनामयान् ॥
 अस्या मूलं ग्राह्यं, मात्रा ४ माषकाः ।

भृङ्गराजः ।

भृङ्गराजो भृङ्गरजो मार्कवी भृङ्ग एव च ।
 अङ्गारक' केशराजो भृङ्गार' केशरञ्जन' ॥
 भृङ्गार' कटुकस्तीक्ष्णो रूक्षोष्णः कफवातनुत् ।
 केश्यस्त्वच्यः क्रिमिश्वासकासशोथामपाण्डुनुत् ।
 दन्ते रसायनो बल्यः कुष्ठनेत्रशिरोऽर्त्ति'नुत् ॥
 अस्य सर्वांशः स्वरसश्च ग्राह्य', मात्रा २ माषकौ ।

काकमाची ।

काकमाची ध्वाङ्गमाची काकाद्वा चैव वायसी ।
 काकमाची त्रिदोषघ्नी स्निग्धीष्णा स्वरशुक्रदा ॥
 तिक्ता रसायनी शीथकुष्ठाग्नीज्वरमेहजित् ।
 कटुर्नेत्रहिता हिक्काच्छर्दिहृद्दोगनाशिनी ॥
 अस्या मूलं ग्राह्यं स्वरसश्च ग्रहणीयः मात्रा २ माषकौ ।

शङ्खपुष्पी ।

शङ्खपुष्पी तु शङ्खाद्वा माङ्गल्यकुसुमापि च ।

शङ्खपुष्पी सरा मेध्या वृष्या मानसरोगहृत् ॥
 रसायनी कषायोष्णा स्मृतिकान्तिबलाग्निदा ।
 दोषापस्मार भुतासृक्कुष्ठक्रिमिविषप्रणुत् ॥
 अस्या मूल ग्राह्यं स्वरसश्च ग्रहणीयः मात्रा २ माषकौ ।
 ब्राह्मी ।

ब्राह्मी कपोतवद्धा च सोमवल्ली सरस्वती ॥

मण्डूकपर्णी ।

मण्डूकपर्णी माण्डूकी त्वाष्ट्री दिव्या महीषधी ।
 ब्राह्मी हिमा सरा तिक्ता लघुर्मेध्या च शीतला ॥
 कषाया मधुरा स्वादुपाकायुष्या रसायनी ।
 स्वर््या स्मृतिप्रदा कुष्ठपाण्डुमेहास्रकासजित् ।
 विषशोथज्वरहरी तद्वन्मण्डूकपर्णिनी ॥
 अस्या सर्वांशः स्वरसश्च ग्राह्यः मात्रा २ माषकौ ।

शाल्मलि ।

शाल्मलिस्तु भवेन्मोचा पिच्छिला पूरणीति च ।
 रक्तपुष्पा स्थिरायुष कण्टकाढ्या च तुलनी ॥
 शाल्मली शीतला स्वादी रसे पाके रसायनी ।
 श्लेष्मला पित्तवातास्रहारिणी रक्तपित्तजित् ॥
 पिच्छिला ग्राहिणी बल्या लघ्वी शुक्लकरी मता ।
 शाल्मलीपुष्पशाकन्तु घृतसैन्धवसाधितम् ।
 प्रदर नाशयत्येव दुःसाध्यञ्च न संशयः ॥
 अस्या मूलादिकं ग्राह्यं मात्रा २ माषकौ ॥

तृतीयोऽध्यायः ।

अथ वातघ्नवर्गः ।

धान्यकम् ।

धान्यकं धानकं धान्यं धाना धानेयकं तथा ।
कुनटी धेनिका छत्रा कुसुम्बुरु वितुन्नकम् ॥
धान्यक तुवर स्निग्धमहृष्यं मूत्रलं लघु ।
तिक्तं कटूष्णवीर्यं च दीपनं पाचनं स्मृतम् ॥
ज्वरघ्नं रोचकं ग्राहि स्वादुपाकि त्रिदोषणत् ।
दृष्यादाहवमिश्वासकासकार्श्यं क्रिमिप्रणत् ॥
आर्द्रन्तु तद्गुणं स्वादु विशेषात् पित्तनाशि तत् ॥

अस्य फलं ग्राह्यं, मात्रा २ माषकौ ।

अतसी ।

अतसी नीलपुष्पी च पार्वती स्यादुमा जुमा ।
अतसी मधुरा तिक्ता स्निग्धा पाके कटुर्गुरुः ॥
उष्णा टुक्शुक्रवातघ्नी कफपित्तविनाशिनी ।
कासातिसारहरणी व्रणसंशोधनी मता ॥

अस्या वीजं ग्राह्यं, मात्रा २ माषकौ ।

पाटला ।

पाटला पिच्छिला प्रोक्ता सा स्निग्धा कासकारिणी ।
शिश्रयोन्वोर्हरेद्दाहं व्रणदाहनिवारिणी ॥

अस्या वीजं ग्राह्यं, मात्रा २ माषकौ ।

शीतबीजम् । हिन्दी ईशवगुल ।
 शीतबीजं शैशिरीकं शैत्यबीजञ्च गद्यते ।
 मूत्रलं शीतबीजं स्वादुष्णवातनिवारणम् ॥
 वस्त्रिसंशोधनं प्रोक्तं शुक्रमेहनिवारणम् ।
 आधानापहरञ्चास्य योज्यः शीतकषायकः ॥
 मात्रा २ माषकौ ।

तगरम् ।

कालानुसार्यं तगरं कुटिलं लघु संनतम् ।
 अपरं पिण्डतगरं दण्डहस्ती च वर्हिणम् ॥
 तगरद्वयमुष्णं स्यात् स्वादु स्निग्धं लघु स्मृतम् ।
 विषापन्नारशूलाक्षिरोगदीषत्रयापहम् ॥
 योज्या तगरकाभावे शीतलौ तद्गुणा बुधैः ॥
 अनयोर्मूलं ग्राह्यं, मात्रा २ माषकौ ।

स्वर्णवल्ली ।

स्वर्णवल्ली रक्तफला काकायुः काकवल्लीरी ।
 स्वर्णवल्ली शिरःपीडां त्रिदोषान् हन्ति दुग्धदा ॥
 अस्याः सर्वांशो ग्राह्यः, मात्रा २ माषकौ ।

गन्धप्रसारणी ।

प्रसारणी राजबला भद्रपर्णी प्रतापनी ।
 सरणी सरणी भद्रा बला चापि कटम्भरा ॥
 प्रसारणी गुरुवृथा बलसम्भानकृत् सरा ।
 वीर्योष्णा वातहृत् तिक्ता वातरक्तकफापहा ॥
 एतस्याः सर्वांशो ग्राह्यः, मात्रा २ माषकौ ।

चतुर्थो ऽध्यायः ।

अथ पित्तघ्नवर्गः ।

वारिपर्णी शैवालञ्च ।

वारिपर्णी कुम्भिका स्याच्छैवालं शैवलञ्च तत् ॥
वारिपर्णी हिमास्त्रिता लघ्नी स्वादी सरा कटुः ।
दोषत्रयहरी रूक्षा शोणितज्वरशोथहृत् ॥
शैवालं तुवरं तिक्तं मधुरं शीतलं लघु ।
स्निग्धं दाहलघापित्तरक्तज्वरहरं परम् ॥
अनयो सर्वयो ग्राह्यमात्रा २ माषकौ ।

कलिङ्गशुण्ठी ।

कलिङ्गशुण्ठी तिक्ता स्याद्वलकदक्लिवर्द्धिनी ।
अजीर्णं निखिलं हन्ति वालातीसारनाशिनी ॥
यवक्षारयुता वान्तिं गर्भिण्याश्चापि संहरेत् ॥
अस्या मूल ग्राह्यं, मात्रा १ माषकः ।

नाडिकम् ।

नाडिकं कालशाकञ्च श्राद्धशाकञ्च कालकम् ।
कालशाकं सरं रुच्यं वातकृत् कफशोथहृत् ॥
बल्यं रुचिकरं मेध्यं रक्तपित्तहरं हिमम् ॥

अपिच,

नाडीचशाकं द्विविधं तिक्तं मधुरमेव च ।

रक्तपित्तहरं तिक्तं क्रिमिकुष्ठविनाशनम् ॥

मधुरं पिच्छिलं शीतं विष्टम्भि कफघातहृत् ॥

अस्य पत्रं ग्रहणीयं, मात्रा २ माषकौ ।

पर्पटः ।

पर्पटो वरतिक्तश्च स्मृतः पर्पटकष सः ।

कथितः पांशुपर्पटायस्तथा कवचनामकः ॥

पर्पटो हन्ति पित्तास्त्रभ्रमदृष्टाकफज्वरान् ।

संग्राही शीतलस्त्रिक्ती दाहनुहातलो लघुः ॥

एतस्य सर्वांशो ग्राह्यः, मात्रा २ माषकौ ।

वेतसः ।

वेतसो नम्रकः प्रोक्तो वानीरो वञ्जुलस्तथा ।

अभ्रपुष्यश्च विटुलो रथः शीतश्च कीर्तितः ॥

वेतसः शीतलो दाहशोथार्शोनीरकप्रणुत् ।

हन्ति वीसर्पकच्छास्त्रपित्ताश्मरीकफानिलान् ॥

अस्य मूलं शाखाश्च ग्राह्यं, मात्रा १ माषकः ।

जलवेतसः ।

निकुञ्जकः परिव्याधी नादेयो जलवेतसः ।

जलजो वेतसः शीतः कुष्ठहृदातकीपनः ॥

अस्य सर्वांशो ग्राह्यः, मात्रा १ माषकः ।

हिज्जलः ।

इज्जलो हिज्जलश्चापि निचुलश्चाब्जस्तथा ।

जलवेतसवद्वेद्यो हिज्जलोऽयं विषापहः ॥

अस्य बीजं ग्राह्यं, मात्रा ६ रत्तिकाः ।

नीलदूर्वा ।

नीलदूर्वा रुहानन्ता भार्गवी शतपर्बिका ।
 शष्पं सहस्रवीर्या च शतवल्ली च कीर्त्तिता ॥
 नीलदूर्वा हिमा तिक्ता मधुरा तुवरा हरित् ।
 कफपित्तास्रवीसर्पटणादाहृत्वगामयान् ॥

अस्या मात्रा १ माषकः, स्वरसमाचा च तीलक-
 स्तोलकद्वयम् ।

श्वेतदूर्वा ।

दूर्वा शुक्ला च गोलोमी शतवीर्या च कथ्यते ॥
 श्वेता दूर्वा कषाया स्यात् स्वाद्वी बल्या च जीवनी ।
 तिक्ता हिमा विसर्पास्रट्पित्तकफदाहृत् ॥

अस्या मात्रा २ माषकौ, स्वरसमात्रा च तीलैक-
 स्तोलकद्वयम् ।

गण्डदूर्वा ।

गण्डदूर्वा तु गण्डाली मत्स्याक्षी शकुलाक्षकः ।
 गण्डदूर्वा हिमा लोहद्राविणी आहिणी लघुः ॥
 तिक्ता कषाया मधुरा वातहृत् कटुपाकिनी ।
 दाहृत्षणाबलासास्रकुष्ठपित्तज्वरापहा ॥

एतस्याः सर्वांशो ग्राह्यः, मात्रा १ माषकः ।
 सदास्या रसोऽपि पानार्थं ग्राह्यः, मात्रा चास्य तीलैकत-
 स्तोलकद्वयम् ।

हंसपदी ।

हंसपादी हंसपदी कीटमाता त्रिपादिका ॥

हंसपाद्री गुरुः शीता हन्ति रक्तविषव्रणान् ।
विसर्पदाहातीसारलूताभूताग्निरोहिणीः ॥

अस्या मूलं ग्राह्यं, मात्रा ६ रक्तिकाः ।

भूमिसहः ।

भूमिसहो द्वारदारुर्वरदारुः खरच्छदः ।

भूमिसहसु शशिरो रक्तपित्तप्रसादनः ॥

अस्य मूलं ग्राह्यं, मात्रा ६ रक्तिकाः ।

पटोलपत्रम् ।

पटोलपत्रं पित्तघ्नं दीपनं पाचनं लघु ।

स्निग्धं वृष्यं तथोष्णञ्च ज्वरकासक्रिमि इत् ॥

मात्रा २ माषकौ ।

दुग्धपाषाणः ।

दुग्धपाषाणकः क्षीरी दुग्धाश्मा क्षीरसम्भवः ।

दीप्तिको दुग्धपाषाणो दुग्धी वज्राभ एव च ॥

दुग्धपाषाणको रुच्यो नाक्लृष्णो ज्वरपित्तहृत् ।

शूलहृद्रोगशमनः कासाधानविनाशनः ॥

अस्य सर्वांशो ग्रहणीयः मात्रा २ माषकौ ।



पञ्चमोऽध्यायः ।

अथ कफघ्नवर्गः ।

रास्त्रा ।

रास्त्रा युक्तरसा रस्या सुवहा रसना रसा ।
एलापर्णी च सुरसा सुगन्धा श्रेयसी तथा ॥
रास्त्रामपाचनी तिक्ता गुरूष्णा कफघातजित् ।
शोथश्वाससमी रास्त्रवातशूलोदरापहा ॥
कासज्वरविषाग्नीतिवातिकामयनाशिनी ॥
मात्रा २ माषकौ ।

नाकुली रास्त्राभेदः ।

नाकुली सरसा नागसुगन्धा गन्धनाकुली ।
नकुलेष्टा भुजङ्गाक्षी सूर्याङ्गी विषनाशिनी ॥
नाकुली तुवरा तिक्ता कटुकोष्णा विनाशयेत् ।
भोगिलूताहृच्चिकाखुविषज्वरक्रिमित्रणान् ॥
अस्याः सर्वांशो ब्राह्मः, मात्रा २ माषकौ ।

मरिचम् ।

मरिचं वैल्लजं कृष्णभूषणं धर्मपत्तनम् ।
मरिचं कटुकं तीक्ष्णं दीपनं कफघातजित् ॥
उष्णं पित्तकरं रुच्यं श्वासशूलक्रिमीन् हरेत् ॥
तदाद्रं मधुरं पाके नात्युष्णं कटुकं गुरु ।
किञ्चित्तीक्ष्णगुणं श्लेष्मप्रसेकि स्यादपित्तलम् ॥
अस्य बीजमात्रा १ माषकः ।

शुण्ठी ।

शुण्ठी विश्वा च विश्वञ्च नागरं विश्वभेषजम् ।
 ऊषणं कटुभद्रञ्च शृङ्गवेर महौषधम् ॥
 शुण्ठी रुच्यामवातघ्नी पाचनी कटुका लघुः ।
 स्निग्धोष्णा मधुरा पाके कफवातविबन्धनुत् ॥
 वृष्या सख्यां वसिश्वासशूलकासहृदामयान् ।
 हन्ति स्त्रीपदशोथार्शत्रानाहोदरमारुतान् ॥
 आग्नेयगुणभूयिष्ठं तीयांशम्परिशोषि यत् ।
 संगृह्णाति मलं तत्तु ग्राहि शुण्ठ्यादयो यथा ॥
 विबन्धभेदनी या तु सा कथं ग्राहिणी भवेत् ।
 शक्तिर्विबन्धभेदे स्यात् यतो न मलपातने ॥

मात्रा १ माषकः ।

पिप्पलीमूलम् ।

ग्रन्थिकं पिप्पलीमूलमूषणं चटकाशिरः ।
 दीपनं पिप्पलीमूलं कटूष्णं पाचन लघु ॥
 रुचं पित्तकरं मेदि कफवातोदरापहम् ।
 आनाहृद्गीहृगुल्मघ्नं क्रिमिश्वासचयापहम् ॥

मात्रा १ माषकः ।

चव्यम् ।

भवेच्चव्यन्तु चविका कथिता सा तथोषणा ।
 कषामूलगुणं चव्यं विशेषात् गुदजापहम् ॥

अस्य त्वक् ग्राह्या, मात्रा १ माषकः ।

शुक्लरत्नैरण्डः ।

शुक्ल एरण्ड आमण्डश्चित्रो गन्धर्वहस्तकः ।

पञ्चाङ्गुली वर्द्धमानो दीर्घदण्डो व्यङ्ग्वकः ।
 वातारिस्तरुणश्चापि रुवुकश्च निगद्यते ॥
 रक्तोऽपरो रुवुकः स्यादुरुवुको रुवुस्तथा ।
 व्याघ्रमुच्छ्व वातारिश्चक्षुरुत्तानपत्रकः ॥
 एरण्डयुग्मं मधुरमुष्णं गुरु विनाशयेत् ।
 शूलशोधकटीवस्तिशिरःपीडोदरज्वरान् ।
 ब्रध्नश्वासकफानाहकासकुष्ठाममारुतान् ॥
 एरण्डपत्रं वातघ्नं कफक्रिमिविनाशनम् ।
 मूत्रकृच्छ्रहरश्चापि पित्तरक्तप्रकोपनम् ॥
 वातार्थ्यग्रदलं गुल्मवस्तिशूलहरं परम् ।
 कफवातक्रिमीन् हन्ति वृद्धिं सप्तविधामपि ॥
 एरण्डफलमत्युष्णं गुल्मशूलानिलापहम् ।
 यकृतप्लीहोदरार्शोघ्नं कटुकं दीपनं परम् ॥
 तद्वन्मज्जा च विड्भेदी वातश्लेष्मोदरापहः ॥

अस्य मूलं तैलञ्च सदा ग्राह्यं, मूलमात्रा
 २ माषकौ ।

ताम्बूलवल्ली ।

ताम्बूलवल्ली ताम्बूली नागिनी नागवल्गरी ।
 ताम्बूलं विशदं रुच्यं तीक्ष्णोष्णं तुवरं सरम् ॥
 वश्यं तिक्तं कटुक्षारं रक्तपित्तकरं लघु ।
 बल्यं श्लेष्मास्यदौर्गन्ध्यमलवातश्रमापहम् ॥

अस्याः पत्रं ग्राह्यं पत्ररसश्च ग्रहणीयः, मात्रा
 ४ माषकाः ।

विल्वः ।

विल्वः शाण्डिल्यशैलूषी मालूरश्रीफलावपि ॥
श्रीफलसुवरस्तिक्ती ग्राही रूचोऽग्निपित्तकृत् ।
वातश्लेष्महरो बल्यो लघुरुष्णश्च पाचनः ॥

अस्या मूलत्वग् ग्राह्या, मात्रा १ माषकः ।

गाम्भारी ।

गाम्भारी भद्रपर्णी च श्रीपर्णी मधुपर्णिका ।
काश्मिरी काश्मरी हीरा काश्मर्यः पीतरोहिणी ।
क्षणावन्ता मधुरसा महाकुसुमिकापि च ॥
काश्मरी तुवरा तिक्ता वीर्योष्णा मधुरा गुरुः ।
दीपनी पाचनी मेध्या मेदिनी भ्रमशोषजित् ।
दीपत्वणामशूलार्थीविषदाहज्वरापहा ॥
तत्फलं वृंहणं वृष्यं गुरु केश्यं रसायनम् ।
वातपित्तद्वेषारक्तक्षयमूत्रविषम्यनुत् ॥
खादु पाके हिमं स्निग्धं तुवरास्त्रविशुद्धिकृत् ।
हन्याद्वाहद्वेषावातरक्तपित्तक्षतक्षयान् ॥

अस्या मूलत्वग् ग्राह्या, मात्रा १ माषकः ।

पाटला ।

पाटलिः पाटला मोघा मधुदूती फलेरुहा ।
क्षणावन्ता कुवेराक्षी कालस्थाल्यलिवल्लभा ।
ताम्रपुष्पी च कथिता परा स्यात् पाटला सित्ता ॥
सुष्कको मोक्षको घण्टापाटलिः काष्ठपाटला ।
पाटला तुवरा तिक्ताऽनुष्णा दीपत्वयापहा ।

अरुचिश्चासथीयास्रच्छदिहिकाटषाहरी ॥
पुष्पं कषायं मधुरं हिम हृद्यं कफास्त्रुत् +
पित्तातिसारहृत्कण्ठं फलं हिकास्रपित्तहृत् ॥

कालिस्थालीत्यत्र काचस्थालीत्युक्ते ।

अस्या मूलत्वग् ग्राह्या, मात्रा १ माषकः ।
पाटलिपुष्पस्य मात्रा १ माषकः ।

अग्निमन्यः ।

अग्निमन्यो जयः स स्यात् श्रीपर्णी गणिकारिका ।
जया जयन्ती तर्कारी नादेयी वैजयन्तिका ॥
अग्निमन्यः श्वयधुनुहोर्षीणाः कफवातहृत् ।
पाण्डु नुत् कटुकस्तिक्तसुवरो मधुरोऽग्निदः ॥

अस्या मूलत्वग् ग्राह्या, मात्रा १ माषकः ।

श्लोणाकः ।

श्लोणाकः शोषणश्च स्यान्नटकङ्कटुण्डुकाः ।
मण्डूकपर्णपत्रोणशुकनामङ्कुटन्नटाः ।
दीर्घवृन्तोऽरलुश्चापि पृथुशिखः कटुम्बरः ॥
श्लोणाको दीपनः पाके कटुकसुवरो हिमः ।
ग्राही तिक्तोऽनिलश्चैषपित्तकासप्रणाशनः ॥
टुण्डुकस्य फलं बाल रुच्य वातकफापहम् ।
हृद्यं कषाय मधुरं रीचनं लघु दीपनम् ।
गुल्मार्शं, क्रिमिहृत् प्रौढं गुरुवातप्रकोपनम् ॥

अस्य मूलत्वग् ग्राह्या, मात्रा १ माषकः ।

हृद्यत् पञ्चमूलम् ।

श्रीफलः सर्वतीभद्रा पाटला गणिकारिका ।

श्लोथाकः पञ्चभिद्यैतैः पञ्चमूलं महत्तमम् ॥
 पञ्चमूलं महत् तिक्तं कषायं कफवातनुत् ।
 अधुर श्वासकासघ्नमुष्णं लघुन्निदीपनम् ॥

शालपर्णी ।

शालपर्णी स्थिरा सौम्या त्रिपर्णी पीवरी गुहा ।
 विदारीगन्धा दीर्घाङ्गी दीर्घपत्रांशुमत्यपि ॥
 शालपर्णी गरच्छ्दीर्घरश्वासातिसारजित् ।
 शोषदोषत्रयहरी हृंहृण्युक्ता रसायनी ॥
 तिक्ता विषहरी स्वादुः क्षतकासक्रिमिप्रणुत् ॥

अस्या मूलं ग्राह्यं, तदभावे सर्वांशो ग्रहणीयः ।

मात्रा १ माषकः ।

पृश्निपर्णी ।

पृश्निपर्णी पृथक्पर्णी चित्रपर्ण्यङ्घ्रिपर्ण्यपि ।
 क्रीष्टुविन्ना सिंहपुच्छी कलसी धावनिगुहा ॥
 पृश्निपर्णी त्रिदोषघ्नी हृण्योष्णा मधुरा सरा ।
 हन्ति दाहज्वरश्वासरक्तातिसारतृड्वमीः ॥

अस्या मूलं ग्राह्यं, तदभावे सर्वांशो ग्रहणीयः ।

मात्रा १ माषकः ।

वृहती ।

वार्त्ताकी क्षुद्रभण्टाकी महती वृहती कुली ।
 हिङ्गुली राष्ट्रिका सिन्धी महोद्गी दुःप्रधर्षिणी ॥
 वृहती ग्राहिणी हृद्या पाचनी कफवातहृत् ।
 कटुतिक्तास्रवैरस्यमलारोचकनाशिनी ॥

उष्णा कुष्ठज्वरश्वासशूलकासाग्निमान्द्यजित् ॥

अस्या मूलं ग्राह्यं, मूलाभावे सर्वांशो ग्रहणीयः ।

मात्रा १ माषकः ।

कण्टकारी ।

कण्टकारी तु दुःस्पर्शा क्षुद्रा व्याघ्री निदिग्धिका ।

कण्टालिका कण्टकिनी धावनी बृहती तथा ॥

उभे च बृहत्यौ । यत आह सुश्रुतः ।

क्षुद्रायां क्षुद्रभट्टोक्त्वा बृहतीति निगद्यते ॥

श्वेतर क्षुद्रा चन्द्रहासा लक्ष्मणा क्षेत्रदूतिका ।

गर्भदा चन्द्रभा चन्द्री चन्द्रपुष्पा प्रियङ्गुरी ॥

कण्टकारी सरा तित्ता कटुका दीपनी लघुः ।

रूक्षीष्णा पाचनी कासश्वासज्वरकफानिलान् ।

निहन्ति पीनसं श्वासपार्श्वपीडाहृदामयान् ॥

तयोः फलं कटुरसे पात्रे च कटुकं भवेत् ।

शुक्रस्य रेचनं भेदि तित्तं पित्ताग्निक्लृप्तम् ॥

हृत्प्रात् कफमसृक्कण्डूकासभेदक्रिमिज्वरान् ।

वदत् प्रोक्ता सिता क्षुद्रा विशेषाहर्भकारिणी ॥

अस्या मूलं ग्राह्यं, मूलाप्राप्तौ सर्वांशो ग्रहणीयः ।

मात्रा १ माषकः ।

गोक्षुरः ।

गोक्षुरः क्षुरकोऽपि स्यात्त्रिकण्टः स्वादुकण्टकः ।

गोकण्टको गोक्षुरको वनशृङ्गाट इत्यपि ।

पलङ्कषाश्वदंष्ट्रा च तथा स्याद्विज्जुगन्धिका ॥

गोक्षुरः शीतलः स्वादुर्बलकृद्बस्त्रियोधनः ।

मधुरो दीपनो वृष्यः पुष्टिदन्वाश्मरीहरः ।

प्रमेहश्वासकासार्यः कृच्छ्रहृद्रोगवातनुत् ॥

त्रिकण्टशाकं वृष्यं स्यात् तिक्त स्त्रीतोविशोधनम् ॥

अस्य मूलं ग्राह्यं, मूलाभावे सर्वांगो ग्रहणीयः ।

मात्रा १ माषकः ।

लघु पञ्चमूलम् ।

शालपर्णी पृश्निपर्णी वार्त्ताकी कण्टकारिका ।

गोल्लुरः पञ्चभिश्चैतैः कनिष्ठं पञ्चमूलकम् ॥

पञ्चमूलं लघु स्वादु बल्यं पित्तानिलापहम् ।

नात्युष्णं वृंहणं ग्राहि ज्वरश्वासश्मरीप्रणुत् ॥

दशमूलम् ।

उभाभ्यां पञ्चमूलाभ्यां दशमूलमुदाहृतम् ॥

दशमूलं त्रिदोषघ्नं श्वासकासशिरोरुजः ।

तन्द्राशोथज्वरानाहपार्श्वपीडारुचौर्हरेत् ॥

शोभाञ्जनम् ।

शोभाञ्जनः श्यामः श्वेतो रक्तश्च ।

शोभाञ्जनः शिशुतीक्ष्णगन्धकाञ्चीवमोचकाः ।

तद्दीजं श्वेतमरिचं मधुशिशुः सलोहितः ॥

शिशुः कटुः कटुः पाके तीक्ष्णोष्णो मधुरो लघुः ।

दीपनो रोचनो रूक्षः चारुस्तिक्तो विदाहकृत् ॥

संग्राही शुक्ललो वृष्यः पित्तरक्तप्रकोपनः ।

चक्षुष्यः कफवातघ्नो विद्रधिश्चयश्चुक्रिमीन् ॥

मेदोऽपचीविषघ्नीहगुल्मगण्डव्रणान् हरेत् ।

श्वेतः प्रोक्तगुणो ज्ञेयो विशेषाद्वाहकृद्भवेत् ॥

प्लीहानं विद्रधिं हन्ति व्रणघ्नः पित्तरक्तहृत् ।
 मधुशिशुः प्रोक्तगुणो विशेषाहीपनः सरः ॥
 शिशुवल्कलपत्राणां स्वरसः परमार्त्तिहृत् ।
 चक्षुष्यं शिशुजं बीजं तीक्ष्णं विषनाशनम् ॥
 अदृश्यं कफवातघ्नं तन्मध्येन सिरोऽर्त्तिनुत् ॥

अस्य बीजादिकं ग्राह्यं, बीजस्य मात्रा १ माषकः,
 स्वरसस्य मात्रा २ माषकौ ।

चिह्नकः ।

चिह्नको वातनिर्हारी श्लेष्मघ्नो धातुपुष्टिहृत् ।
 आग्नेयो विषवद्यस्य फलं मत्स्यनिषुदनम् ॥
 अस्य सर्वांशो ग्राह्यः, मात्रा १ माषकः ।

टङ्गारी ।

टङ्गारी वातजित्तिक्तां श्लेष्मघ्नी दीपनी लघुः ।
 शोथोदरव्याधाहन्ती हितापि च विसर्पिणाम् ॥
 अस्याः सर्वांशो ग्राह्यः, मात्रा २ माषकौ ।

अद्दोटः ।

अद्दोटो दीर्घकीलः स्यादद्दोलश्च निकोचकः ।
 अद्दोटकः कटुस्तीक्ष्णः स्निग्धोष्णसुवरो लघुः ॥
 रेचनः क्रिमिशूलामशोफघ्नविषापहः ।
 विसर्पकफपित्तास्रमूषकादिविषापहः ॥
 तत्फलं शीतलं स्वादु श्लेष्मघ्नं वृंहणं गुरु ।
 बल्यं विरेचनं वातपित्तदाहक्षयास्रजित् ॥
 अस्य मूलत्वग्ग्राह्या, मात्रा २ माषकौ ।

भूटणम् ।

गुह्यबीजन्तु भूतीकं सुगन्धं जम्बुकप्रियम् ।

मूटणं तु भवेच्छत्रा मालाटणकमित्यपि ॥

भूटण कटुक तिक्तं तीक्ष्णोष्णं रचनं लघु ।

विदाहि दीपनं रुद्धमनेत्रं मुखशोधनम् ।

अथ बहुविट्कञ्च पित्तरक्तप्रदूषणम् ॥

अस्य सर्वांशो ग्रहणीयः, मात्रा २ माषकौ ।

कर्त्तृणम् ।

कर्त्तृणं रौहिषं देवजग्धं सौगन्धिकं तथा ।

भूतिकं व्यामपौरञ्च श्यामकं धूमगन्धिकम् ॥

रौहिषं तुषरं तिक्तं कटुपाकं व्यापोहति ।

हृत्कण्ठव्याधिपित्तास्रशूलकासकफज्वरान् ॥

अस्य सर्वांशो ग्राह्यः, मात्रा २ माषकौ ।

मुण्डितिका ।

मुण्डी भिक्षुः परिप्रोक्ता श्रावणी च तपोधना ।

श्रवणाद्वा मुण्डितिका तथा श्रवणशीर्षका ॥

महाश्रावणिकान्या तु सा स्मृता भूकदम्बिका ।

कदम्बपुष्पिका च स्याद्व्यधातितपस्विनी ॥

मुण्डितिका कटुः पाके वीर्योष्णा मधुरा लघुः ।

मेघा गण्डापचीकृच्छ्रक्रिमियोन्यर्त्तिपाण्डुनुत् ॥

श्लेपदारुचपत्मारप्लीहमेदोगुदार्त्तिहृत ।

महामुण्डी च तत्तुल्या गुणैरुक्ता महर्षिभिः ॥

सर्वांशोऽस्या ग्राह्यः, मात्रा १ माषकः ।

अपामार्गः ।

अपामार्गस्तु शिखरो ह्यधःश्लो मयूरक' ।
 मर्कटी दुर्गहा चापि किण्विही खरमञ्जरी ॥
 अपामार्गः सरस्तीक्ष्णो दीपनस्तिक्तकः कटुः ।
 पाचनी रोचनी कृद्दि कफमेदोऽनिलापहः ।
 निहन्ति हृद्गुजाधार्शः कण्डूशूलोदरापचीः ॥

अस्य मूलं ग्राह्यं, तदभावे सर्वांशो ग्रहणीयः ।

मात्रा १ माषकः ।

रक्तापामार्गः ।

रक्तोऽन्धो वसिरो हृत्तफलो धामार्गोऽपि च ।
 प्रत्यक्पर्णी केशपर्णी कथिता कपिपिप्ली ॥
 अपामार्गोऽरुणो वातविष्टम्भी कफकृत् हिमः ।
 रूक्षः पूर्वगुणैर्न्यूनः कथितो गुणवेदिभिः ॥
 अपामार्गफलं श्लाहु रये पाके च दुर्जरम् ।
 विष्टम्भि वातल रूक्षं रक्तपित्तप्रसादनम् ॥

मात्रा १ माषकः ।

श्वेतपुनर्नवा ।

पुनर्नवा श्वेतसूला शोथघ्नी दीर्घपत्रिका ।
 कटुः कषायानु रसा पाण्डुघ्नी दीपको प्रसू ।
 शोथानिलगरस्त्रे अहरी ब्रध्नोदरप्रखृत् ।
 कासहृद्गोगदुर्नामशूलानिलनिवृत्तनी ॥

अस्याः सर्वांशो ग्राह्यः, मात्रा २ माषकौ ।

रक्तपुष्पा पुनर्नवा ।

पुनर्नवापरा रक्ता रक्तपुष्पाः शिलाटिका ।

शोथन्नः क्षुद्रवर्षाभूर्ध्वषकेतुः कपिल्लकः ॥
 पुनर्नवाकणा तित्ता कटुपाका हिमा लघुः ।
 वातला ग्राहिणी श्लेष्मपित्तरक्तविनाशिनौ ॥
 सर्वांशोऽस्या ग्राह्यः, मात्रा २ माषकौ ।

वन्दा ।

वन्दा वृक्षादनी वृक्षभक्ष्या वृक्षरुहापि च ।
 वन्दाकः स्याद्विमस्तिक्तः कषायो मधुरो रसे ॥
 माहृत्यः कफवातास्त्ररजोव्रणविषापहः ।
 पित्तदाहश्चमहरो बल्यो वृथो रसायन' ॥

अस्याः सर्वांशो ग्राह्यः, मात्रा १ माषकः

अलम्बुषा (लज्जालुभेदः) ।

अलम्बुषा खरत्वक् च तदा जेदीगला स्मृता ।
 अलम्बुषा लघुः स्वादुः क्रिमिपित्तजफापहा ।
 सर्वांशोऽस्या ग्राह्यः, मात्रा १ माषकः ।

दुग्धिका ।

दुग्धिका स्वादुपर्णी स्यात् क्षीरा विक्षीरिणी तथा ।
 दुग्धिकोष्णा गुरु रूक्षा वातला गर्भकारिणी ॥
 स्वादु क्षीरा कटुस्तिक्ता सृष्टसूत्रमला पटुः ।
 सृदुर्विष्टम्भिनी वृष्या कफकुष्ठक्रिमिप्रणुत् ॥

अस्याः सर्वांशो ग्राह्यः, मात्रा १ माषकः ।

द्रोणपुष्पी ।

द्रोणा च द्रोणपुष्पी च फलपुष्पा च कीर्तिता ।
 द्रोणपुष्पी गुरुः स्वादू रूक्षोष्णा वातपित्तकृत् ॥
 सतीक्ष्णलवणा स्वादुपाका कट्टी च भेदिनी ।

कफामकामलाशोधतमकण्डासजन्तुजित् ॥

अस्याः सर्वाशो ग्रहणीयः, मात्रा १ माषकः ।

आदित्यभक्ता ।

सुवर्चला सूर्यभक्ता वरदा वदरापि च ।

सूर्यावर्त्ता रविप्रीताऽपरा ब्रह्मसुदुर्लभा ॥

सुवर्चला हिमा रूक्षा स्वादुपाका सरा गुरुः ।

अपित्तला कटुः क्षारा विष्टम्बकफवातजित् ॥

अन्या तिक्ता कषायोष्णा सरा रूक्षा लघुः कटुः ।

निहन्ति कफपित्तास्रखासकासारुचिज्वरान् ।

विस्फोटकुष्ठमेहास्रयोनिरुक्क्रिमिपाण्डुताः ॥

अस्याः पचाजिकं ग्राह्यं, मात्रा १ माषकः ।

बन्ध्याकर्कोटकी ।

बन्ध्याकर्कोटकी देवी कन्या योगीश्वरीति च ।

नागारिर्नक्रदन्ती विषकण्टकिनी तथा ॥

बन्ध्याकर्कोटकी लघुो कफनुद्गणशोधिनी ।

सर्पदर्पहरी तीक्ष्णा विसर्पविषहारिणी ॥

सर्वाशोऽस्या ग्रहणीयः, मात्रा २ माषकौ ।

तुलसी शुक्ला कृष्णा च ।

तुलसी सुरसा ग्राम्या सुलभा बहुमञ्जरी ।

अपेतराक्षसी गौरी शूलघ्नी देवदुन्दुभिः ॥

तुलसी कटुका तिक्ता हृद्योष्णा दाहपित्तकृत् ।

दीपनी कुष्ठकृच्छ्रास्रपाक्षरुक्कफवातजित् ॥

शुक्ला कृष्णा च तुलसी गुणैस्तुल्या प्रकीर्तिता ॥

अस्याः पत्ररसो ग्राह्यः, मूलादिकञ्च ग्रहणीयम् ।
मात्रा २ माषकौ ।

वर्वरी ।

वर्वरी तुवरी तुङ्गी खरपुष्पाजगम्बिका ।
पर्णाशस्तत्र क्षण्ये तु कठिलककुठेरकौ ॥
तत्र शुक्लोऽर्जकः प्रोक्तो वटपत्रस्ततोऽपरः ।
वर्ववीचितय रूच्यं शीतं कटुं विदाहि च ॥
तीक्ष्णं रुचिकरं हृद्यं दीपनं लघुपाकि च ।
पित्तल कफवातास्रकण्डूक्लिमिविप्रापहम् ॥

वर्वरीत्रयस्य पत्ररसो ग्राह्यः, मात्रा २ माषकौ ।

भूर्जपत्रः ।

भूर्जपत्रं स्मृतौ भूर्जश्चर्मौ बहुलवस्त्रालः ।
भूर्जी बलकरं श्लेष्मकर्णरूक्षपित्तरक्तजित् ।
क्षयाय कटुरूषण्यश्च मेदोविषहरः परः ॥

अस्य त्वग्न्नाह्या, मात्रा १ माषकः ।

कटभी ।

कटभी स्वादुः पुष्यश्च मधुरेणुः कटन्धरः ॥
कटभी तु प्रमेहार्शीनाडीत्रणविषक्लिमीन् ।
इन्तुप्रणा कफकुष्ठघ्नी कटू रूक्षा च कीर्त्तिता ॥
तत्फलं तुवरं श्रेयं विशेषात् कफशुक्लहृत् ॥

अस्याः सर्वांशो ग्राह्यः, मात्रा १ माषकः ।

तिनिशः ।

तिनिशः स्यन्दनो नेमी रथदुर्वज्जुलस्तथा ॥
तिनिशः श्लेष्मपित्तास्रमेदःकुष्ठप्रमेहजित् ।

तुषरः श्वित्रदाहघ्नो व्रणपाण्डुक्रिमिप्रसृत् ।

उष्णो रक्तातिसारघ्नो वातामयविनाशनः ॥

अस्य त्वग्ं ग्राह्या, मात्रा १ माषकः ।

काकजङ्घा ।

काकजङ्घा नदीकान्ता काकतित्ता सुलोमशा ।

पारावतपदी दासी काकां चापि प्रकीर्त्तिता ॥

काकजङ्घा हिमा तित्ता कषाया कफपित्तजित् ।

निहन्ति ज्वरपित्तास्रज्वरकण्डूविषक्रिमीन् ॥

अस्या मूल ग्राह्यं, मात्रा ६ रक्तवः ।

पुत्रजीवः ।

पुत्रजीवो गर्भकरी यष्टीपुष्पोऽर्घसाधकः ॥

पुत्रजीवो गुरुर्वृषो गर्भदः श्लिषवातहृत् ।

सृष्टमूत्रमलो रूचो हिमः स्वादुः पटुः कटुः ॥

अस्य त्वग्ं ग्राह्या, मात्रा १ माषकः ।

शाकवृक्षः ।

शाकः ककचपत्रः स्यात् स्थिरसारी गृहद्रुमः ।

खरपत्रं श्लेष्ठाकाष्ठः शरपत्रोऽर्जुनीपमः ॥

शाकवृक्षः सरः स्वादुर्दाहपित्तप्रमापहः ।

कषायः कफहृद्गुच्छो बल्यो ज्वरहरी मतः ॥

अस्य त्वग्ं ग्राह्या, मात्रा २ माषकौ ।

समुद्रफेनः ।

समुद्रफेनः फेनश्च हिण्डोरोऽध्विकफस्तथा ॥

समुद्रफेनश्चक्षुष्यो लेखनः शीतलश्च सः ।

कषायी विषपित्तघ्नः कर्णरूकफहृल्लघुः ॥

अस्या मात्रा ६ रक्तयः ।

षष्ठोऽध्यायः ।

अथ वमनोपगवर्गः ।

मदनफलम् ।

मदनच्छर्दनः पिण्डी नटः पिण्डीतकस्तथा ।

करहाटी मरुवकः शाल्यकौ विषपुष्पकः ॥

मदनो मधुरस्तिक्तो वीर्योष्णी लेखनो लघुः ।

वान्तिकद्विद्रधिहरः प्रतिश्यायव्रणान्तकः ।

रूक्ष' कुष्ठकफानाहशोथगुल्मव्रणापह. ॥

मात्रा २ माषकौ ।

अर्कमूलत्वक् ।

बल्या त्वगर्कमूलस्य खेदनी च रसायनी ।

वामनी हन्यतीसारव्रणकुष्ठाममारुतान् ॥

अस्या मात्रा बलसञ्जननाद्यर्थे ५ रक्तिकाः, वम-
नार्थे २ माषकौ ।

अन्तमलः ।

मलान्तीऽन्तमलः पूतिरण्डपर्णश्च लोमशः ।

वामनः स्त्रे दजननः कफनिर्हरणस्तथा ॥

अस्य पत्रं याञ्चं, मात्रा खेदनाद्यधे २ रक्तिके,
वमनार्धं १ माषकः ।

सुखदर्शनः ।

वामनः खेदनः प्रोक्तो वीर्योष्णः सुखदर्शनः ॥

अस्य मूलखरसो याञ्चं, तन्मात्रा २ माषकौ ।

ज्योतिषती ।

ज्योतिषती स्यात्कटभी ज्योतिष्का कङ्गनीति च ।

पारावतपदौ पख्या लता प्रोक्ता ककुन्दनी ॥

ज्योतिषती कटुस्तिक्ता सरा कफसमोरजित् ।

अत्युष्णा वामनी तीक्ष्णा वङ्गिद्विस्मृतिप्रदा ॥

अस्या मूलं याञ्चं, तदभावे सर्वाशो ग्रहणीयः ।

मात्रा १ माषकः ।

शणपुष्पी ।

शणपुष्पी स्मृता घण्टा शणपुष्पसमाकृतिः ।

शणपुष्पी कटुस्तिक्ता वामनी कफपित्तजित् ॥

अस्याः फलादिकं याञ्चं, मात्रा ६ रक्तयः ।

देवदाली । हिन्दी सोनैया ।

खखसावत् फलव्रततिः ।

देवदाली तु वेणी स्यात्कर्कटी च गरा गरी ।

देवताण्डी वृत्तकोषस्तथा जीमूत इत्यपि ॥

पीतापरा खरस्पर्शा विषघ्नी गरनाशिनी ॥

देवदाली रसे तिक्ता कफार्शःशोफपाण्डुताः ।

नाशयेत् वामनी तिक्ता क्षयहिकाक्रिमिज्वरान् ॥

देवदालीफलं तिक्तं क्रिमिघ्नी षविनाशनम् ।

स्रंसर्नं शुल्फशूलघ्नमशीघ्रं वातजित्परम् ॥

अस्याः फलादिकं ग्राह्यं, मात्रा १ माषकः ।

कटुतुम्बी ।

कटुतुम्बी तिक्तबीजा राजपुष्पी नृपालजा ।

तुम्बिनी कटुकालादुरिच्छाकु कटुतिक्तका ॥

तुम्बिनी कटुकोष्ठा च वान्तिकृत्कफवातनुत् ।

कासशीथत्रणश्वासविषपाण्डु क्रिमीन् हरेत् ॥

मात्रा २ माषकौ ।

काकनासा ।

काकनासा तु काकाङ्गी काकतुण्डफला च सा ॥

काकनासा कषायोष्णा कटुका रसपाकयोः ।

कफघ्नी वामनी तिक्ता शोथार्शःश्लिवकुष्ठहृत् ॥

अस्या मूलादिकं ग्राह्यं, मात्रा १ माषकः ।

सप्तमोऽध्यायः ।

अथ विरेचनीयवर्गः ।

हरीतकी ।

हरीतक्यभया पथ्या कायस्थ्या पूतनामृता ।

हैमवत्यव्यथा चापि चेतकी श्रेयसी शिवा ॥

वयस्था विजया चापि जीवन्ती रोहिणीति च ।

विजया रोहिणी चैव पूतना चासृताभया ॥
 जीवन्ती चेतकी चेति पथ्यायाः सप्त जातयः ।
 अलावुवृत्तविजया वृत्ता सा रोहिणी स्मृता ॥
 पूतनास्थिमती सूक्ष्मा कथिता मांसलासृता ।
 पञ्चरेखाभया प्रोक्ता जीवन्ती स्वर्णवर्णिनी ॥
 चेतकी चासिता क्षुद्रा सप्तानामियमाकृतिः ।
 विजया सर्वरोगेषु रोहिणी व्रणरोहिणी ॥
 प्रलेपे पूतना योज्या शोधनार्थेऽसृता हिता ।
 अक्षिरीगेऽभया शस्ता जीवन्ती सर्वरोगहृत् ॥
 चूर्णार्थे चेतकी शस्ता यथायुक्तं प्रयोजयेत् ।
 सप्तानामपि ज्ञातौनां प्रधान विजया स्मृता ॥
 सुखप्रयोगा सुलभा सर्वरोगेषु शस्यते ।
 हरीतकी पञ्चरसा लवणा तुरवा परम् ॥
 रूक्षोष्णा दीपनी मेघ्ना स्वादुपाका रसायनी ।
 चक्षुष्या लघुरायुष्या वृंहणी चानुलोमिनी ॥
 श्वातकासप्रमेहार्षः कुष्ठशोथोदरक्रिमीन् ।
 वैश्वर्यग्रहणीरोगविबन्धविषमज्वरान् ॥
 गुल्माश्चानव्रणच्छर्दिहिकाकण्डूहृदामयान् ।
 कामला शूलमानाहं प्लीहानश्च यकृततथा ॥
 अश्मरीं मूत्रकृच्छ्रञ्च मूत्राघातञ्च नाशयेत् ।
 स्वादुतिक्तकषायत्वात् पित्तहृत् कफहृत् तु सा ॥
 कटुतिक्तकषायत्वाद्भ्रूत्वाद्वातहृच्छिवा ।
 पित्तकृत् कटुभास्त्वद्वातकृत् कथं शिवा ॥
 पथ्याया मज्जति स्वादुः स्नायामस्यो व्यवस्थितः ।

वृत्ते तित्तस्त्ववि कटुरस्त्रि तु तुवरी रसः ॥

नवा स्त्रिधा घना वृत्ता गुर्वी त्रिधा च चाश्रसि ।

निमज्जेत् सा प्रशस्ता च कथितातिगुणप्रदा ॥

नवादिगुणयुक्तत्वं तथैकत्र द्विकर्षता ।

हरीतक्याः फले यत्र द्वयं तच्छ्रेष्ठमुच्यते ॥

वर्धिना वर्द्धयत्यग्निं पेयिता मलयोधिनो ।

क्लिन्ना संग्रहिणी पथ्या भृष्टा प्रोक्ता त्रिदोषवृत् ॥

उन्मीलिनी बुद्धिबलेन्द्रियाणां

निर्मुलिनी पित्तकफानिलानाम् ।

त्रिसर्जिनी मूत्रशक्त्यलानां

हरीतकी स्यात्सह भोजनेन ॥

अन्नपानकृतान् दोषान् वातपित्तकफोद्भवान् ।

हरीतकी हरत्याशु भुक्तस्योपरि योजिता ॥

सदग्नेन कफं हन्ति पित्तं हन्ति सगर्करा ।

दृतेन वातजान् रोगान् सर्वरोगान् गुडान्विता ॥

लिङ्गं व्यगर्कं वाशुष्ठीकणामधुगुडे क्रमात् ।

वर्षादिष्वभया प्राश्या रसावनगुणैषिणा ॥

अध्वातिखिन्ना बलवर्जितश्च

रुक्वः कृशो लङ्घनकर्षितश्च ।

पित्ताधिको गर्भवती च वारी

विमुक्तरक्तस्त्वभयां न खादेत् ॥

पथ्यामल्ला तु चक्षुष्यो वातपित्तहरो गुणः ॥

हरीतकीनां फलं ग्राह्यं मात्रा ४ माषकाः ।

विख्याती दिजया हिमाचलभवा स्यात्त्रैतकी पूतना

सिन्धौ स्यादथ रोहिणी तु विजया जाता प्रतिस्थानके ।
चम्पायाममृताभया च जनिता देशे सुराष्ट्राद्धये ।
जीवन्तीति हरीतकी निगदिता सा सप्तमीदा बुधैः ॥

स्वर्णपत्रिका ।

कल्याणी हिमपत्री च रेचनी स्वर्णपत्रिका ।
विट्सङ्गं वह्निमान्द्यञ्च यकहास्युदरं तथा ॥
झीङ्गोदरं बद्धगुदमजीर्णं विषमज्वरम् ।
कामलां पाण्डुरोगञ्च कल्याणी च रवेद्भुवम् ॥
अस्य मात्रा २ माषकौ ।

आरग्वधः ।

आरग्वधो राजवृक्षः सम्पाकयतुरङ्गुलः ।
आरवेतो व्याधिघातः कृतमालः सुवर्णकः ।
कर्णिकारी दीर्घफलः स्वर्णाङ्गः स्वर्णभूषणः ॥
आरग्वधो गुरुः स्वादुः शीतलः स्रंसनी गुरुः ।
ज्वरहृद्दीगपित्तास्रवातोदावर्त्तशूलनुत ॥
तत्फलं स्रंसनं रुच्यं कुष्ठपित्तकफापहम् ।
ज्वरे तु सततं पथ्यं क्लोष्ठशुद्धिकरं परम् ॥

अस्य फलनिर्यासी ग्रहणीयः, मात्रा ४ माषकाः

यवासशर्करा । हिन्दी सीरखेस्ता ।
यवासशर्करा ज्ञेया हञ्चणी पित्तहारिणी ।
ज्वरहृद्दीपनी शीता रेचनी सा उरातनी ॥
नार्याश्वापन्नसत्त्वाया दुर्बलस्य तथा शिशोः ।
रेचनार्थं प्रयोज्येयं क्षीणस्य स्थविरस्य च ॥
अस्या मात्रा १ कर्षः ।

इन्द्रवारुणी । हिन्दी इन्द्रारुण ।

ऐन्द्रीन्द्रवारुणी चित्रा गवाक्षी च गवादनी ।

वारुणी च पराप्युक्ता सा विशाला महाफला ।

श्वेतपुष्पा मृगाक्षी च मृगैर्वारुण्युग्वादनी ॥

गवादिनीद्वयं तिक्तं पाके कटु सरं लघु ।

वीर्योष्णं कामलापित्तकफप्लीहोदरापहम् ॥

श्वासकासापह कुष्ठगुल्मग्रन्थिव्रणप्रणुत् ।

प्रमेहमूढगर्भामगण्डामयविषापहम् ॥

अस्या मूलं फलशस्यञ्च ग्राह्यं, मात्रा ५ रक्तिकाः ।

श्यामवीजम् । हिन्दी कालादाना ।

उक्तं श्यामलवीजञ्च श्यामवीजं सुमेचकम् ।

रेचन श्यामवीज स्याच्छीथोदरविनाशनम् ॥

ज्वते पुरीषसङ्गे च दारुणे घिरसो गटे ।

उदावत्ते तथानाहे बुधैरेतत् प्रयुज्यते ॥

मात्रा २ माषकौ ।

कटु, रोहिणी ।

कट्वी तु कटुका तिक्ता कृष्णभेदा कटु, श्वरा ।

अशोका मत्स्यशकला चक्राङ्गी शकुलादनी ॥

मत्स्यपित्ता काण्डरूक्षा रोहिणी कटु, रोहिणी ।

कट्वी तु कटुका पाके तिक्ता रूक्षा हिमा लघुः ॥

भेदिनी दीपनी हृद्या कफपित्तज्वरापहा ।

प्रमेहश्वासकासास्त्रदाहकुष्ठक्रिमिप्रणुत् ॥

अस्या मूलं ग्राह्यं, मात्रा २ माषकौ ।

कटुपर्णी चोकम् ।

कटुपर्णी हैमवती हैमक्षीरी हिमावती ।
 हेमाह्वा पीतदुग्धा च तन्मूलञ्चीकमुच्यते ॥
 हेमाह्वा रेचनी तिक्ता भीदिन्युत्क्लेशकारिणी ।
 क्रिमिकण्डूविषानाहकफपित्तास्रकूठनुत् ॥
 मात्रा १ माषकः ।

पीतमूली । हिन्दौ रेओचिनि ।

गन्धिनी पीतमूली च बल्या सा मृदुरेचनी ।
 हृन्धजीर्यमतीसारं वह्निमान्द्यमरोचकम् ।
 विट्सङ्गं शैतपित्तञ्च दुष्टत्रणविरोहिणी ॥
 अस्या मूलं ग्राह्यं, मात्रा १० रक्तिकाः ।

शुक्ररक्ताकीर्णौ ।

अलकीं गणरूपः स्यान्नन्दारी वसुकीऽपि च ।
 ध्वेतपुष्प. सदापुष्पः स बालकी. प्रतापसः ॥
 रक्तोऽपरोऽर्कनामा स्याद्वर्कपर्णी विकीरणः ।
 रक्तपुष्पः शुक्रफलस्तथा स्फोटः प्रकीर्तितः ॥
 अर्कहयं सरं वातकुठकण्डूविषत्रणान् ।
 निहन्ति ह्यो ह्युल्मार्शः क्षेओररश्मत्किमीन् ॥
 अलर्ककुसुमं वृष्यं लघु दीपनपाचनम् ।
 अरोचकप्रसेकार्थं कासखासनिवारणम् ॥

रक्तार्कपुष्पं मधुरं सतिक्तं

कुष्ठक्रिमिघ्नं कफनाशनञ्च ।

अर्गोविघ्नं हन्ति च रक्तपित्तं

संघ्राहि गुल्मे श्वश्रुौ हितं तत् ॥

चीरमर्कस्य तिक्तोष्णं स्निग्धं सलवणं लघु ।

कुष्ठगुल्मीदरहरं श्रेष्ठमेतद्विरेचनम् ॥

अर्कमूल कफोत्सारि खेदन वामनं तथा ।

श्वासकासप्रतौश्याधानतीसारं प्रवाहिकाम् ॥

रक्तपित्तं शीतपित्तं ग्रहणीच्चाप्यहृग्दरम् ।

नाशयेत् कफजान् रोगान् विषं कीटसमुद्भवम् ॥

अस्य निर्यासस्य मात्रा १० विन्दवः, मूलत्वचो
वमनार्थं २ माषकौ, वमनवेगखेदजननार्थं २ रक्तिके ।

सेडुण्डः । चुही ।

सेडुण्डः सिंहतुण्डः स्यादञ्जी वज्रद्रुमोऽपि च ।

सुधा समन्तदुग्धा च स्रक् स्त्रियां स्यात् स्रुही गुडा ॥

सेडुण्डो रेचनस्तौक्ष्णो दीपनः कोटुको गुरुः ।

शूलमष्ठीलिकाधानकफगुल्मीदरानिलान् ॥

उन्मादमोहकुष्ठार्शःशोथमेदोऽश्मपाण्डुताः ।

अणशोथज्वरप्लीहविषदूषीविष हरेत् ॥

उष्णवीर्यं स्रुहीचीरं स्निग्धञ्च कटुकं लघु ।

गुष्मिनां कुष्ठिनाञ्चापि तथैवोदररोगिणाम् ।

हितमेतद्विरेकार्थं ये चान्धे दीर्घरोगिणः ॥

स्रुह्या मूलत्वङ्निर्यासौ ग्राह्णी, मात्रा २ माषकौ ।

शातला सेडुण्डभेदः ।

शातला अनेनैव नाम्ना प्रसिद्धा ।

शातला सप्तला मारा विमला विदुला च सा ।

तथा निगदिता भूरिफेना चर्मकषेत्थपि ॥

शातला कटुका पाके वातला श्रोतला लघुः ।

तिक्ता शोधकफानाहपित्तोदावर्त्तरक्तजित् ॥

अस्य मूलनिर्यासौ ग्राह्यौ, मात्रा १ माषकः ।

श्वेता त्रिवृत् ।

श्वेता त्रिवृत् त्रिभण्डी स्यात् त्रिवृता त्रिपुटापि च ।

सर्वानुभूतिः सरला निशोत्रा रेचनीति च ॥

श्वेता त्रिवृद्रेचिनी स्यात् स्वादुरुष्णा समीरहृत् ।

रुक्षा पित्तज्वरश्लेष्मपित्तशोथोदरापहा ॥

अस्या मूलत्वक् ग्राह्या, मात्रा २ माषकौ ।

श्यामा त्रिवृत् ।

त्रिवृत् श्यामाद्वेचन्द्रा च पालिन्दी च सुषेणिका ।

मसूरविदला कोलकैषिका कालमेषिका ॥

श्यामा त्रिवृत् ततो हीनगुणा तीव्रविरचनी ।

मूर्च्छादाहमदभ्रान्तिकण्डोत्कर्षणकारिणी ॥

अस्या मूलत्वग् ग्रहणीया, मात्रा १ माषकः ।

लघुदन्ती ।

लघुदन्ती विशल्या च स्यादुदुस्वरपर्य्यपि ।

तथैरण्डफला शौघ्रा श्वे नघण्टा घुणप्रिया ॥

वाराहाङ्गी च कथिता निकुम्भश्च मकूलकः ।

क्षुद्रदन्तीफलन्तु स्यान्मधुरं रसपाकयोः ।

श्रीतलं सृष्टधिन्मूत्रं गरशोधकफापहम् ॥

लघुदन्त्या मूल बीजश्च ग्राह्यं, मात्रा ६ रक्तिकाः ।

वृहदन्ती ।

एरण्डपत्रविटपा ।

द्रवन्ती सा वरी चित्रा प्रत्यक्पर्य्यर्कपर्य्यपि ।

चित्रोपचित्रा न्यग्रोधी प्रेत्यश्रेण्यासुकर्णपि ॥

जयपाले दन्तीवीजं विख्यादन्तत् तिलीफलम् ।

जयपालो गुरुः स्निग्धो रेची पित्तकफापहः ॥

अस्या वीजं ग्राह्यं, मात्रा पादरत्निकम् ।

दन्तीद्वयं सर पाके रसे च कटु दीपनम् ।

गुदाङ्ग, रामशूलास्रकण्डूकुष्ठविदाहनुत् ।

तीक्ष्णीणां हन्ति पित्तास्रकफशीथोदरक्रिमीन् ॥

नीली ।

नीली तु नीलिनी तूली कालदीला च नीलिका ।

रङ्गनी श्रीफली तुच्छा ग्राभीणा मधुपर्णिका ।

ह्रीतका कालकेशी च नीलपुष्पा च सा स्मृता ॥

नीलिनी रेचनी तिक्ता केश्या मोहभ्रमापहा ।

दृष्णा हृद्युदरप्लीहवातरक्तकफानिलान् ।

शामवातसुदावर्त्तं मदं च विषमुद्गतम् ॥

भूलमस्या ग्राह्यं तदभावे सर्वांशो ग्रहणैयः,

मात्रा २ माषकौ ।

शरपुङ्खः । हिन्दी शरफाका ।

शरपुङ्खः प्लीहशत्रो नीलीवृक्षाकृतिश्च सः ॥

शरपुङ्खो यकृत्प्लीहगुल्मव्रणविषापहः ।

तिक्त. कषाय. कासास्रग्वासज्वरहरो लघुः ॥

मात्रा २ माषकौ ।

यवासो दुरालभा च ।

वासो यवासो दु.स्पर्शो धन्वयासः कुनाशकः ॥

दुरालभा दुरालम्बा ससुद्रात्ता च रोदिनी ।

गाम्भारी कच्छुरानन्ता कषाया हरविद्यहा ॥
 श्यासः स्वादुः सरस्तिक्तसुषर' शीतलो लघु' ।
 कफमेदोमदभ्रान्तिपित्तासृद्गुहकासजित् ॥
 तृष्णाविसर्पवातास्त्रवमिजुरहरः स्मृतः ।
 यवासस्य गुणैस्तुल्या बुधैरुक्ता दुरालभा ॥
 मात्र १ माषक' ।

कुमारी ।

कुमारी गृहकन्या च कन्या घृतकुमारिका ॥
 कुमारी मेदिनी शीता तिक्ता नेत्र्या रसायनी ।
 मधुरा वृहणी बल्या वृथा वातविषप्रणुत् ॥
 गुल्मप्लीहयक्तृवृद्धिकफज्वरहरी हरेत् ।
 ग्रन्थग्रन्धिदग्धविस्फीटपित्तरक्तत्वगामयान् ॥
 अस्या निर्यासो ग्राह्यः, मात्रा २ माषकौ ।

त्रायमाणा ।

बलभद्रा त्रायमाणा त्रायन्ती गिरिसानुजा ।
 त्रायन्ती तुषरा तिक्ता सरा पित्तकफापहा ।
 ज्वरहृद्दीगगुल्माशोभ्रमशूलविषप्रणुत् ॥
 मात्रा २ माषकौ ।

भूमिवल्ली । हिन्दी भुदखखसा ।

मार्कण्डिका भूमिवल्ली मार्कण्डी सृदुरचनी ॥
 मार्कण्डिका कुष्ठहरी जङ्घाधःकायशोधिनी ।
 विषदुर्गन्धकासघ्नी गुल्मीदरविनाशिनी ॥
 वल्ली भूमिप्रसरणशीला, अस्या मात्रा ४ माषकाः ।

कूटशास्त्रलिः ।

कुम्भित शास्त्रलिः प्रोक्तो रोचनः कूटशास्त्रलिः ॥

कूटशास्त्रलिकस्तिक्तः कटुकः कफवातनुत् ।

भेद्युष्णः प्लीहजठवयलद्गुल्मविषापहः ।

भूतानाहविवन्धास्त्रमेदः शूलकक्षापहः ॥

अस्या वीजं श्राद्धं, मात्रा १ माषकम् ।

करीरः । हिन्दी उट्काटार ।

करीरः क्रकरः पची ग्रन्थिलो मरुभूरुहः ॥

करीरः कटुकस्तिक्तः स्त्रेद्युष्णो भेदनः स्मृतः ।

दुर्नाभकफवातामगरघ्नोद्यव्रणप्रणत् ॥

अस्यास्वग् श्राद्धा, मात्रा २ माषकौ ।

अष्टमोऽध्यायः ।

अथ संघाहिवर्गः ।

अहिफेनम् ।

उक्तं खमफलक्षीरमाफूकमहिफेनकम् ।

आफूक शोथनं श्राहि स्त्रीषण्णं वातपित्तलम् ॥

श्रात्तेपशमनं निद्राजननं मदकारि च ।

स्त्रेदन वेदनाहृच्च मूत्रातीसारनुत् परम् ॥

कासस्वामातिसारघ्नं शोणितस्तुतिवारणम् ।

तथा खमफलोद्भूतवल्कलप्रायमित्यपि ॥

मात्रा पादरक्तिका ।

खीखसः ।

तिलभेदः खसतिल. खाखसश्चापि स स्मृतः ॥
 स्यात् खाखसफलोद्भूतं वत्कलं शीतलं लघु ।
 ग्राहि तिक्तं कषायञ्च वातहतं कफकासहृत् ॥
 धातूनां शोधकं रुच्यं मदकृद्वाग्बिबर्धनम् ।
 मुहुर्मीहकरं रुच्यं सेवनात् पुंस्वनाशनम् ॥

मात्रा १० रज्जिकाः । कफघ्नत्वाच्छीषकत्वाच्चास्य
 काथस्त्रे दो वेदनास्थाने परमोपकारी ।

खाखसबीजम् ।

६ चत्सं खसबीजानि ते खाखसतिला अपि ॥
 खसबीजानि बन्धानि वृथाणि सुगुरुणि च ।
 शमयन्ति कफं तानि जनयन्ति समीरणम् ॥

मात्रा १ माषकः ।

धातकी ।

धानकी धातुपुष्पी च ताम्रपुष्पी च कुञ्जरा ।
 सुभिच्चा बहुपुष्पी च वज्जिज्वाला च सा स्मृता ॥
 धातकी कटुका शीता मदहतं तुवरा लघु ।
 लृणातिमारपित्तास्रविषक्लिभिवि सर्पजित् ॥

तिन्दुकफलम् ।

तिन्दुकस्य फलं ग्राहि कषायं लघु शीतलम् ।
 धातुल हृत्पतीसारं पित्तभेहमसृग्दरम् ॥
 जपमर्गिकामेहञ्च घोररूपां प्रवाहिकाम् ।
 पक्ष्म्यु तत्फलं वातत्रणघ्नं गुरु दुर्जरम् ॥
 क्षिप्रं श्लेष्मकरं पित्तप्रमेहास्रविनाशनम् ।

श्रामाशयीयतां हन्ति तत्सारं विररोगजित् ॥

माचिका ।

माचिका प्रस्थिकाश्वष्टा तथा चाश्वालिकाश्विका ।

मयूरविदला केयी सहस्रा बालमूलिका ॥

माचिकाश्ला रसे पात्रे कषाया शीतला लघुः ।

पक्वातीसारपित्तास्रकफकण्ठामवापहा ॥

अस्थाः सर्वांशो ग्राह्यः, मात्रा २ माषकौ ।

मज्जफलम् ।

कीटावासो मज्जफल ग्राहि बल्यं ज्वरापहम् ।

शोणितस्रुतिहृद्वन्ति मुखदन्तगतान् गदान् ॥

श्वेतप्रदरमर्शासि योनिकन्दं सुदारुणम् ।

अतीसारं महाघोरं गृहणीं सप्रवाहिकाम् ॥

मात्रा १ माषकः ।

पलाशनिर्व्यासः ।

पलाशभवनिर्व्यासो ग्राही स क्षपयेद्भ्रुवम् ।

गृहणीं मुखजान् व्याधीन् कासान् खेदातिनिर्गमम् ॥

मात्रा १ माषकः ।

सप्तपर्णः ।

सप्तपर्णी विशालत्वक् शारदौ विषमच्छदः ।

मणिच्छदो गुच्छपुष्पो हृहत्त्वग् बहुपर्णकः ॥

सप्तपर्णस्त्रिदोषघ्नो वीर्यीणोऽग्निप्रदीपनः ।

मद्गन्धिव्रणहरस्तिक्तः क्रिमिविनाशनः ॥

कुष्ठं जीर्णज्वरं श्वासं गुल्मञ्च गृहणीं तथा ।

प्रवाहिका सरक्ताञ्च वातरक्तं विनाशयेत् ॥

अस्य त्वग्ग्राह्या, मात्रा १ माषकः ।

विल्वपेयी ।

विल्वपेयी लघुर्वल्या ग्राहिणी कफनाशिनी ।

प्रवाहिकामतीसारं निहन्याद्गृहणीमपि ॥

शुष्का विल्वपेयीव्यवह्रियते सदा, मात्रा २माषकौ ।

इन्द्रयवम् ।

उक्त कुटजबीजन्तु यवमिन्द्रयवं तथा ।

कलिङ्गञ्चापि कालिङ्गं तथा भद्रयव स्मृतम् ॥

क्षचिदिन्द्रस्य नामैव भवेत्तदभिधायकम् ॥

इन्द्रयवं त्रिदोषघ्नं संग्राहि कटु शीतलम् ।

तिक्तं दाहहरं हन्ति रक्तपित्तं प्रवाहिकाम् ॥

ज्वरातिसाररक्तार्शःक्षमिवीसर्पकुष्ठनुत् ।

दौषणं गुदकीलास्त्रशातास्त्रश्लेष्मशूलजित् ॥

मात्रा १ माषकः ।

आम्रबीजम् ।

आम्रबीजं कषायं स्याच्छर्थतीसारनाशनम् ।

ईषदस्त्रञ्च मधुरं तथा हृदयदाहनुत् ॥

मात्रा १ माषकः ।

खदिरः ।

खदिरो रक्तसारश्च गायत्री दन्तधावनः ।

कण्टकी बालपत्रश्च बहुशल्यश्च यन्नियः ॥

खदिरः शीतलो दन्त्यः कण्डूकासारुचिप्रणुत् ।

तिक्तः कषायो मेदोघ्नः क्षिमिमेहज्वरव्रणान् ॥

खिन्नशीथामपित्तास्त्रपाण्डु कुष्ठकफामयान् ।

वह्निमान्यमतीसारं प्रदरञ्च विनाशयेत् ॥

खदिरकाष्ठस्य मात्रा २ माषकौ, निर्यासस्य
६ रक्तिकाः ।

श्वेतखदिरः ।

खदिरः श्वेतसारोऽन्धः कदरः सीमवस्कलः ।
कदरो विग्रहो बर्षी मुखरोगकफास्त्रजित् ॥
खदिरोऽयमुत्कृष्टगुणः, मात्रा चास्य ६ रक्तिकाः ।
उक्तास्त्रिविधः खदिरः संप्राहको रक्तरोधकश्च, प्रती-
सारार्गौरक्तपित्तप्रदरक्षतादिरोगशान्थर्थं व्यवह्रियते ।

इरिमेदः ।

इरिमेदो विट्खदिरः कालस्कन्धोऽरिमेदकः ॥
इरिमेदः कषायोष्णो मुखदन्तगदास्त्रजित् ।
हन्ति कण्डूविषञ्जेष्मक्रिमिकुष्ठविषत्रणान् ।
शोधातिसारकासांश्च विसर्पञ्चाप्यष्टग्दरम् ॥

अस्य बल्कलादिकं ग्राह्यं, मात्रा १ माषकः ।

लोध्रः ।

लोध्रस्तिरीटकश्चैव शायरो मालवस्तथा ।
द्वितीयः पट्टिका लोध्रः क्रमुकः स्थूलवल्कलः ।
जीर्णपत्री वृहत्पत्रः पट्टीलाक्षाप्रसादन' ॥
लोध्रो ग्राही लघुः शीतश्चक्षुष्यः कफपित्तनुत् ।
कषायो रक्तपित्ताष्टगज्वरातीसारशोधहृत् ॥

अधिकान्तु विषघ्नोऽयम् । अस्य त्वग् ग्राह्या, मात्रा
१ माषकः ।

प्रियङ्गुर्गन्धप्रियङ्गुश्च ।

प्रियङ्गुः फलिनी क्षान्ता कृता च महिलाह्वया ।

गुन्द्रा गुन्द्रफला श्यामा विश्वक्सेनाङ्गनाप्रिया ॥
 प्रियङ्गुः शीतला तिक्ता तुवरानिलपित्तहृत् ।
 रक्ताभियोगदीर्गम्यस्त्रे ददाहज्वरापहा ॥
 वान्तिभ्रान्द्यतिसारघ्नी वक्त्रजाड्यविनाशिनौ ।
 गुल्मघट् विषमोहघ्नी तद्वह्न्यप्रियङ्गुका ॥
 तत्फलं मधुरं रूच्यं कषायं शीतलं गुरु ।
 विषन्धाधानबलकृत् संग्राह्यौ कफपित्तजित् ॥

अस्यास्त्वचो मात्रा १ भाषकः, फलस्य ६ रक्तिकाः ।

फलमेवास्याः सदा व्यवह्रियते ।

कुटजः । हिन्दी कोरिया ।

कुटजः कूटजः कीटो वत्सको गिरिमल्लिका ।
 कालिङ्गः शुक्रशाखी च मल्लिकापुष्प इत्यपि ।
 इन्द्र यवफलः प्रोक्ता वृक्षकः पाण्डुरद्रुमः ॥
 कुटजः कटुको रूची दीपनस्तुवरो हिमः ।
 तिक्तः संग्राहकः प्रोक्तस्त्वग्दोषज्वरनाशनः ।
 अर्शोऽतिसारपित्तास्रकफदृशामकुष्ठनुत् ॥

अस्य त्वग्बीजादिकं ग्राह्यं, त्वचो मात्रा १ भाषकः ।

अस्यैव बीजमिन्द्रियवनाम्नाभिधीयते । तन्मात्रागुणादिक-
 मिन्द्रियवशब्दे द्रष्टव्यम् ।

पाठा ।

पाठाम्बुष्टाम्बुष्ठिका च प्राचीना पापचेष्टिका ।
 एकशीला रसा प्रोक्ता पाठिका वरतिक्तिका ॥
 पाठीष्ठा कटुका तीक्ष्णा वातक्षेपहरी लघुः ।
 तिक्ता रुचिकरी चाम्ना भस्मसन्धानकारिणी ॥

हन्ति शूलज्वरच्छर्दिक्कुष्ठातीसारहृद्दुजः ।

दाहकण्डूविषश्वासक्रिमिगुल्मगरव्रणान् ॥

अस्या मूलादिक ग्राह्यं, मात्रा १ माषकः ।

आकाशवल्ली । हिन्दी अमरवेला ।

आकाशवल्ली तु बुधैः कथिता मरवल्लीरौ ।

खवल्ली ग्राहिणी तिक्ता पिच्छिला क्षामयापहा ॥

तुवरान्निकरी हृद्या पित्तश्लेष्मामनाशिनी ॥

अस्याः सर्वांशो ग्राह्यः, मात्रा ४ रक्तिकाः ।

मत्स्याची । हिन्दी मछेकी ।

मत्स्याची वाहिका मत्स्यगन्धा मत्स्यादनीति च ।

मत्स्याची ग्राहिणी शीता कुष्ठपित्तकफास्रजित् ।

लघुस्तिक्ता कषाया च स्वादी कटुविषाकिनी ॥

अस्याः सर्वांशो ग्राह्यः, मात्रा ६ रक्तिकाः ।

जलपिप्पली । हिन्दी पनिसगा ।

जलपिप्पल्यभिहिता शारदी शुक्रलादनी ।

मत्स्यादनी मत्स्यगन्धा लाङ्गलीत्यपि कीर्त्तिता ॥

जलपिप्पलिका हृद्या चक्षुष्या शुक्रला लघुः ।

संग्राहिणी हिमा रूचा रक्तदाहव्रणापहा ।

कटुपाकरसा रुचा कषाया वल्लिवर्दिनी ॥

अस्याः सर्वांशो ग्राह्यः मात्रा २ माषकौ ।

वीरतरुः ।

वैलन्तरो जगति वीरतरुः प्रसिद्धः

खेतासितारुणविलोहितनीलपुष्पः ।

स्याज्जातितुल्यकुसुमः शमिसूक्ष्मपत्रः

स्थात् कण्टकी विजलदेशज एष वृक्षः ॥

बेलान्तरो रसे पाके तिक्तस्तृष्णाकफापहः ।

मूत्राघातश्मजिद्राही योनिमूत्रानिलार्त्तिजित् ॥

अस्य त्वग्नाद्या, मात्रा १ माषकः ।

मयूरशिखा ।

मयूराक्षशिखा प्रोक्ता सहस्राहिर्मधुच्छदा ।

नीलकण्ठशिखा लघ्नी पित्तश्लेष्मातिसारजित् ॥

तस्याः सर्वांशो ग्राह्यः, मात्रा १ माषकः ।

पद्मबीजम् ।

पद्मबीजन्तु पद्माक्ष मालोद्यं पद्मकर्कटो ॥

पद्मबीजं हिंसं स्वादु कषायं तिक्तकं गुरु ।

विष्टम्भि वृष्यं रूक्षञ्च गर्भं स्थापकं परम् ।

कफवातकर बल्यं ग्राहि पित्तास्रदाहशुत् ॥

मात्रा ८ माषकाः ।

वटः ।

वटो रक्तफलः शृङ्गी न्यग्रोधः स्कन्धजो ध्रुवः ।

चीरी वैश्वयो वासो बहुपादो वनस्पतिः ॥

वटः शीतो गुरुर्पाही कफपित्तत्रयापहः ।

वर्षो विसर्पदाहघ्नः कषायो योनिदोषहृत् ॥

स्वादुस्तृषापहो सूक्ष्मिहासृग्दरनाशनः ॥

प्लवः । हिन्दी पाकरी ।

प्लवो जटी पर्कारौ च पर्कटौ च स्त्रियामपि ॥

प्लवः कषायः शिथिरो वणयोनिगदापहः ।

दाहपित्तकफामघ्नः शोथहा रक्तपित्तहृत् ।

रक्तदोषहरी मूर्च्छाप्रलापभ्रमनाशनः ॥

अस्य त्वग्नाद्या, मात्रा २ माषकौ ।

वव्वूलः ।

वव्वूलः किङ्किरातः स्यात् किङ्किराटः स पीनकः
स एव कथितस्तज्जैराभा षट्पदमीदिनी ॥

वव्वूलः कफनुद्गाही कुष्ठक्रिमिविषापहः ॥

अस्य निर्यासत्वगादिक ग्राह्यं, मात्रा २ माषकौ ।

अस्य निर्यासगुणाः ।

वव्वूलस्य तु निर्यासो ग्राही पित्तानिलापहः ।

रक्तातीसारपित्तास्रमेहप्रदरनाशनः ।

भस्मसन्वायकः शीतः शोणितस्तुतिदारणः ॥

जिङ्गिनी । हिन्द्री जिङ्गनिया ।

जिङ्गिनी भिङ्गिनी भिङ्गी सुनिर्यासा प्रमीदिनी ॥

जिङ्गिनी मधुरा मीषणा कषाया व्रणशोधिनी ।

कटुका व्रणहृद्भोगवातातीसारहृत् कटुः ॥

अस्याः सर्वांशो ग्रहणीयः, मात्रा २ माषकः ।

तूषी ।

तूषी तुन्नक आपीनस्तुषिकः कच्छकस्तथा ।

कुटेरकः कान्तलको नन्दिहृत्तश्च नन्दकः ॥

तुखिरक्तः कटुः पाके कषायो मधुरो लघुः ।

तिक्तो ग्राही हिमो वृष्यो व्रणकुष्ठास्रपित्तजित् ॥

अस्या त्वग्नाद्या, मात्रा २ माषकौ ।

मीचरसः ।

निर्यासः शाल्मलीः पिच्छा शाल्मलीविष्टकोऽपि च ।

मीचास्त्रावो मीचरसो मीचनिर्यास इत्यपि ॥
मीचास्त्रावो हिमो ग्राही स्निग्धो वृष्यः कषायकः ।
प्रवाहिकातिसारामकफपित्तास्त्रदाहनुत् ॥

अस्य मात्रा १ माषकः ।

लज्जालुः ।

लज्जालुः स्यात् शमीपत्रा समझा जलकारिका ।
रक्तपादी नमस्कारो नाम्ना खदिरिकेत्यपि ॥
लज्जालुः शीतला तिक्ता कषाया कफपित्तजित् ।
रक्तपित्तमतीसारं योनिरीमान् विनाशयेत् ॥
अस्याः सर्वांशो ग्राह्यः, मात्रा २ नाषकौ ।

नवमोऽध्यायः ।

अथ स्त्रे दीपगवर्गः ।

दारुहरिद्रा ।

दारुर्वी दारुहरिद्रा च पञ्चेन्या पर्जन्येति च ।
कटुकटेरौ पीता च भवेत् सैव पचम्पचा ॥
सैव कालीयकः प्रोक्तस्तथा कालिवकोऽपि च ।
पीतद्रुश्च हरिद्रुश्च पीतदारु कपीतकम् ॥
एषोष्णा कटुका तिक्ता नेत्रकर्णस्यरीगनुत् ।
मेहकण्डू विसर्पघ्नौ त्वग्दीघव्रणना शिनी ।

विषघ्नौ खेदनौ पित्तकफशोधविनाशिनी ॥

अस्याः काष्ठं व्यवहार्यं, मात्रा ६ रत्निकाः ।

रसाञ्जनम् । हिन्दी रसवत् ।

दार्वीकाथसमं चीरं द्वयं पक्त्वा यथाघनम् ।

तदा रसाञ्जनाख्यं तत् नेत्रयोः परमं द्रितम् ॥

रसाञ्जनं तार्क्ष्यशैलं रसगर्भञ्च तार्क्ष्यजम् ।

रसाञ्जनं कटु, स्त्रीष्वविषनेत्रविकारनुत् ।

स्र्णां रसायनं तिक्तं खेदनं त्रणदोषहृत् ।

अस्य मात्रा २ माषकौ ।

अकंमूलत्वक् ।

वमनोपमवर्गेलिखिता ।

मण्डूकपर्णी ।

रसायन वर्गं लिखिता ।

दशमोऽध्यायः ।

अथ शिरोविरेचनीयवर्गः ।

छिक्कनी ।

चिक्कनी क्षवक्षचीत्या छिक्किका ज्ञानतु'खदा ॥

छिक्कनी कटुका रुच्या तीक्ष्णोष्णा वज्रिपित्तकृत् ।

वातरक्तहरी कुष्ठक्रिमिवातकफापहा ।

शिरोविरेचनी प्रोक्ता चोद्ध्वंजत्रुविकारनुत् ॥

कलञ्जः ।

शिरोगदच्छित् क्षवनः कलञ्जो
वम्यो विषं विश्वविषस्य हन्ता ।
कलञ्जसंवेष्टनधूमपानात्
स्याहन्तशुद्धिमुखरोगहानिः ॥

गुञ्जाफलम् ।

गुञ्जाफल क्षवकरं शिरोऽर्त्तिशमनं ममम् ॥

महाक्षधा । हिन्दो भूतराज ।

जैमौ महाक्षवा ज्ञेया क्षवनी स्त्री क्षवारिणी ।
वीर्योष्णात्तिशिरःकर्णरुग्हन्त्री नस्ययोगतः ॥

जालिनीफलम् ।

शिरःपाण्डुर्त्तिशमनं क्षवन जालिनीफलम् ॥

एकादशोऽध्यायः ।

अथ सूत्रविरेचनीयवर्गः

स्थलपद्मम् ।

पद्मवारिस्थतिचराव्यथा पद्मा च शारदा ॥

पद्मानुष्णा कटुस्तिक्ता कषाया कफवातजित् ।

मूत्रकच्छाशमशूलघ्नो श्वासकासविषापहा ॥

अस्य त्वक्पत्रस्वरसा श्राद्धाः, त्वक्पत्रयोर्माका १
भाषकः, स्वरसस्य तेलकद्वयम् ।

पाषाणभेदकः ।

पाषाणभेदकोऽश्मघ्नो गिरिभिद्धित्रयाजनी ॥

अश्मभेदो हिमस्तिक्तः कषायो वस्तिशोधनः ।

भेदनो वस्तिदोषार्शौगुल्फकच्छाश्महृद्दुजः ।

योनिरीगान् प्रमेहांश्च ध्नीहशूलव्रणानि च ॥

अस्य मूलं ग्राह्यं, मात्रा १ माषकः ।

सुरप्रियम् । हिन्दी धीतलचिनि ।

सुरप्रियं वृक्षफलं तद्वायुशमनं मतम् ।

श्लेष्मोत्सारणमान्नेयं मूत्रवृद्धिकरं तथा ॥

श्रीप्रसर्गिकमेहञ्च शकमेहं सुदारुणम् ।

खेतप्रदरमर्शांसि कृच्छ्रापि विनाशयेत् ॥

मात्रा २ माषकौ ।

कुशद्वयम् ।

कुशः ।

कुशो दर्भस्तथा वर्हिः सूच्यग्री यज्ञभूषणः ॥

कुशभेदः । हिन्दी डाम ।

ततोऽन्यो दीर्घपत्रः स्यात् क्षुरपत्रस्तथैव च ॥

दर्भद्वयं द्विदोषघ्नं मधुरं तुवरं हिमम् ।

मूत्रकृच्छ्राश्मरीट्णावस्तिरुक्प्रदरास्रजित् ॥

अनयोर्मूलं ग्राह्यं, मात्रा २ माषकौ ।

काशः ।

काशः काशेक्षुरद्विष्टः स स्याद्विक्षुरसस्तथा ।

इक्ष्वालिकेक्षुगन्धा च तथा पीटगलः स्मृतः ॥

काशः स्यान्मधुरस्तिक्तः स्वादुपाकी हिम. सरः ।

मूत्रकृच्छ्राश्मदाहास्रक्षयपित्तजरोरगजित् ।
 तृप्तिदः शुक्रलो बल्यो रुचिकृच्छामयोषहत् ॥

अस्य मूलं ग्राह्यं, मात्रा ४ माषकाः ।

भद्रमुञ्जः ।

भद्रमुञ्जः शरो बाणस्त्री जनञ्जलुवेष्टनः ॥

मुञ्जः ।

मुञ्जो मुञ्जातको बाणः स्थूलदर्भः सुमेखलः ॥

मुञ्जइयन्तु मधुरं तुवरं शिशिरं तथा ।

दाहदृष्ट्याविषवीसर्पाममूत्रकृच्छ्राच्चिरोरगजित् ।

दोषत्रयहरं वृष्य मेखलासूपयुज्यते ॥

अस्य मूलं ग्राह्यं, मात्रा २ माषकौ ।

वीरणम् ।

स्याद्वीरणं वीरतरु वीरञ्च बहुमूलकम् ॥

वीरणम्प्राचनं शीतं वान्तिहृल्लघुतिक्तकम् ।

स्तम्भनं ज्वरनुद्धान्तिमदजित् कफपित्तहृत् ।

दृष्ट्यास्रविषवीसर्पकृच्छदाहदृष्ट्यापहम् ॥

अस्य सर्वांशो ग्राह्याः, मात्रा २ माषकौ ।

उशीरम् ।

उशीरस्य तु मूलं स्यादुशीरं नलदञ्च तत् ।

असृणालञ्च सेव्यञ्च समगन्धिकमित्यपि ॥

उशीरम्प्राचनं शीतं स्तम्भनं लघु तिक्तकम् ।

मधुरं ज्वरहृद्धान्तिमदनुत् कफपित्तहृत् ।

दृष्ट्यास्रविषवीसर्पदाहकृच्छ्रत्रणापहम् ॥

अस्य मात्रा २ माषकौ ।

कण्ठेक्षुमूलम् ।

कण्ठेक्षुमूल शीत स्यान्मूत्रलं पित्तनाशनम् ।
वातानुलोमनं मेध्यं दाहकृच्छ्रनिकृन्तनम् ॥

मीक्षुरबीजम् ।

बीजं मीक्षुरकं शीतं मूत्रल शोथवारणम् ।
वृथमायुष्करं शुक्रमेहनृत् कृच्छ्रनाशनम् ॥

वंशमूलम् ।

त्वचि सारशिका ज्ञेया मूत्रकृच्छ्रोथवारिणी ॥

उलुकम् ।

उलुकं स्थूलकोर्धः सूच्यग्रश्च खरच्छदः ।
उलपञ्चीलुपस्तत् स्यान्मूत्रलं शोथसंहारम् ॥

लामञ्जकम् ।

लामञ्जकमुशीरवत् पीतच्छविस्तृणविशेषः ।
लामञ्जकं सुनालं स्याददृणालं लयं लघुः ।
दृष्टकापथकं सेव्यं नलदञ्जावदातकम् ॥
लामञ्जकं हिमं तिक्तं लघु दीपत्रयास्त्रजित् ।
त्वगामयस्त्रेदकृच्छ्रदाहपित्तास्त्ररोगनुत् ॥

अस्य मूलं ग्राह्यं, मात्रा १ माषकः ।

नलः ।

नलः पीटगलः शून्यमध्यश्च धमनस्तथा ।
नलस्तु मधुरस्त्रितः कषायः कफरक्तजित् ।
उष्णो हृदस्त्रियोन्वर्त्ति दाहपित्तविसर्पहृत् ॥
अस्य मूलं ग्राह्यं, मात्रा २ माषकौ ।

गुन्द्रः ।

गुन्द्र पटरकोऽच्छः स्यात् शुद्धवेराभमूलकः ॥

गुन्द्र कषायो मधुरः शिशिरः पित्तरक्तजित् ।

स्तन्यशुक्ररजोमूत्रशोधनो मूत्रकृच्छ्रहृत् ॥

अस्य मूल ग्राह्य, मात्रा २ माषकौ ।

एरका । हिन्दी मोथी ।

एरका गुन्द्रमूला च शिविगुन्द्रा शरीति च ॥

एरका शिशिरा वृथा चक्षुथा वातकोपिनी ।

मूत्रकृच्छ्राश्मरीदाहपित्तशोणितनाशिनी ॥

अस्या मूल गृहणीय मात्रा २ काषकौ ।

शार्दूलकन्दः ।

शार्दूलकन्दः शोधघ्नो ज्ञेयोऽरण्यपलाण्डुकः ।

मूत्रविरेचनः श्लेष्महरणोऽत्युग्र एव च ॥

भावातिरेकाद्भवति वान्तिलम्बलमेदनः ।

अतिमात्रः प्रयुक्तोऽसौ विषवन्मारयेन्नरम् ॥

शोथे श्वासे च कासे च मूत्रमङ्गे प्रयुज्यते ।

जरे दाहेऽतिसारे च गृह्ण्यां नापि शक्यते ॥

अस्य मात्रा १ रक्तिका ।

नागदमनी ।

विज्ञेश नागदमनी बलामोटा विषाण्डहा ।

नागपुष्पी नागपत्रा महायोगिञ्जरोति च ॥

बलामोटा कटुस्तिक्ता लघु पित्तकफापहा ।

मूत्रकृच्छ्रवृणहरा क्षारा वातकफापहा ॥

उदराधानशमनी कोष्ठशोधनकारिणी ।

सर्वगृहप्रथमनी निःशेषविषनाशिनौ ॥

जय सर्वत्र कुरुते वनदा सुमतिप्रदा ॥

अस्याः पत्रं ग्राह्यं मात्रा ६ रत्तिकाः ।

परुषत्वक् ।

परुषत्वक् प्रमेहघ्नी योनिमेद्रप्रदाहनुत् ।

मूत्रदोषप्रथमनी शीता पित्तानिलापहा ॥

श्रीवाससारः । हिन्दी गन्धविरोजा ।

श्रीवाससारः कफनुशूलो ज्वरसंहरः ।

शोषविस्त्रापनो लेपात् क्रिमिहृद्देदनापहः ॥

वरुणः ।

वरुणो वरुणः सेतुस्तिक्तयाक. कुमारकः ॥

वरुणः पित्तलो भेदी श्लेष्मकामलमासतान् ।

निहन्ति गुल्मवातास्रक्रिमींश्चोष्णोऽग्निदीपनः ॥

कषायो मधुरस्तिक्तः ऋटुको रूक्षको क्षुब्धः ।

अश्वरीं मूत्रक्षच्छच्च विद्रधिच्च विनाशयेत् ॥

वटपत्री ।

वटपत्रामरा प्रोक्ता व्रणसन्ध्यायिनी हिमा ।

मूत्रविरेचनौ ज्ञेया शोणितप्लुतिवारिणी ॥

अस्याः स्वरसो ग्राह्यः, तस्य मात्रा १ कर्षः ।

पिच्छिला ।

पिच्छिला पिच्छिलफलं योनिशिश्रप्रदाहनुत् ।

विषदोषप्रमेहास्रपित्तहृद्बलपुष्टिकत् ॥

मात्रा १ तोलकः ।

द्वादशोऽध्यायः ।

अथ मूत्रसंग्रहणीयवर्गः ।

उदुम्बरः ।

उदुम्बरो जन्तुफलो यज्ञाङ्गी इमदुग्धकः ॥
उदुम्बरो हिमो रूक्षो गुरुः पित्तकफास्त्रजित् ।
मधुरसुवरो वर्यो व्रणशोधनरोपणः ॥
मूर्च्छादाहास्त्रपित्तघ्नो मूत्रातीसारनाशनः ।
कषाया शीतला वृथा त्वगस्य व्रणनाशिनी ॥
अस्य फलादिकं शार्ङ्गं, मात्रा १ माषकः ।

काकोदुम्बरः । हिन्दी गुलार ।

काकोदुम्बरिका फलुर्मलपूर्जघनेफला ॥
मलपूः स्तम्भकत् स्वाद्दी शीतला सुवरा जयेत् ।
कफपित्तव्रणश्लेष्मकुष्ठपाण्डुर्यः कामलाः ॥
गुणाद्योदुम्बरस्येव किन्तु हीनास्ततो मताः ॥
मात्रा २ माषकौ ।

धवः ।

धवो धटो नन्दितरुः स्थिरो गौरो धुरन्धरः ॥
धतः शीतः प्रमेहार्शं पाण्डुपित्तकफापहः ।
मधुरसुवरस्तस्य फलञ्च मधुरं मनाक् ॥

अस्य त्वक्निर्व्यासौ शार्ङ्गी, मात्रा १ माषकः ।

कोषातकीफलम् ।

कोषातकीफलं शीतमाभ्यानाप्रहरं मतम् ।

वातपित्तकफघ्नञ्च बहुमूत्रनिवारणम् ॥

त्रयोदशोऽध्यायः ।

अथ आर्त्तवप्रवर्त्तकवर्गः ।

सहासारः ।

वीरास्त्रावः सहासारः कुमारीरससम्भवः ॥

सहासारोऽग्निजननः पित्तनिर्हरणो मतः ।

बलहृद्रेचनः पुष्पजननो गर्भपातनः ॥

विट्सङ्गे क्रिमिरोगे च सञ्चासेऽपस्मृतौ तथा ।

तुमे रजसि नारीणां शीतपित्ते शिरोरुजि ॥

ज्वरे स्त्रीभोज्ज्वे श्लीह्नि मन्देऽग्नौ च प्रयुज्यते ॥

अर्शसस्तं न सेवेत नान्तर्वत्नी न पुष्पिणी ।

नचाक्षुग्दरिणी नापि यक्ष्णहृक्कादिरोगवान् ॥

अस्य मात्रा २ रत्तिके ।

रेणुका ।

रेणुका राजपुत्री च नन्दिनी कपिला द्विजा ।

भस्मगन्धा पाण्डुपुत्री स्मृता कौन्ती हरेणुका ॥

रेणुका कटुका पाके तिक्तानुष्णा कटुर्लघुः ।

पित्तला दीपनी मेघ्या पाचनी गर्भपातिनी ।

बलासवातकृद्बैव वट्कण्डूविषदाहनुत् ॥

अस्या माता ६ रक्तिका ।

लाङ्गली ।

कलिहारी तु हलिनी लाङ्गली शुक्रफुष्प्यपि ।

विशल्याग्निशिखानन्ता वङ्गिवक्त्रा च गर्भनुत् ॥

कलहारी सरा कुष्ठशीफाशीव्रणशूलजित् ।

सञ्चारा स्त्रीभजित् तिक्ता कटुका तुवरापि च ।

तीक्ष्णोष्णा क्रिमिहृद्घ्नी पित्तला गर्भपातिनी ॥

अस्या मूलं ग्राह्यं, माता ६ रक्तिकाः ।

टङ्गनः ।

टङ्गनो वङ्गिकृहल्यो व्रणघ्नः कफनाशनः ।

स्त्रीपुष्पजननो रूक्षो मूढगर्भविकर्षणः ॥

माता ६ रक्तिकाः ।

पीवरी । हिन्दी श्रीलटकम्बल ।

पीवरी योषिणी सा स्याद्योनिव्यापहिनाशिनी ।

रजोदोषप्रशमनी प्रदरार्थीनिवारिणी ॥

मूलमस्था ग्राह्य, माता १ माषकः ।

स्त्राविका । हिन्दी धन्वजिधा ।

सर्षपी पाटला रौद्री स्त्राविका धन्वजापि सा ।

रजःप्रवर्त्तिनी रौद्री मूढगर्भविकर्षिणी ॥

गर्भपातानन्तरीत्ययोणितसुतिवारिणी ।

वारयेच्छोणितोद्धान्तिं रक्तमूत्रादिकं तथा ॥

श्वेतप्रदरमेकाहं शुक्रमेहञ्च दारुणम् ।

मात्रातिरेकाद्विषवत् क्रियां संजनयेद्भ्रुवम् ॥

मात्रा ६ रक्तिकाः ।

अरिष्टकः ।

अरिष्टकस्तु राज्ञ्यः कृष्णवर्णोऽयसाधनः ।

रक्तबीजः पीतफेनः फेनिलो गर्भपातनः ॥

अस्य फल गाण्डा, मात्रा १ माषकः ।

चतुर्दशोऽध्यायः ।

अथ आर्त्तवसंश्राद्धिवर्गः ।

अशोकः ।

अशोको हिमपुष्पश्च वृद्धलस्ताम्रपल्लवः ।

कङ्कलिः पिण्डपुष्पश्च गन्धपुष्पो नटस्तथा ॥

अशोकः शीतलस्तिक्तो ग्राही वर्ण्यः कषायकः ।

दोषापचित्पदादाहक्रिमिशोषविषास्रजित् ॥

अस्य त्वग् गाण्डा, मात्रा १ माषकः ।

लाक्षाः ।

लाक्षा पल्लवपालती यावी वृक्षामयो जतुः ॥

लाक्षा वर्णा हिमा बल्या स्निग्धा च तुवरा लघुः ।

अनुष्णा कफपित्तास्रहिक्काकासज्वरप्रणुव् ।

ब्रणोरःक्षतवीसर्पक्रिमिकुष्ठगदापहा ॥

अलक्तको गुणैस्तद्विषेष्वाहयङ्गनाशनः ॥

मात्रा १ माषकः ।

अलक्तकः ।

अलक्तको रजोरोधी रक्तपित्तचयापहः ।
प्रदरच्चाप्यतीसारं सरक्तं चपयेद्भ्रुवम् ॥

कुसुम्भम् ।

स्यात् कुसुम्भं वङ्गिशिखं वस्त्ररक्तकमित्यपि ॥
कुसुम्भं मधुरं रुचं वङ्गिकद्रोघनं मतम् ।
विष्मूनदोषघ्नमन कटुष्णं गुरु पित्तलम् ।
क्रिमिहृदातलं कच्छरक्तपित्तकफापहम् ।

मात्रा १ माषकः ।

लक्ष्मणा ।

पुत्रकाकारा रक्ताल्पविन्दुभिर्लाञ्छिता सदा ।
लक्ष्मणा पुत्रजननी वस्तुगन्धाकृतिर्भवेत् ॥
दोषघ्नी मधुरा शीता वृष्या बल्या रसायनी ।
कथिता पुत्रदावश्यं लक्ष्मणा मुनिपुङ्गवैः ॥

अस्या मूलं ग्राह्यं, मात्रा २ माषकौ ।

रक्तोत्पलमूलम् ।

मूलं रक्तोत्पलस्य स्याद्रजोरोध्वस्त्रपित्तनुत् ।
शीतवीर्यं प्रमेहघ्न वातपित्तप्रणाशनम् ।

मात्रा ४ माषकाः ।

तण्डुलीयकमूलम् ।

तण्डुलीयकमूलं स्यादुष्णं श्लेष्मविनाशनम् ।
रजोरोधकं रक्तपित्तप्रदरसंहारम् ॥

मात्रा २ माषकौ ।

पीतचन्दनम् ।

कालीयकन्तु कालीयं पीताभं हरिचन्दनम् ।
 हरिप्रियं कालसारं तथा कालानुसार्यकम् ॥
 कालीयकं रक्तगुणं विशेषाद्वाङ्गनाशनम् ॥
 अस्य काष्ठं श्राद्धं, मात्रा १ माषक ।

रक्तचन्दनम् ।

रक्तचन्दनमाख्यात रक्ताङ्गं सुद्रचन्दनम् ।
 तिलपर्णं रक्तसारं तत् प्रबालफलं मतम् ॥
 रक्तं शीतं गुरु खादु कर्द्दिष्टणास्रपित्तहृत् ।
 तिक्तं नीत्रहितं वृष्यं ज्वरत्रणविषापहम् ॥
 मात्रा १ माषकः ।

पत्तङ्गम् ।

पत्तङ्गं रक्तसारञ्च सुरङ्गं रञ्जनं तथा ।
 घट्टरञ्जकमाख्यातं पत्तूरञ्च कुचन्दनम् ॥
 पत्तङ्गं मधुरं शीतं पित्तश्लेष्मत्रणास्रहृत् ।
 हरिचन्दनवद्द्वयं विशेषाद्वाङ्गनाशनम् ॥
 चन्दनानि तु सर्वाणि सदृशानि रसादिभिः ।
 गन्धेन तु विशेषोऽस्ति पूर्वः श्रेष्ठतमो गुणैः ॥
 मात्रा १*माषकः ।

शाखोटः ।

शाखोटः पीतफलको भूतावासः खरच्छदः ।
 शाखोटो रक्तपित्ताग्नीवातश्चेत्तिसारजित् ॥
 अस्य पत्रं तत्खरसञ्च गृह्यते, मात्रा १ माषकः

कुकुन्दरः ।

कुकुन्दरः पीतपुष्पः कुकुरदुर्भुदुच्छदः ॥

कुकुन्दरः कटुस्त्रिक्तो ज्वररक्तकफापहः ।

रक्तपित्तमतीसारं दाहं घोरं निहन्ति च ॥

अस्य सर्वांशो ग्राह्यः, मात्रा २ माषकौ ।

जवा विसम्ब्या च ।

जईपुष्पञ्जवा चाथ विसम्ब्या सारुषा सिता ॥

जवा सग्राहिणी केश्या विसम्ब्या कफवातजित् ।

इन्द्रलुप्तमतीसारं प्रमेहान् विशति हरेत् ॥

मात्रा २ माषकौ ।

अश्वत्थः ।

बोधिद्रुः पिप्पलीऽश्वत्थश्चलपत्नी गजाशनः ॥

पिप्पली दुर्जरः शीतः पित्तश्लेष्मत्रणास्त्रजित् ।

गुरुभुवरको रूची वरुणो योनिविशोधनः ॥

अश्वत्थस्य फलं पक्वं योनिदोषहरं हिमम् ।

क्षार्द्दशोषारुचिहरं विषघ्नं रक्तपित्तनुत् ॥

अस्य त्वची मात्रा १ माषकः, पक्वफलस्यश्च ४
माषकाः ।

नन्दीवृक्षः ।

नन्दीवृक्षोऽश्वत्थमेदः प्ररीही गजपादपः ।

स्थालीवृक्षः त्रयतरुः क्षीरो च स्यादनस्यतिः ॥

नन्दीवृक्षो लघुः स्वादुस्त्रिक्तस्तुवर उष्णकः ।

कटुपाकरसो ग्राही विषपित्तकफास्त्रजित् ॥

अस्य त्वग् ग्राह्या, मात्रा १ माषकः ।

विशत्यकरणी ।

विशत्यकरणी बल्या व्रणसम्भानकारिणी ।

वारयेच्छीणितस्त्राव रक्तातिसारमुख्वणम् ॥

अस्याः पत्रं ग्राह्यं, मात्रा २ माषकौ ।

शाक्यलीपुष्पम् ।

शाक्यलीपुष्पशाकन्तु घृतसैन्धवसाधितम् ।

प्रदरं नाशयत्येव दुःसाध्यञ्च न संशयः ॥

रसे पाके च मधुरं कषायं शीतलं गुरु ।

कफपित्तास्रजिद्ग्राहि वातलञ्च प्रकोत्ति तम् ॥

कच्चटम् ।

पानीयतण्डुलीयन्तु कच्चटं समुदाहृतम् ।

कच्चटं तिक्तक रक्तपित्तानिलहर लघु ॥

जलतण्डुलीयं शास्त्रे कच्चटमिति प्रसिद्धम् ।

चवराइमेदः । मात्रा २ माषकौ ।

पञ्चदशोऽध्यायः ।

अथ दीपनपाचनवर्गः ।

आर्द्रिकम् ।

अर्द्रिकं शृङ्गवेरं स्यात्कटुभद्रं तथाद्रिका ।

आर्द्रिका मेदिनी गुर्वी तीक्ष्णोष्ण दीपनी मता ॥

कटुका मधुरा पाके रुचा वातकफापहा ।
 ये गुणाः कथिताः शुण्ठ्यास्तेऽपि सन्ध्यार्द्रकेऽखिलाः ॥
 भोजनाग्रे सदा पथ्यं लवणाद्र्द्रकभक्षणम् ।
 अग्निसन्दीपनं रुच्यं जिह्वाकण्ठविशोधनम् ॥
 कुष्ठपाण्डामये कृच्छ्रे रक्तपित्ते व्रणे ज्वरे ।
 दाहे निदाघशरदोर्नैव पूजितमार्द्रकम् ॥
 अस्य मूलं ग्राह्यं, मात्रा २ माषकौ ।

गजपिप्पली ।

चविकायाः फलं प्राञ्जैः कथिता गजपिप्पली ।
 कपिवल्ली कोलवल्ली श्रेयसी वशिरश्च सा ॥
 गजकृष्णा कटुर्वातश्लेष्महृद्दृक्त्रिवर्द्धिनी ।
 स्रग्णा निहन्त्यतीसारं श्वासकण्ठामयक्रिमीन् ॥
 मात्रा ६ रक्तिकाः ।

चित्रकः ।

चित्रकोऽनलनामा च पीठो व्यालस्तयोषणः ॥
 चित्रकः कटुकः पाके वृद्धिकृत्पाचनो लघुः ।
 रुच्योष्णो ग्रहणीकुष्ठशोधार्थः क्रिमिकासनुत् ॥
 वातश्लेष्महरो ग्राही वातार्थश्लेष्मपित्तहृत् ।
 प्रलेपाच्चित्रकत्वक् स्याद्वाहिनी व्रणकारिणी ॥
 अस्य मूलं ग्राह्यं, मात्रा ४ रक्तिकाः ।

यमानी ।

यवानिकोग्रगन्धा च बद्धदर्भाऽजमोदिका ।
 सैवोक्ता दीप्यका दीप्या तथा स्वाद्यवसाह्वया ॥
 यवानी पाचनी रुचा तीक्ष्णोष्णा कटुका लघुः ।

दोपनी च तथा तिला पित्तला वान्तिशूलहृत् ।
वातश्लेष्मोदरानाहगुल्मघ्नो हृत्किमिप्रणुत् ॥

मात्रा २ माषकौ ।

अजमीजा ।

अजमोदा खराश्रा च मयूरो दीप्यकस्तथा ।
तथा ब्रह्मकुया प्रोक्ता काखोली च समस्तका ॥
अजमोदा कटुस्तीक्ष्णा दोपनी कफवातनुत् ।
उष्णा विदाहिनी हृद्या वृथा बलकरी सधुः ।
नेत्रामयकफच्छर्दिहिकावस्तिरुजो हेत् ॥

बीजमस्या गृह्यते, मात्रा २ माषकौ ।

पारसीकममानी ।

पारसीकममानी तु यमानीसदृशी गुणैः ।
विशेषात् पाचनी रुचा ग्राहिणी मादिनी शुभः ॥

मात्रा २ माषकौ ।

शतपुष्पा मिश्रेया च ।

शतपुष्पा शताहा च मधुरा कारवी मिसिः ।
अतिलम्बो सितच्छत्रा सहिता कृत्रिकापि च ॥
क्ष्मा शालेयशालीनौ मिश्रेया मधुरा मिसिः ।
शतपुष्पा लघुस्तीक्ष्णा पित्तकृद्दीपनी कटुः ॥
उष्णा ज्वरानिलश्लेष्मव्रणशूलाक्षिरोगहृत् ।
मिश्रेया तद्गुणा प्रोक्ता विशेषाद्योनिशूलनुत् ॥
अग्निमान्द्यहरौ हृद्या बडविट्किमिशूलहृत् ।
रुन्तोष्णा पाचनी कासवमिश्लेष्मानिलान् हरत् ॥

अनयीर्मात्रा माषकौ ।

हिङ्गु ।

सहस्रवेधि जतुकं वाह्लोक हिङ्गु, रानठम् ।

हिङ्गुणां पाचनं रुच्यं तीक्ष्णं वातघ्नम् ॥

शूलगुल्मीदरानाहक्रिमिघ्नं पित्तवर्द्धनम् ।

स्त्रीपुष्पजननं बल्यं मूर्च्छापन्नारहृत्परम् ॥

मात्रा ४ रक्तिकाः ।

हवुषाद्वयम् ।

तन्मध्ये प्रथमं फलं मत्स्यसदृशं विस्त्रगन्धम् ।

द्वितीयमश्वत्थफलसदृशं मत्स्यगन्धं तयोर्नामानि शुभानि ॥

हवुषा वपुषा विस्त्रा पराश्वत्थफला मता ।

मत्स्यगन्धां प्लोहहन्त्वो विषघ्नी ध्वाङ्गनाभिनी ॥

हवुषा दीपनी तिक्ता मृदूणा तुवरा गुरुः ।

पित्तोदरसमीराशीशङ्खणीगुल्मशूलहृत् ॥

पराप्येतद्गुणा प्रीक्ता रूपभेदो द्वधीरपि ।

हवुषाया अलाभे तु चविका तत्र युज्यते ॥

सदा हवुषानाम्ना यद्विक्रियते तन्न हवुषा, तत्तु सुर-
प्रियं मरिचवृत्तं वा ।

तेजवती । तेजवल्फल् इति च ।

तेजस्विनी तेजवती तेजोह्वा तेजनौ तथा ॥

तेजस्विनी कफश्यामकामास्यामयवातहृत् ।

पाचन्युणा कटुस्तिक्ता रुचिवक्त्रिणदीपनी ॥

मात्रा १ माषकः ।

बालम् ।

बालं क्लीवैरवहिष्ठोदीच्येइशास्वनाम च ॥

मालकं शीतलं रूक्षं लघुदीपनपाचनम् ।
हृन्नासारचिविसर्पहृद्रोगामातिसारजित् ॥

मात्रा १ माषकः ।

हिङ्गुपत्री ।

हिङ्गुपत्री तु कवरी पृथ्विका पृथुका पृथुः ॥
हिङ्गुपत्री भवेद्दुःखा तीक्ष्णोष्णा पाचनी कटु ।
हृदस्तिरुग्विबन्धार्शंसो भगुल्मानिलापहा ।

मात्रा २ माषकी ।

वंशपत्री ।

वंशपत्री वेणुपत्री पिण्डा हिङ्गु शिवाटिका ।
हिङ्गुपत्रीगुग्गु विज्ञैकेशपत्री च कीर्त्तिता ॥
चाङ्गेरी ।

चाङ्गेरी तु क्लिका दन्तशठाम्बुश्लोणिका ।
अश्लक्ष्णकणु शफरी पिमली चाम्बुपत्रकः ॥
चाङ्गेरी दीपनी हृद्या रुक्षोष्णा कफवातनुत् ।
पित्तलाक्षा ब्रह्मर्ष कुष्ठातीसारनाशिनो ॥

मात्रा ४ माषकाः ।

रोचनी ।

रोचनी वल्लिजननी वक्त्रजाड्यनिम्बनी ।
कण्ठवातहरी बल्या लघ्वं रोचकवारिणी ॥

मात्रा २ माषको ।

षोडशोऽध्यायः ।

अथ समुत्ते जननीयवर्गः ।

कुपीलुः ।

सतिन्दुकश्च कथितो जलदो दीर्घपत्रकः ।

कुपीलुः कुलकः कालस्तिन्दुकः कालपीलुकः ।

काकेन्दुर्विषतिन्दुश्च तथा मर्कटतिन्दुकः ।

कुपीलु शीतल तिक्त वातल मदकृच्छ्रु ॥

परं व्यथाहरं ग्राहि कफपित्तास्त्रनाशनम् ।

मूत्रप्रवर्त्तनं वायु बद्धिक्तं कामदोपनम् ॥

शूलमेकाङ्गरोगश्च शुक्रमेहलपस्मृतिम् ।

ग्रहणीमतिसारश्च गुदभ्रंशं मदात्ययम् ।

सर्वाङ्गकम्पं दौर्बल्यं न चिरेण विनाशयेत् ।

अस्य बीजं ग्राह्यं, मात्रा २ रक्तिजे ।

भङ्गा

भङ्गा पत्रा मातुलानी मादिनी विजया जया ।

भङ्गा कफहरी तिक्ता ग्राहिणी पाचनी लघुः ॥

तीक्ष्णोष्णा पित्तला मोहमदवाग्बद्धिर्बद्धिनी ।

मदनोद्दीपनी निद्राजननी हर्षदायिनी ॥

धनुस्तम्भं जलत्रासं विसृञ्चीश्च मदात्ययम् ।

प्रवृत्तिं रजसो बद्धीं हन्यपत्यप्रसृतिक्तम् ।

मात्रा ४ रक्तिका ।

संविदामञ्जरी । हिन्दी गञ्जा ।

संविदामञ्जरी चीशा मादिनी हर्षिणी तथा ।
 आग्नेयी हर्षिणी बल्या मन्मथोद्दीपनी च सा ॥
 निद्रासजननी गर्भपातिनी च विक्राशिनी ।
 वेदनाक्षेपहरणी ज्ञेया च मद्रकारिणी ॥
 श्वश्रुगालादिदशोत्थं तोयातङ्गं निवारयेत् ।
 वाह्यामयान्तरामयो विस्त्रुचीमपि दारुणाम् ॥
 मदात्ययं महाघोरं शूलञ्चैवान्त्रपित्तकम् ।
 अग्निमान्द्यं हरेच्चापि रजोऽस्त्रमतिसंस्तुतम् ॥
 ज्ञेयञ्च संविदासारो हर्षिणीसदृशो गुणैः ।
 तथाच हर्षिणीस्थाने योजयेदेनमिव च ॥

अस्याः सारमात्रार्द्धरक्तिका ।

धुस्तूरः ।

धुस्तूरधूत्तधुस्तूरा उन्मत्तं कनकाह्वयं ।
 देवता कितवस्तूरी महामोही शिवप्रियः ।
 मातुलो मदनश्चास्य फले मातुलपुत्रकः ॥
 धुस्तूरो मदवर्णाग्निवातकृष्णरकुष्ठनुत् ।
 कषायो मधुरस्तिक्तो यूकालिच्चाविनाशकः ॥
 उष्णो गुरुर्त्रिणश्लेषजण्डूक्तिमिषापहः ।
 वेदनाहरणो निद्राजननो मूत्रवर्द्धनः ॥
 समन्ततः प्रलेपेन नेत्रताराप्रसारणं ।
 धुस्तूरधूमपानेन श्वासस्तूणे प्रशाम्यति ॥

अस्य मूलपत्रादिकं पात्रं, मात्रा १ रक्तिका ।

वीलम् ।

वीलं गन्धरसः प्राणपिण्डगोपरसाः समाः ॥

वीलं रक्तहरं शीत मेध्यं दौपनपाचनः ।

मधुरं कटुतिक्तञ्च ग्रहस्त्रेदत्रिदोषजित् ।

ज्वरापस्मारकुष्ठघ्नो गर्भाशयविशुद्धकृत् ॥

मात्रा १ माषकः ।

शाखिमूलः ।

शाखिमूली मलयभूरश्विहृत्त्रयोऽपि स स्मृतः ।

बल्यो वातबलासघ्नो ज्वरहृच्छीतवारणः ॥

अस्य मूलत्वक् ग्राह्या, मात्रा १ माषकः ।

धूनराजः । हिन्दी रुमिमलुकी ।

धूनराजः पीतरसो भङ्गुरा गन्धीन स्त्रियाम् ॥

मूत्रलो धूनराजः स्याद्ग्राहकः कफनाशकः ।

दन्तरोगहरो बल्यो मेहासृग्दरघातनः ॥

मात्रा २ माषकौ ।

स्त्रेच्छफलम् । हिन्दी काश्रीया ।

क्लीवे स्त्रेच्छफलं प्रोक्तमतन्वी च स्त्रिया मता ।

अतन्वी कफनुहत्या निद्रातन्द्राविघातिनी ॥

स्त्रायुनां बलदा प्रोक्ता श्वासकासज्वरामयान् ।

अद्वैवभेदकं आद्यमतोसारञ्च नाशयेत् ॥

अस्य फाण्टः सेच्यशूर्णमपि व्यवह्रियते ।

कटुवीरा । हिन्दी लहामिरिच ।

कटुवीरोज्ज्वला तीक्ष्णा तीव्रशक्त्यजडे तथा ।

कटुवीराग्निजननी बलामघ्नी च दाहिनी ॥

हृत्क्यजीर्णं विसूचीच्च व्रणं क्लीबं सुदारुणम् ।
 तन्द्रां मोहं प्रलापञ्च चरभेद्मरीचकम् ॥
 नरं लुप्तधरं क्षीणं सन्निपातनिपीडितम् ।
 नष्टेन्द्रियगणं तीक्ष्णां मृत्योराकृष्य जीवयेत् ॥
 अस्याः फलं द्वाह्यं, मात्रा १ रक्तिका ।

सप्तदशोऽध्यायः ।

अथ गन्धवर्गः ।

कस्तूरी ।

मृगनाभिसृङ्गमदः कथितस्तु सहस्रभिः ।
 कस्तूरिका च कस्तूरी वेधमुख्या च सा स्मृता ॥
 कामरूपोद्भवा कृष्णा नैपाली नीलवर्णयुक् ।
 काश्मीरी कपिलच्छाया कस्तूरी त्रिविधा स्मृता ॥
 कामरूपोद्भवा श्वेता नैपाली मध्यमा भवेत् ।
 काश्मीरदेशसम्भूता कस्तूरी ह्यधमा मता ॥
 कस्तूरिका कटुस्त्रिक्ता चारीणां शुक्ला गुरुः ।
 कफवातविषच्छर्दिशीतदौर्गन्ध्यशोषहृत् ॥
 यान्निपहरणः स्त्रीदजननः कामदोषनः ।
 हिक्काघ्नो मूत्रलो बन्धः किञ्चिन्नदकरः स्मृतः ॥
 मात्रा २ रक्तिके ।

कपूर् रम् ।

पुंसि क्लौवे च कपूर्ः निताम्नी हिमवालुकः ।
घनसारश्चन्द्रसंज्ञ हिमनामापि स स्मृतः ॥
कपूर् रः शीतलो वृथश्चक्षुष्यो लेखनी लघुः ।
सुरभिर्मधुरस्तिक्तः कफपित्तविषापहः ॥
टाहल्लणास्यवैरस्यमेदोदौर्गन्धनाशकः ।
आत्तेपशमनो निद्राजननी घर्ष्यवर्द्धनः ।
वेदनाहारकः कामशान्तिहृत्कृमिहृत् ॥
कपूर् रो द्विविधः प्रोक्तः पक्वापक्वप्रभेदतः ।
पक्वात् कपूर् रतः प्राहुरपकं गुणवत्तरम् ॥

मात्रा ४ रक्तिकाः ।

चीनकपूर् रम् ।

चीनाकसंज्ञः कपूर् रः कफक्षयकरः स्मृतः ।
कुष्ठकण्डूवमिहरस्तथा तिक्तरमश्च सः ॥

कुङ्कुमम् ।

कुङ्कुमं शुद्धं रक्तं काश्मीरं पीतकं वरम् ।
सङ्कोचं पिशुनं धीरं वाह्वीकं शोणिताभिधम् ॥
काश्मीरदेशजे क्षेत्रे कुङ्कुमं यद्भवेद्धि तत् ।
सूक्ष्मकेशरमारक्तं पद्मगन्धि तदुत्तमम् ॥
वाह्वीकदेशमञ्जातं कुङ्कुमं पाण्डुरम्भतम् ।
केतकीगन्धयुक्तं तन्मध्यम सूक्ष्मकेशरम् ॥
कुङ्कुमम्पारसीके यन्मधुगन्धि तदीरितम् ।
ईषत्पाण्डुरवर्णं तदधनं स्थूलकेशरम् ॥
कुङ्कुमं कटुकं स्निग्धं शिरीषस्त्रणजन्तुजित् ।

तिक्तं वमिहरं वरुणं व्यङ्गदोषक्षयापहम् ॥

मात्रा ६ रक्तिकाः ।

चन्दनम् ।

श्रीखण्डं चन्दनं न स्त्री भद्रश्रीस्तैलपर्णिकः ।

गन्धसारो मलयजस्तथा चन्द्रद्युतिश्च सः ॥

स्वादे तिक्तं कषे पीत छेदे रक्तं ततो सितम् ।

ग्रन्थिकोठरसंयुक्तं चन्दनं श्रेष्ठमुच्यते ॥

चन्दनं शीतलं रूक्षं तिक्तमाह्लादनं लघु ।

श्रमशोषविषह्नि श्लेष्मापित्तास्रदाहनुत् ॥

अस्य काष्ठं याज्यं, मात्रा ६ रक्तिकाः ।

अगुरु ।

अगुरु प्रवर लौहं राजाहं योगजं तथा ।

वंशिकं क्रिमिजं वापि क्रिमिजग्धमनार्थकम् ॥

अगुरुणां कटु त्वच्य तिक्तं तीक्ष्णञ्च पित्तलम् ।

लघु कर्णाक्षिरोमघ्नं शीतवातकफप्रणत् ॥

कृष्णं गुणाधिकं तत्तु लोहवद्वारि भञ्जते ।

अगुरुप्रभवः स्नेहः कृष्णागुरुसमः स्मृतः ॥

अस्य काष्ठं याज्यं, मात्रा ६ रक्तिकाः ।

श्रीवासः ।

श्रीवासः सरलः स्राव श्रीविष्टो हृक्षधूपकः ॥

श्रीवासो मधुरस्तिक्तः स्निग्धोष्णस्तुवरः सरः ।

पित्तलो वातमूर्धाक्षिस्वररोगकफापहः ॥

रक्षोघ्नः स्नेहदौर्गन्ध्यक्रिमिकण्डूव्रणप्रणत् ।

स्नेदनञ्च कफोत्सारी शोणितस्रुतिवारणः ॥

आक्षेपहरणी मूत्रजननी ज्वरनाशनः ।
वेदनाशमनी बल्य आमवातप्रशान्तिकृत् ॥

मात्रा १ माषकः ।

स्थूलैला ।

एला स्थूना च बहुला पृथ्वीका त्रिपुटापि च ।
भद्रैला बृहटेला च चन्द्रबाला च निष्कृतिः ॥
स्थूलैला कटुका पाके रसे चानलकृत्तुः ।
रूचीणा स्त्री अपित्तास्रकण्डूश्वासदृषापहा ।
हृत्तासविषवस्यास्यशिरोरुग्बमिकासनुत् ॥

अस्या बीजं ग्राह्यं, मात्रा १ माषकः ।

सूक्ष्मैला ।

सूक्ष्मोपकुञ्चिका तुच्छा कोरङ्गी द्राविडी त्रुटिः ॥
एला सूक्ष्मा कफखासकासार्यमूत्रकृच्छहृत् ।
रसे तु कटुका शीता लघु वातहरी मता ॥
अस्या बीजं ग्रहणीयं, मात्रा १ माषकः ।

त्वक्पत्रम् । हिन्दी तज् ।

त्वक्पत्रञ्च वराङ्गं स्याद्भृङ्गं चोदस्तथोत्कटम् ॥
त्वच लघूष्णं कटुक स्वादु तिक्तञ्च रूचकम् ।
पित्तलं कफवातघ्नं कण्डामारुचिनाशनम् ।
हृदस्तिरोगवातार्थः क्रिमिपीनसशुक्रहृत् ॥

त्वक् ।

त्वक् चादौ तु गुडत्वक् स्यात्तथा दारुमिता मता ॥
उक्ता दारुमिता स्वादौ तिक्ता चानिलपित्तहृत् ।
सुरभि शुक्ला वर्णा मुखशीषदृषापहा ॥

जातीफलम् ।

जातीफलं जातिकोषं मालतीफलमित्यपि ॥
जातीफल रसे तिक्तं सौक्ष्ण्योष्णं रोचनं लघु ।
कटुक दीपनं ग्राहि स्वर्थं श्लेष्मानिलापहम् ॥
निहन्ति मुखवैरस्य मलदौर्गन्धव्यकृष्णताः ।
क्रिमिकासवमिश्वासयोषपीनसहृद्भुजः ॥

लवङ्गम् ।

लवङ्गं देवकुसुमं श्रीसन्नं श्रीप्रसूनकम् ॥
लवङ्गं कटुक तिक्त लघु नेत्रहितं हिमम् ।
दीपनं पाचनं रुच्यं कफपित्तास्रनाशकम् ॥
वृणां हृदि तथाभ्रानं शूलमाशु विनाशयेत् ।
कासं श्वामञ्च हिक्काञ्च क्षय क्षपयति ध्रुवम् ॥
मात्रा १ माषकः ।

जटामांसी ।

जटामांसी भूतजटा जटिला च तपस्विनी ॥
मांसी तिक्ता कषाया च मेघ्या वान्तिबलप्रदा ।
खादो हिमा त्रिदोषास्रदाहापक्कारकुष्ठनुत् ।
लेपनाद्रूक्षता हन्ति ज्वर चर्मोद्भवं गदम् ॥

अस्या मूलं ग्रहणीयं, मात्रा ६ रत्तिकाः ।

सुरामांसी ।

सुरा गन्धकटी दैत्या सुरभिः शालपर्णिका ॥
सुरा तिक्ता हिमा खादो लघ्वी पित्तानिलापहा ।
ज्वराद्यभूतरक्षीष्वी कुष्ठकासविनाशिनी ॥

मात्रा ६ रत्तिकाः ।

कचूर ।

कचूरी वेधमुख्यश्च द्राविड कल्पकः शठी ॥
 कचूरी दीपनी रुच्यः कटुकस्तिक्त एव च ।
 सुगन्धिः कटुपाकः स्यात् कुठार्थोन्नणकासनुत् ॥
 उष्णो लघुः हरेच्छ्वास गुल्मवातकफक्रिमीन् ।
 गलगण्ड गण्डमालामपर्चीं मुखजाड्यहृत् ॥
 अस्या मूलं ग्राह्यं, मात्रा ६ रक्तिकाः ।

पलाशीशठी ।

गन्धपलाशी सुगन्धद्रव्यमिदं
 काश्मीरि प्रसिद्धम् ।

शठीपलाशी षड्ग्रन्था सुव्रता गन्धमूलिका ।
 गन्धारिका गन्धवधूर्वधू पृथुपलाशिका ॥
 भवेद्गन्धपलाशी तु कषाया ग्राहिणी लघुः ।
 तिक्ता तीक्ष्णा च कटुकानुष्णास्यमलनाशिन्यी ।
 शीथकासत्रणश्वासशूलहिक्याग्रहापहा ॥

अस्या मूलं ग्रहणीयं, मात्रा ६ रक्तिकाः ।

जातीपत्री ।

जातीफलस्य त्वक् प्रोक्ता जातीपत्री भिषग्वरैः ॥
 जातीपत्री लघुः स्वादु कटूष्णा रुचिवर्णकृत् ।
 कफकासवमिश्वासतृष्णाक्रिमिविषापहा ।
 वृक्षवैशद्यजननी तिक्ता दोग्गन्धहारिणी ॥

मात्रा ४ रक्तिकाः ।

ककूलम् ।

ककूल कोलक प्रोक्तं तथा कोषफलं स्मृतम् ॥

कक्कोलं लघु तीक्ष्णोष्णं तिक्तं हृद्यं रुचिप्रदम् ।
आस्यदीर्गं न्यहृद्दीगकफवातामयान्यहृत् ॥

मात्रा ६ रक्तिकाः ।

गन्धकोकिला गन्धमालती च ।

स्निग्धोष्णा कफहृत् तिक्ता सुगन्धा गन्धकोकिला ।
गन्धकोकिलया तुल्या विज्ञेया गन्धमालती ॥

मात्रा ४ रक्तिकाः ।

पत्रकम् ।

पत्रन्तमालपत्रञ्च तथा स्यात् पत्रनामकम् ।
पत्रक मधुर किञ्चित्तीक्ष्णोष्ण पिच्छिल लघु ।
निहन्ति कफवाताशीर्हृत्लासारुचिपीनमान् ॥

मात्रा १ माषकः ।

लताकस्तूरिका ।

लताकस्तूरिका तिक्ता स्वाद्वी वृष्या हिमा लघुः ।
चक्षुष्या क्केदिनी श्लेष्मटणावस्थास्यरोगहृत् ॥

अस्या वीज याद्व्यं, मात्रा ६ रक्तिकाः ।

खट्वाशो ।

गन्धमार्जारवीर्यन्तु वीर्यकृत् कफवातहृत् ।
कण्डूकुष्ठहर नेत्रं सुगन्धं खेटगन्धनुत् ॥

अस्या अभ्यन्तरस्थो रेषुर्मृगनाभिरभावे तु प्रयुज्यते ।

मात्रा ४ रक्तिकाः ।

शङ्खकीनिर्यासः । हिन्दो कुन्दुरखोटी ।

कुन्दुरसु मुकुन्दः स्यात् सुगन्धः कुन्द इत्यपि ॥
कुन्दुर्मधुरस्तिक्तस्तीक्ष्णस्त्वच्यः कटुर्हरेत् ।

ज्वरखेदग्रहालक्ष्मीमुखरोगकफानिलान् ।
दाहप्रदरपित्तार्त्तिलेपनाच्छैत्यदः स्मृतः ॥

मात्रा ६ रक्तिकाः ।

देवदारु ।

देवदारु स्मृतं दारु भद्रदाविन्द्रदारु च ।
मस्तदारु दुकिन्निमं किलिमं सुरभूरुहः ॥
देवदारु लघु स्निग्धं तिक्तोष्ण कटुपाकि च ।
विकन्धाधानशीथामतन्द्राहिक्राजुरास्त्रजित् ।
प्रमेहपीनसञ्ज्ञेष्मकामकण्डू समीरनुत् ॥

अस्य काष्ठं ग्राह्यं, मात्रा ६ रक्तिकाः ।

तुम्बुरुफलम् ।

तुम्बुरु सौरभः सौरो वनज मानुजोऽश्वकः ॥
तुम्बुरु प्रथितं तिक्तं कटु, पाकेऽपि तत्कटु, ।
रूजोष्णं दौषमं तोक्ष्य रुच्यं जत्र विदाहि च ॥
वातश्चेष्मालिकर्षोष्ठशिरोरुग्गुरुताक्रिमीन् ।
कुष्ठशूलारुचिश्वासप्लीहकच्छ्राणि नाशयेत् ॥

अस्य बीजं ग्राह्यं, मात्रा १ माषकः ।

नखम् ।

नखं व्याघ्रनखं व्याघ्रायुधन्तच्चक्रकारकम् ।
नखं खल्यं नखी प्रोक्ता हनुर्हृष्टविलासिनी ॥
नखद्वयं ग्रहश्लेष्मवातास्रज्वरकुष्ठहृत् ।
लघुष्णं शुक्रलं वर्ष्यं स्वाद्व्रणविप्रापहम् ।
अलक्ष्मीमुखदौर्गन्ध्यहृत् पाकरसयोः कटुः ॥

मात्रा २ रक्तिके । अस्याभ्यन्तरिकः प्रयोगीश्रुति -
विरलः ।

मुस्तकं नागरमुस्तकञ्च ।

मुस्तकं न स्त्रिया मुस्तं त्रिषु वारिदनामकम् ।
कुशविन्दश्च संख्यातोऽपरः क्रोडकसेरुकः ॥
भद्रमुस्तञ्च गुन्द्रा च तथा नागरमुस्तकः ॥
मुस्तं कटु, हिमं ग्राहि तित्तं दीपनपाचनम् ।
कषायं कफपित्तासृज्वरातिसारजस्तुहृत् ॥
आनूपदेशे यज्जात मुस्तकं तत् प्रशस्यते ।
तत्रापि मुनिभिः प्रोक्तं वरं नागरमुस्तकम् ॥

अस्य मूलं ग्राह्यं, मात्रा १ माषक ।

मेथिका वनमेथिका च ।

मेथिका मेथिनी मेथी दीपनी बह्वपत्रिका ।
बोधिनी बहुबीजा च जातिर्गन्धफला तथा ॥
वल्लरी च काममत्या मिश्रपुष्पा च कैरवी ।
कुञ्चिका बहुपर्शी च पित्तजित् वायुनुत् द्विधा ॥
मेथिका वातशमनी श्लेष्मणी ज्वरनाशिनी ।
रुचिप्रदा दीपनी च रक्तपित्तप्रकोपिनी ॥
ततः स्वल्पगुणा बल्या वाजिनां सा तु पूजिता ॥

अनयोर्वीजं ग्राह्यं, मात्रा २ माषकौ ।

शुक्लजीरः कृष्णजीरः कालाजाजी च ।

जीरको जरणोऽजाजी कणा स्याद्दीर्घजीरकः ।
कृष्णजीरः सुगन्धश्च तथैवोद्गारशोधनः ॥
कालाजाजी तु सुषवी कालिका चोपकालिका ।

पृथ्वीका कारवी पृथ्वी पृथुकृष्णोपकुञ्चिका ।
उपकुञ्ची च कुञ्ची च हृहज्जीरक इत्यपि ॥
जीरकत्रितयं रुचं कटूष्णं दीपनं लघु ।
संग्राहि पित्तलं मेध्यं गर्भाशयविशुद्धिक्तम् ॥
ज्वरघ्नं पाचनं हृथं बल्यं रुच्यं कफापहम् ।
चक्षुथं पवनाभानगुल्मच्छर्द्यतिसारहृत् ॥
अस्य बीजं ग्राह्यं, मात्रा २ माषकी ।

सिद्धकः ।

सिद्धकस्तु तुरष्कः स्याज्जातो धवनदेशतः ।
कपितैलञ्च संख्यातस्तथा च कपिनामकः ॥
सिद्धकः कटुकः स्वादुः स्निग्धोष्णः शुक्रकान्तिकृत् ।
हृथः कण्ठः स्त्रे दकुष्ठज्वरदाहग्रहापहः ।
मूत्रघाताश्मरीमूत्रकृच्छ्रकण्डूविनाशनः ॥
निर्यासस्यास्य मात्रा ४ रत्तिकाः ।

शैलेयकम् ।

शैलेयन्तु शिलापुष्पं वृहं कालानुसार्यकम् ॥
शैलेयं शीतल हृद्यं कफपित्तहरं लघु ।
कण्डूकुष्ठाश्मरीदाहविषहृद्दुद्रक्तहृत् ॥

सरलः ।

सरलः पीतवृक्षः स्यात्तथा सुरभिदारुकः ॥
सरलो मधुरस्तिक्तो कटुपाकरसो लघुः ।
स्निग्धोष्णः कर्षकण्ठाक्षिरोगरचोहरः स्मृतः ।
कफा निलस्त्रे ददाहकासमूर्च्छात्रयापहः ॥

नागकेशरः ।

नागपुष्पः स्मृती नागः केशरी नागकेशरः ।
 चाम्पेयो नागकिञ्जल्कः कथितः काञ्चनाह्वयः ॥
 नागपुष्पं कषायोष्णं रूचं लघ्नामपाचनम् ।
 ज्वरकण्डूतृषास्त्रिदच्छर्दिहृत्तासनाशनम् ।
 दौर्गन्ध्यकुष्ठवीसर्पकफपित्तविषापहम् ॥

ग्रन्थिपर्णम् ।

ग्रन्थिपर्णं ग्रन्थिकञ्च काकपुच्छञ्च गुच्छकम् ।
 नीलपुष्पं सुगन्धञ्च कथितं तैलपर्णकम् ॥
 ग्रन्थिपर्णं तिक्ततीक्ष्णं कटूष्णं दीपनं लघु ।
 कफवातविषश्वासकण्डूदौर्गन्ध्यनाशनम् ॥

स्थौण्यकम् ।

द्रव्यमिदं ग्रन्थिपर्णस्यैव भेद इषत्सुगन्धञ्च

धुनेर इति लोके प्रसिद्धम् ।

स्थौण्यकं बर्हिर्वहं शुकवर्हञ्च कुकुरम् ।
 शीर्णरोम शुकञ्चापि शुकपुष्पं शुकच्छदम् ॥
 स्थौण्यकं कटु स्वादु तिक्तं स्निग्धं त्रिदीपनुत् ।
 मेधाशुक्रकरं रुच्यं रत्नोष्णं ज्वरजन्तुजित् ।
 हन्ति कुष्ठास्रटङ्गदाहदौर्गन्ध्यतिलकालकान् ॥

कितवः ।

ग्रन्थिपर्णस्यैव भेदः, भटेउर इति

नेपालदेशे भवति ।

निशाचरो धनहरः कितवो गणहासकः ।

रोचको मधुरस्तिक्तः कटुः पाके कटुर्लघुः ॥

तीक्ष्णो हृद्यो हिमो हन्ति कुठकण्डूकफानिलान्
रचो शीखे दमोदोऽस्त्रज्वरगन्धविषत्रणान् ॥

पपैटी ।

पपैटी इति पद्मावती इति

च प्रसिद्धम् उत्तरदेशे सुगन्धि द्रव्यम् ।

पपैटी रश्मना कृष्णा जतुका जननी जनी ।

जतुकृष्णाग्निसंस्पर्शा जतुकञ्जवर्त्तिनी ॥

पपैटी तुवरा तिक्ता शिशिरा वर्णकलघः ।

विषत्रणहरी कण्डूकफपित्तास्त्रकुष्ठदुत् ॥

नलिका ।

नलिका उत्तरपथे प्रसिद्धा, सुगन्धा प्रबाला-

कतिर्यवानी इति च क्वचित् प्रसिद्धा ।

नलिका विद्रुमलता कपोतचरणा नटी ।

धमन्यञ्जनकेशी च निर्मध्या सुधिरा नली ॥

नलिका शीतला लघ्नी चक्षुष्या कफपित्तहृत् ।

कच्छाश्मवातलृणास्त्रकुष्ठकण्डूज्वरापहा ॥

प्रपौण्डरीकम् ।

प्रपौण्डरीकं सुगन्धद्रव्यं, पुण्डरी इति

लोके प्रसिद्धम् ।

प्रपौण्डरीकं पौण्डर्यं चक्षुष्यं पौण्डरीयकम् ॥

पौण्डर्यं मधुरं तिक्त कषायं शुक्रलं हिमम् ।

चक्षुष्यं मधुरं पाके वर्णं पित्तकफप्रणुत् ॥

सृका ।

सृका सुगन्धि द्रव्यं, शाकभेदी लङ्घोदक-

पुरीति लोके प्रसिद्धा ।

सृकासृक् ब्राह्मणी देवी मरुन्माला लता लघुः ।

समुद्रान्ता बधूः कीटिर्वर्षालङ्कायिकेत्यपि ॥

सृका स्राह्वी हिमा वृथा तिक्ता निखिलदोषनुत् ।

कुष्ठकण्डूविषस्त्रेददाहास्रज्वररक्तहृत् ॥

अष्टादशोऽध्यायः ।

ज्वरघ्नवर्गः ।

निम्बः ।

निम्बः स्यात् पित्तुमर्दश्च पित्तुमन्दश्च तिक्तकः ।

अरिष्टः पारिभद्रश्च हिङ्गुनिर्यास इत्यपि ॥

निम्बः रुच्यः कटुर्भेदी कटुपाकोऽग्निवातनुत् ।

अहृद्यः अमलट्कासज्वरारुचिक्रिमिप्रणुत् ।

व्रणपित्तकफच्छर्दि कुष्ठहृत्सासमेहनुत् ॥

निम्बपत्रं स्मृतं नेत्रं च क्रिमिपित्तविषप्रणुत् ।

वातलं कटुपाकञ्च सर्वांरोचककुष्ठनुत् ॥

निम्बफल रसे तिक्तं पाके तु कटु भेदनम् ।

स्निग्धं लघूष्णं कुष्ठघ्नं गुल्मार्शः क्रिमिमिहनुत् ॥

अस्य त्वगादिकं ग्राह्यं, मात्रा १ माषकः ।

किराततिक्तः ।

किराततिक्तः कैरातः कटुतिक्तः किरातकः ।
 काण्डतिक्तो नार्थ्यतिक्तो भूनिम्बो रामसेनकः ॥
 किरातकोऽन्यो नैपालः सोऽर्द्धतिक्तो ज्वरान्तकः ॥
 किरातः सारको रूचः शीतलस्तिक्तको लघुः ।
 सन्निपातज्वरश्वासकफपित्तास्रदाहनुत् ।
 कासशोषदृषाकुष्ठज्वरत्रणक्तिमिप्रणत् ॥
 मात्रा १ माषकः ।

गुडूची ।

गुडूची मधुपर्णी स्यादमृताऽमृतवक्षरी ।
 छिन्ना छिन्नरुहा छिन्नोद्भवा वत्सादनीति च ॥
 जीवन्ती तन्द्रिका सोमा सोमवल्ली च कुण्डली ।
 चक्रलक्ष्मिका धीरा विशल्या च रसायनी ।
 चन्द्रहासा वयस्था च मण्डली देवनिर्मिता ॥
 गुडूची कटुका तिक्ता स्वादुपाका रसायनी ।
 संघ्राहिणी कषायोष्ण लघ्वी बल्याग्निदीपनी ॥
 दोषत्रयामटुद्दाहमेहकासांश्च पाण्डुताम् ।
 कामलाकुष्ठवातास्रज्वरक्तिमिवमीन् हरेत् ।
 प्रमेहश्वासकासार्षः कृच्छ्रहृद्दोगवातनुत् ॥

मात्रा २ माषकौ ।

प्रतिविषा ।

विषा त्वतिविषा विश्वा शूङ्गी प्रतिविषारुणा ।
 शक्तकन्दा चोपविषा भङ्गुरा घृणवल्गभा ॥
 विषा सीष्णा कटुस्तिक्ता पाचनी दीपनी हरेत् ।

जीर्णज्वरातिसारामपित्तकासकफक्रिमिन् ॥

अस्या मूलं ग्राह्यं, मात्रा १ माषकः ।

रोहितकः ।

रोहीतको रोहितको रोही दाडिमपुष्पकः ॥

रोहीतकः प्लीहघाती रुच्यो रक्तप्रसादनः ।

कषायः शीतलः स्निग्धो यक्ष्णुत्सहरो मतः ।

नेत्ररोगप्रशमनः क्रिमिघ्नो व्रणनाशनः ॥

अस्य मूलत्वग्रहणीया, मात्रा १ माषकः ।

श्वेतपुष्पा नीलपुष्पा च अपराजिता ।

आस्फोता गिरिकर्णी स्याद्विष्णुक्कान्तापराजिता ॥

अपराजिते कटू मध्ये शीते कण्ठेऽसुदृष्टिदे ।

कुष्ठशूलनिदीषामशोथघ्नविषापहे ।

कषाये कटुके पाके तिक्ते च स्मृतियुद्धिटे ॥

अनयोर्मूलं ग्रहणीयं, मात्रा ४ रत्निकाः ।

सिन्धुवारः ।

सिन्धुवारः श्वेतपुष्पः सिन्धुकः सिन्धुवारकः ।

नीलपुष्पी तु निर्गुण्डी सेफाली सुवहा च सा ॥

सिन्दुकः स्मृतिदस्तिक्तः कषायः कटुको लघुः ।

केश्यो नेत्रहितो हन्ति शूलशोथाममारुतान् ॥

क्रिमिकुष्ठारुचिञ्चैषज्वरान्नीलापि तद्विधा ।

सिन्धुवारदलं जन्तुवातश्चैषहरं लघु ॥

अस्य मूलादिकं ग्राह्यं, मात्रा १ माषकः ।

यवतिक्ता ।

यवतिक्ता महातिक्ता साग्निक्कल्लवर्द्धिनी ।

तिक्ता ज्वरातिसारघ्नी बालानां शुभदा सदा ॥

अस्याः स्वरसो ग्राह्य, माता १ तोलकः ।

चम्पकः ।

चम्पकः स्वर्णपुष्पश्च चाम्पे यो ह्रिमपुष्पकः ।

टीपपुष्पो मृद्भ्रमोही सुरभिर्भ्रमरातिथिः ॥

वनदोषः पीतपुष्पो हेमाह्वः शीतलच्छदः ।

सुभ्रगः स्थिरगन्धश्च सुकुमारोऽतिगन्धकः ॥

चम्पकः शीतलः स्वादुः कटु, स्तिक्तः कषायकः ।

बल्यो विषक्तिमिहरः कफपित्तप्रणाशनः ।

दाहदातास्त्रकण्डूश्च ज्वरांश्च निखिलान् जयेत् ॥

अस्य त्वक्स्वरसादिकं ग्राह्यं, माता त्वचः १
भाषकः, स्वरसस्य च १ तोलकः ।

महातिक्ता । मिस्रमितिता इतिलोके ।

भद्रतिक्ता महातिक्ता रसे तिक्ताग्निवर्द्धिनी ।

ज्वरघ्नी पित्तहृद्बल्या श्लेष्माणमपि नाशयेत् ॥

अस्या माता ६ रक्तिकाः ।

—

ऊनविंशोऽध्यायः ।

कासघ्नवर्गः ।

विभीतकः ।

विभीतकस्त्रिलिङ्गः स्यान्नाजः कर्षफलस्तु सः ।

कलिद्रुमी भूतवासस्तथा कलियुगालयः ॥

विभीतकं स्वादुपाकं कषायं कफपित्तनुत् ।

उष्णवीर्यं हिमस्पर्शं भेदनं कासनाशनम् ।

रूक्षं नेत्रहितं केश्यं क्रिमिवैस्त्र्यनाशनम् ॥

विभीतकज्जा दृष्ट्वा कफवातहरी लघुः ।

कषायो मदकृष्णाय धात्रीमज्जापि तद्गुणः ॥

अस्य फलं तन्मज्जा च गृह्यते । मात्रा २ माषको ।

पिप्पली ।

पिप्पली मागधी कृष्णा वैदेही चपला कणा ।

उपकुल्योषणा शौण्डी कोला स्यात् तीक्ष्णतण्डुला ॥

पिप्पली दीपनी वृथा स्वादुपाका रसायनी ।

अनुष्णा कटुका स्निग्धा वातश्चेत्तहरी लघुः ॥

पिप्पली रेचनी हन्ति श्वासकासोदरज्वरान् ।

कुष्ठप्रमेहगुल्मार्यः प्रीहशूलाममारुतान् ॥

आर्द्रा कफप्रदा स्निग्धा शीतला मधुरा गुरुः ।

पित्तप्रशमनी सा तु शुष्का पित्तप्रकोपिणी ॥

पिप्पली मधुसंयुक्ता मेदःकफविनाशिनी ।

श्वासकासज्वरहरा वृथा मैथ्याग्निवद्धिनी ॥
 जीर्णज्वरेऽग्निमान्ये च शस्यते गुडपिप्पली ।
 कासाजीर्णरुचिश्वासहृत्पाण्डुक्रिमिरोगनुत् ॥
 द्विगुणपिप्पलीचूर्णाद्गुडोऽव भिषजा मतः ॥
 पिप्पलीफलस्य मात्रा १ माषकः ।

वंशरोचना ।

स्याद्वंशरोचना वांशी तुगाक्षीरी तुगा शुभा ।
 त्वक्क्षीरी वशजा शुभ्रा वशक्षीरी च वैणवी ॥
 वशजा वृहणी वृथा बल्या स्वाही च शीतला ।
 रुक्षा कषाया पित्तघ्नी दुष्टशोणितशोधिनी ॥
 तृष्णाकासज्वरश्वासक्षयपित्तास्रकामलाः ।
 हरेत् कुष्ठं व्रण पाण्डुं दाहनुदातकच्छजित् ॥
 अस्या मात्रा ३ रत्निकाः ।

कर्कटशृङ्गी ।

शृङ्गी कर्कटशृङ्गी च स्यात् कुलीरविषाणिका ।
 अजशृङ्गी च वक्त्रा च कर्कटाख्या च कीर्त्तिता ॥
 शृङ्गी कषाया तित्कोष्णा कफवातक्षयज्वरान् ।
 श्वासोर्द्ध्वातलट्कासहिकारुचिवमीन् हरेत् ॥
 अस्याः फलं ग्राह्यं, मात्रा १ माषकः ।

कट्फलः ।

कट्फलः सोमवस्त्रश्च कैटर्यः कुम्भिकाऽपि च ।
 शीपर्णिका कुसुदिका भद्रा भद्रवतीति च ॥
 कट्फलस्त्ववरस्त्रिक्तः कटुर्वातकफज्वरान् ।

हन्ति श्वासप्रमेहार्श कासकण्ठामथारुचीः ॥

अस्य त्वग्नाद्या, मात्रा ६ रक्तिकाः ।

भार्गी ।

भार्गी भृगुभवा पद्मा फल्गी ब्राह्मणशष्टिका ।

ब्राह्मण्यङ्गारवल्ली च खरशाका च हृग्ण्डिका ॥

भार्गी रूचा कटुस्तिक्ता रुच्योष्णा पाचनी लघुः ।

दौपनी तुवरा गुल्मरक्तनुन्नाशयेद्भ्रुवम् ।

शोथकासकफश्वामपीनमज्वरमारुतान् ॥

सर्वायोऽस्या ग्राह्यं, मात्रा १ माषकः ।

वासकः ।

वानको वासिका वासा भिषङ्गाता च सिद्धिका ।

सिहास्यो वाजिदन्तः स्यादाटरूपोऽटरूपकः ।

अटरूपी वृषस्तास्रः सिंहपर्णश्च स स्मृतः ॥

वासको वासकत् स्वर्थः कफपित्तास्रनाशनः ।

तिक्तभुवरको हृद्यो लघुः शीतस्तृहृत्ति हृत् ॥

श्वासकासज्वरच्छर्दिमेहकुष्ठक्षयापहः ॥

अस्य मूलत्वग्नाद्या, मात्रा १ माषकः ।

मेषशृङ्गी ।

मेषशृङ्गी विषाणी स्थान्मेषवत्प्रजशृङ्गिका ॥

मेषशृङ्गी रसे तिक्ता वातला श्वासकासहृत् ।

रूचा पाके कटुस्तिक्ता व्रणश्लेष्माक्षिशूलनुत् ॥

मेषशृङ्गीफलं तिक्तं कुष्ठमेहकफप्रणुत् ।

दौपनं स्रंसनं कासक्रिमित्रणविषाधहम् ॥

अस्याः फलं ग्राह्यं, मात्रा १ माषकः ।

भूम्यामलकी ।

भूम्यामलकिका प्रोक्ता गिवा तामलकीति च ।

बहुपत्रा बहुफला बहुवीर्यजटाधि च ॥

भृधात्री वातकृत् तिक्ता कषाया रुधिरा हिमा ।

पिपासाकामपित्तास्रकफकण्डूक्षयरश्मि ॥

सर्वांगोऽस्या ग्राह्यं, मात्रा १ सप्तपत्राः ।

शमी ।

शमी शक्तुफला तुङ्गा वीर्यहन्तृफला गिवा ।

मङ्गल्या च तथा लक्ष्मीः शमीरा कश्चिदा मृग ॥

शमी तिक्ता कटुः शीता कषाया रश्मी क्षुब्ध ॥

कफकासम्रमखासकुष्ठार्शःक्रिमिजित् श्मृ ॥

अस्या मूलत्वग् याच्या, मात्रा १ सप्तपत्राः ।

वचा ।

वचोगन्ध्या षड् गन्ध्या गौलीमी शतपर्णिका ।

सुद्रपत्री च मङ्गल्या जटिलीया च लीनया ॥

वचोगन्ध्या कटुका तिक्तोष्णा वान्तिवह्निकृत् ।

विवन्धाधानशूलघ्नी शक्तम्बूत्रविशोधिनी ।

अपस्मारकफोन्मादभूतजन्वनिलान् हरेत् ॥

पारसीकवचा ।

पारसीकवचा शुक्ला प्रोक्ता हैमवतीति सा ।

हैमवत्युदिता तद्वद्वान्तं हन्ति विशेषतः ॥

सुगन्धा वचा ।

यस्य लोके क्षुलिञ्जन इति नामान्तरम् ।

सुगन्धाध्वु ५, २, १ च विशेषतः कफकासघ्नुत् ।

सुस्वरत्नकरी रूचा हृत्कण्ठमुखशोधिनी ॥
 स्थूलग्रन्थिः यस्या लोके महावरी इति नाम ।
 स्थूलग्रन्थिः सुमन्था स्यात् ततो हीनगुणा स्मृता ॥
 सर्वासां माता १ माषकः ।

कुष्ठम् ।

कुष्ठरोगाह्वयं वाप्यं पारिभञ्जन्तथोत्पलम् ॥
 कुष्ठमुष्णं कटु खादु शुक्लं तिक्तकं लघु ।
 हन्ति वातास्रवीसर्पकासकुष्ठमरुत्कफान् ॥

कुष्ठभेदः पुष्करमूलम् ।

उक्तं पुष्करं तु पौष्करं पुष्करञ्च तत् ।
 पद्मपत्रञ्च श्रीश्रीरं कुष्ठभेदमिमं जगुः ॥
 पौष्करं कटु कन्तिक्तमुक्तं वातकफज्वरान् ।
 हन्ति शोथारुचिश्वासान् विशेषान् पार्श्वशूलानुत् ॥
 अनयोर्मूलं शाह्यं मात्रा १ रक्तिकाः ।

श्यामपर्णी । चा इति लोके ।

श्लेष्मारिर्गिरिभिच्छ्यामपर्णतन्द्री स्त्रियामुभे ॥
 श्लेष्मारिपत्रं कफहृत् स्वेदनं बलवर्धनम् ।
 प्रतिश्यायहरं प्रोक्तं ज्वरघ्नं कामदीपनम् ॥
 काससंहरणं वृद्धिर्दीपनं जाड्यनाशनम् ।
 फाण्टोऽस्य सितया युक्तः सेव्यो नैरुज्यमिच्छता ॥

तालीशम् ।

तालीशमुक्तं पत्राख्यं धात्रीपत्रञ्च तत् स्मृतम् ॥
 तालीशं लघु तीक्ष्णं श्वासकासकफानिलान् ।

निहन्त्यरुचिगुल्मामवह्निमान्यक्षयामथान् ॥
पत्रस्यास्य मात्रा १ माषकः ।

विंशोऽध्यायः ।

कण्डूघ्नवर्गः ।

चक्रमर्हः ।

चक्रमर्हः प्रपुत्राटो दद्रुघ्नो मेघलोचनः ।
पुत्राटः स्यादैङ्गजस्रक्री पुत्राट इत्यपि ॥
चक्रमर्हो लघुः स्वादू रुक्षः पित्तानिबापहः ।
हृद्यो हिमः कफश्वासकुष्ठदद्रुकिमीन् हरेत् ॥
हस्त्युष्णं तत्फलं कुष्ठकण्डूदद्रुविषानिलान् ।
गुल्मकासक्रिमिश्नासनाशनं कटुकं स्मृतम् ॥

महानिम्बः ।

वकादन इति लोके प्रसिद्धः ।

महानिम्बः स्मृतो नेता रम्यक्री विषसृष्टिकः ।
केशामुष्टिर्निम्बकस्र कार्मुकी जीव इत्यपि ॥
महानिम्बो हिमो रुक्षस्त्रिज्ञो ग्राह्यो कषायकः ।
कफपित्तभ्रमच्छर्दि कुष्ठहृत्लासरक्तजित् ।
प्रमेहश्वासगुल्मार्शोभूपिकाविषनाशनः ॥

मञ्जिष्ठा ।

मञ्जिष्ठा विकसा जिङ्गी समङ्गा कालमेधिका ।
 मण्डूकपर्णी भण्डीरी भण्डो योजनवल्लःपि ॥
 रसायन्यरुणा काला रक्ताङ्गी रक्तयष्टिका ।
 भण्डीतकौ च भण्डीरी मञ्जूषा वस्त्ररञ्जिनी ॥
 मञ्जिष्ठा मधुरा तिक्ता कषाया स्वरवर्णकृत् ।
 गुरुरुणा विषह्ने क्षयोथयोन्वच्चिकर्णकृक् ।
 रक्तातीसारकुष्ठास्त्रवी सर्पवण्णमैहनुत् ॥

मात्रा १ माषकः ।

हरिद्रा ।

हरिद्रा काञ्चनी पीता निशाख्या वरवर्णिनी ।
 क्रिमिघ्नो हलदी योषित्प्रिया हृद्यविलासिनी ॥
 हरिद्रा कटुका तिक्ता रूचोष्णा कफपित्तनुत् ।
 वर्या त्वग्दोषमेहास्त्रयोथपाण्डुव्रणापहा ॥

मात्रा २ माषकौ ।

वनहरिद्रा आम्रगन्धिहरिद्रा च ।

अरखहलदीकन्दः कुष्ठवातास्त्रनाशनः ॥
 आम्रगन्धिहरिद्रा या सा शीता वातला मता ।
 पित्तहृन्मधुरा तिक्ता सर्वकण्डूविनाशिनी ॥

अनयोर्मात्रा २ माषकौ ।

पद्मकम् ।

पद्मकं पद्मगन्धि स्यात्तथा पद्माह्वयं स्मृतम् ॥
 पद्मकन्तुवरन्तिकं शीतलं वातलं लघु ।
 वीसर्पदाहविस्फोटकुष्ठह्ने आस्त्रपित्तनुत् ।

गर्भसंस्थापनं रुच्यं वमित्रणटषाप्रणत् ॥

काष्ठमस्य षास्त्रं, मात्रा १ माषकः ।

गोरीचना ।

गोरीचना तु मङ्गल्या वन्ध्या गौरी च रोचना ॥

गोरीचना हिमं तिक्तं वश्या मङ्गलकान्तिदा ।

विषालक्ष्मीपद्मीनादगर्भस्रावक्षतास्रहृत् ॥

एलवालुकम् ।

एलवालुकमैलेयं सुगन्धि हरिवालुकम् ।

एलवालुकमैलालु कपित्थपत्रपीरितम् ॥

एलालु कटुकं धाले कषायं शरीरालु लघु ।

हन्ति कण्डूप्रणच्छर्दिहृत्काशासचिहृद्भुजः ।

बलासविषपित्तास्रकुष्ठमूत्रगद्विभीन् ॥

मात्रा १ माषकः ।

कुटन्नटम् ।

गुडत्तजी इति च द्वयस्तु वितुन्नकनाम्नो

वृक्षस्य त्वक् मुस्ताकृतिः ।

कुटन्नटं दासपूरं बालेयं परिवेलवम् ।

प्रवगोपुरगोनईकैवर्त्तमुस्तकानि च ॥

मुस्तावत्पेलवपुटं शुक्राभं स्याद्वितुन्नकम् ॥

वितुन्नकं हिमं तिक्तं कषायं कटु, कान्तिदम् ।

कफपित्तास्रवीसर्पकुष्ठकण्डू विषप्रणत् ॥

मात्रा १ माषकः ।

कुष्ठवैरी । हिन्दी चालशुगरा ।

कुष्ठवैरी शैलरोही महागदी महीरुह ।

वैवस्वतद्रुमः स स्याद्बलकृच्च रसायनः ॥

पामाविचर्चिकाकण्डू सिम्भोर्द्विपादिकाः ।

हृन्त्यामवातं वातास्रं कुष्ठानि च विशेषतः ॥

अस्य फलस्य बीजं तत्तैलञ्च ग्रहणीयं, बीजस्य
मात्रा ६ रक्तिकाः, तैलस्य ४ विन्दवः ।

अगदः ।

अगदो हृद्गुमर्दी स्यात् क्रीटारिश्वात्सुन्दरः ।

दृद्गुमर्दी हरेद्दृग्गुपामाकण्डूविचर्चिमाः ॥

श्वेता रक्ता च गुञ्जा ।

श्वेता गुञ्जा घटा प्रोक्ता कण्ठसा वापि सा स्मृता ॥

रक्ता सा काकविञ्जी स्यात् काकण्डूश्च रक्तिका ।

काकादणी काकपौतुः सा स्मृता काकवल्ली ।

गुञ्जाद्वयस्तु श्रेष्ठं स्यात् वातापिस्तच्च राजहम् ।

मुखयोषधमखासदृशामदधिनाशनम् ॥

नेत्रामयहर हृद्यं बल्यं कण्डूत्रयं हरेत् ।

क्रिमिन्मृत्सुकुष्ठानि रक्ता च धवलापि च ॥

श्वेती रक्तश्च करवीरः ।

करवीरः श्वेतपुष्पः श्वेतकुम्भोऽश्वसारकः ।

द्वितीयो रक्तपुष्पश्च चण्डातो लगुडान्तरः ।

करवीरद्वयं तिक्तं कषायं कटुकञ्च ततः ।

प्रणलाषधकञ्जे वकीपकृष्टमखापहम् ॥

वोर्योश्च क्रिमिकण्डूत्रं भक्षितं विषयन्तम् ॥

एतयोर्भूलं ग्राह्यम् । मात्रा पादरक्तिका ।

काञ्चनारः कौविदारश्च ।

काञ्चनारः काञ्चनको गण्डारिः शीणपुष्पकः ॥

कौविदारश्च मरिक्कः कुहाली युग्मपचकः ।

कुण्डली ताम्रपुष्पावाश्मन्तकः स्वल्पकेश्वरी ॥

काञ्चनारी हिमो ग्राही तुवरः ज्ञेषपित्तनुत् ।

क्रिमिकुष्ठगुग्गुभ्रंशमण्डमालात्रयापहः ॥

कौविदारोऽपि तद्वत् स्यात्तयोः पुष्पं लघु स्मृतम् ।

रूचं संग्राहि पित्तास्त्रप्रदरक्षयकासनुत् ॥

उभयोस्वग्राह्या, मात्रा १ माषकः ।

शिरिषः ।

शिरिषो भण्डिलो भण्डी भण्डीरश्च कपोतनः ।

शुकपुष्पः शुकतरुर्मुदुपुष्पः शुकप्रियः ॥

शिरिषो मधुरोऽनुष्णस्त्रिक्तश्च तुवरो लघुः ।

दोषशीथविसर्पघ्नः कासत्रणविषापहः ॥

अस्य बीजं ग्राह्यं, मूलत्वग् च गृहणीया, मात्रा
१ माषकः ।

शिरिषिका ।

शिरिषिका टिण्डरिका दुर्बलाम्बुशिरिषिका ।

त्रिदोषविषकुठार्थीहरौ वाशिशिरिषिका ॥

सर्वांशोऽस्या ग्राह्यः, मात्रा १ माषकः ।

शालः ।

शालस्तु सर्जकश्चाश्वकर्णिका अस्य सन्धयः ॥

अश्वकर्णः कषायः स्याद्द्रव्यस्त्रिदकफक्रिमीन् ।

ब्रध्नविद्रधिवाधिर्यथोनि - गदान् हरेत् ॥

त्वगस्य गृह्यते, मात्रा २ माषकौ ॥

तम् ।

तमालः शालवद्द्वयोः कटुः क्वथितः पुनः ॥

सर्जकः शालभेदः ।

सर्जकोऽजकर्णः स्याच्छाला मरिचपत्रकः ॥

अजकर्णः कटुस्त्रिहः कषायोष्णो व्यापोहति ।

कफपाण्डुशुतिगदान् मेहकुष्ठविषत्रणान् ॥

त्वगस्य ग्राह्या, मात्रा २ माषकौ ।

शल्लकी । हिन्दी शलाह ।

शल्लकी गजभक्ष्या च सुवहा सुरभी रसा ।

महेरुणा कुन्दरुकी वल्लकी च बहुस्त्रवा ॥

शल्लकी तुवरा शीता पित्तश्लेष्मातिसारजित् ।

रक्तपित्तत्रणहरी पुष्टिकृत् समुदीरिता ॥

अस्या मूलत्वग् ग्राह्या, मात्रा २ माषकौ ।

शिशपा ।

शिशपा पिच्छिला श्यामा कृष्णसारा च साधुरः ।

कपिला सैव सुनिभिर्भस्त्रगर्भेति कीर्तिता ॥

शिशपा कटुका तिक्ता कषाया दोषहारिणी ।

उष्णवीर्या हरिन्दः कुष्ठश्वित्रवभिक्रिमीन् ।

वस्तिरम्बुणदाहास्त्रवलासान् गर्भपातिनी ॥

अस्या त्वग्ग्राह्या पत्रञ्च गृह्यणीयं, मात्रा १ माषकः ।

असनः ।

बीजकः पीतसारश्च पीतशालक इत्यपि ।

वभ्रुकपुष्पः प्रियकः सर्जकश्चासनः स्मृतः ॥
 बीजकः कुष्ठवीसर्पश्चिन्नमेहगुदक्रिमीन् ।
 हन्ति स्त्रे षास्त्रपित्तांश्च त्वच्यः केश्यो रसाद्यनः ॥
 अस्य मूलत्वग्ग्राह्या, मात्रा २ माषकौ ।

इड्डदः ।

इड्डदोऽङ्गारवृक्षश्च तिक्तकस्तापसदुमः ॥
 इड्डदः कुष्ठभूतादिगृहव्रणविषक्रिमीन् ।
 हन्त्युष्णाः श्लिचशूलघ्नस्तिक्तकः कटुपाकवान् ॥
 अस्य मूलत्वग्ग्राह्या, मात्रा १ माषकः ।

एकविंशोऽध्यायः ।

क्रिमिघ्नवर्गः ।

विडङ्गः ।

पुंसि क्लीबे विडङ्गः स्यात् क्रिमिघ्नो जन्तुनाशनः ।
 तण्डुलश्च तथा वेल्लममोघा चित्रतण्डुला ॥
 विडङ्गं कटु, तीक्ष्णोष्णं रुच्यं वल्लिकरं लघु ।
 आतिक्तं विषसंहारी भ्रान्तिदोषनिघ्नान्तमम् ।
 शूलाधानोदरश्चे षक्रिमिवातविबन्धुत् ॥
 अस्य फलं ग्राह्यं, मात्रा २ माषकौ ।

पारिभद्रः ।

पारिभद्रो निम्बतर्कमन्दारः पारिजातकः ॥

पारिभद्रोऽनिलस्ये षशोथमेदःक्रिमिप्रणुत् ।

तत्पत्रं पित्तरोमघ्नं कर्णव्याधिविनाशनम् ॥

अस्य त्वक्चूर्णादिकं घ्राष्ट्रं, मात्रा त्वक्चूर्णस्य ६
रक्तिकाः पत्रादिस्वरसस्य च ४ माषकाः ।

सोमराजी ।

अवलुञ्चो वाकुची स्यात् सोमराजी सुपणिका ।

शयिलेखा कर्णफला सीमा पूतिफलीति च ।

सोमवल्ली कालमेषी कुष्ठघ्नी च प्रकीर्तिता ॥

वाकुची मधुरा तिक्ता कटुपाका रसायनी ।

विष्टश्च हृत् हिमा रुचा सरा स्नेहास्त्रपित्तनुत् ।

रूपा हृद्या खासकुष्ठमेहज्वरक्रिमिप्रणुत् ॥

तत्फलं पित्तलं कुष्ठकफानिलहर कटु ।

केश्यं त्वथं वमिश्वासकासशोथामपाण्डुत् ॥

अस्या वीजं घ्राष्ट्रं, मात्रा ९ माषकः ।

काम्बिहः ।

काम्बिहः कर्कशचन्द्रो रत्नाङ्गो रोचनोऽपि च ॥

काम्बिहः कफपित्तास्त्रक्रिमिगुल्मोदरवणान् ।

हन्ति रेधी कटूष्णस्य मेहानाहविषाशमनुत् ॥

अस्य मात्रा ६ रक्तिकाः ।

सर्पाची । हिन्दी सरहटी । गण्डिनी ।

सर्पाची स्यात्, गण्डाली तथा नाडीकपालकः ॥

सर्पाची कटुका तिक्ता सोष्णा क्रिमिनिलन्तनी ।

दृष्टिकोन्दुरसर्पाणां विषघ्नी व्रणरोपिणी ॥

सर्वांशोऽस्या ग्राह्यः, मात्रा २ रक्तिके ।

अर्कपुष्पी ।

अर्कपुष्पी क्रूरकर्मा पयस्या जलकामुका ।

अर्कपुष्पी क्रिमिघ्ने समेहपित्तविकारजित् ॥

सर्वांशोऽस्या ग्राह्यः, मात्रा १ माषकः ।

सुसाकर्णी ।

आसुकर्णी त्वासुकर्णः पर्णिका भूदरीभवा ॥

आसुकर्णी कटुस्तिक्ता कषाया शीतला लघुः ।

विपाके कटुका सूत्रकफामयक्रिमिप्रणत् ॥

सर्वांशोऽस्या ग्रहणीयः, मात्रा १ माषकः ।

पलाशः ।

पलाशः किंशुकः पर्णी यन्निको रक्तपुष्पकः ।

क्षारश्रेष्ठो वातहरो ब्रह्मवृक्षः समिहरः ॥

पलाशो दीपनो वृथ सरोष्णः व्रथगुल्मजित् ।

काषायः कटुकस्तिक्तः सिन्धो गुदजरोगजित् ।

अग्निसन्धानकृद्दोषग्रहण्यर्थः क्रिमिन् हरेत् ॥

तत्पुष्पं स्वादु पाके तु कटु तिक्तं कषायकम् ।

वातलं कफपित्तास्त्रकञ्चुजिद्राहि शीतलम् ।

दृग्दाहयसकं वातरक्तकुष्ठहरं परम् ॥

फलं खडूणां मेहार्थः क्रिमिवातकफापहम् ।

विपाके कटुकं रुक्षं कुष्ठगुल्मोदरप्रणत् ॥

अस्य त्वग्बीजादिकं ग्राह्यं मात्रा १ माषकः ।

क्रिमिरोगे बीजमेवास्य सदा व्यवह्रियते ।

द्वाविंशोऽध्यायः ।

सन्धानीबवर्गः ।

धनुर्वृक्षः ।

धन्वङ्गस्तु धनुर्वृक्षो गोत्रवृक्षः सुतेजनः ॥

धन्वङ्गः कफपित्तास्रकासहृत्तुवरो लघुः ।

वृ हृषो बलकषूचः सन्धिक्षद्वणरोपणः ॥

अस्य त्वग् ग्रहणीया, मात्रा १ माषकः ।

अर्जुनः ।

ककुभोऽर्जुननामा च नदीसर्जश्च कीर्तितः ।

इन्द्रदुर्वीरवृक्षश्च वीरश्च धवलः स्मृतः ॥

ककुभः शीतलो हृद्यः क्षतक्षयविषास्रजित् ।

मेदीमेहव्रणान् हन्ति तुवरः कफपित्तहृत् ।

कोपनो वायुरोगस्य भग्नसन्धायको मतः ॥

अस्य त्वग् ग्रहणीया, मात्रा २ माषकौ ।

अस्थिसंहारकः ।

गृन्यमानस्थिसंहारी वज्राङ्गी वास्थिशृङ्खला ॥

अस्थिसंहारकः प्रोक्तो वातश्लेष्महरोऽस्थियुक् ।

उष्णः सरः क्षिमिष्वश्च दुर्नामन्नोऽक्षिरोगजित् ।

रूचः स्वादुर्लघुवृष्यः पाचनः पित्तलः स्मृतः ॥

काण्डं त्वग्विरहितमस्थिशृङ्खलाया

माषार्द्धं त्रिदलमकञ्चुकं तदर्धम् ।

सम्पिष्टं तदनु ततस्त्रिलस्य तैले
सम्पक्तं वटकमतीव वातहारि ॥

अस्या लतायाः सर्वांगी ग्राह्यः, मात्रा १ माषकः ।

रालः ।

रालसु गालनिर्व्यासस्तथा सर्जरसः स्मृतः ।

देवधूपो यक्षधूपस्तथा सर्वरसश्च सः ॥

रालो हिमो गुरुस्त्रिक्तः कषायो ग्राहको हरेत् ।

दोषास्त्रस्त्रेदवीमर्पेजूरव्रणविपादिकाः :

ग्रहभग्नाग्निदग्धाश्लोशूलातीसारनाशनः ॥

मात्रा ६ रक्तिकाः ।

त्रयोविंशोऽध्यायः ।

क्षतघ्नवर्गः ।

श्वेतैरण्डः ।

स्याच्छुक्लः काननैरण्डः श्वेतैरण्डो व्यडम्बनः ॥

श्वेतैरण्डः कटुस्त्रिक्तो वीर्योष्णः कफरोगनुत् ।

शूलवायुकफध्वंसी शुक्लं पूज्यमस्य तु ॥

निर्व्यासः क्षतघ्नः शूलनाशकः शूलामयविनाशनः ।

शामवातश्च वि. श्वेतैरण्डोऽपि सुदारुणम् ।

निहन्ति कफलं श्वेतैरण्डं वामनभेदनम् ॥

अध्यायस्य त्रयोविंशोऽध्यायः पश्चिमिष्टे विवृतः ।

चतुर्विंशोऽध्यायः ।

पुष्पवर्गः ।

पद्मम् ।

वा पुंसि पद्मं नलिनमरविन्दं महोत्पलम् ।
सहस्रपत्रं कमलं शतपत्रं कुशेशयम् ॥
पद्मेरुहन्तामरसं सारसं सरसीरुहम् ।
विस्रप्रसूनराजीवपुष्कराम्भोरुहाणि च ॥
कमल शीतल वण्यं मधुरं कफपित्तजित् ।
दृशादाहास्रविस्फोटविषवीसर्पनाशनम् ॥
विशेषतः सित पद्मं पुण्डरीकमिति स्मृतम् ।
रक्त कोकनदं ज्ञेयं नीलमिन्दोवरं स्मृतम् ॥
धवलं कमलं शीतं मधुरं रक्तपित्तजित् ।
तस्मादल्पगुणं किञ्चिदश्यद्रक्तोत्पलादिकम् ॥

पद्मिनी ।

भूलनालदलोत्फुल्ला फलैः समुदिता पुनः ।
पद्मिनी प्रोच्यते प्राञ्चैर्विसिन्यादि च सा स्मृता ॥
पद्मिनी शीतला गुर्वी मधुरा लवणा च सा ।
पित्तासृक्कफनुद्ग्रा वातविष्टम्भकारिणी ।
आदिशब्दात्रलिनी कमलिनीत्यादि ।

पद्मस्य नवपत्रादि ।

संघर्तिका नवदलं वीजकोषसु कर्णिका ।

किञ्चल्लः केशरः प्रोक्तो मकरन्दो रसः स्मृतः ॥
 पद्मनालं मृणालं स्यात्तथा विसमिति स्मृतम् ॥
 संवत्तिका हिमा तिक्ता कषाया दाहदृष्टप्रणत् ।
 मूत्रकच्छुगदव्याधिरक्तपित्तविनाशिनी ॥
 पद्मस्य कर्णिका तिक्ता कषाया मधुरा हिमा ।
 मुखवैशद्यकृष्णी दृष्ट्यास्त्रकफपित्तनुत् ॥
 किञ्चल्लः शीतलो वृष्यः कषायो प्राहकोऽपि सः ।
 कफपित्तदृषादाहरत्तार्थीविषशोथजित् ॥
 मृणालं शीतलं वृष्यं पित्तदाहास्त्रजित् गुरु ।
 दुर्जरं स्वादुपाकञ्च स्तन्यानिलकफप्रदम् ।
 संग्राहि मधुरं रूक्षं शालूकमपि तद्गुणम् ॥

कुमुदम् ।

श्वेतं कुवलयं प्रोक्तं कुमुदं कैरवं तथा ।
 कुमुदं पिच्छिलं स्निग्धं मधुरं ज्ञादि शीतलम् ॥

कुमुदिनी ।

कुमुदती कैरविका तथा कुमुदिनीति च ।
 सा तु मूलादिमर्वाङ्गैरुक्ता समुदिता बुधैः ॥
 पद्मिन्या ये गुणाः प्रोक्ताः कुमुदिन्याश्च ते स्मृताः ॥

सेवती ।

शतपत्री तरुण्युक्ता कर्णिका चारुकेशरा ।
 महाकुमारी गन्धाद्या लाक्षापुष्पातिमञ्जुला ॥
 शतपत्री हिमा हृद्या ग्राहिणी शुक्रला लघुः ।
 दोषत्रयास्त्रजिदृष्या तिक्ता कट्टी च पावनी ॥

वासन्ती ।

नेपाली कथिता तज्जैः सप्तला नवमालिका ।
वासन्ती शीतला लघुी तित्ता दीषत्रयास्त्रजित् ॥

जाती स्वर्णजाती च ।

जातिर्जाती च सुमना मालती राजपुत्रिका ।
चेतिका हृद्यगन्धा च सा पीता स्वर्णजातिका ॥
जातीयुगं तित्तमुष्णं तुवरं लघु दीषजित् ।
शिरोऽक्षिमुखदन्ताक्षि विषकुष्ठानिलास्त्रजित् ॥

यूथिका स्वर्णयूथिका च ।

यूथिका गणिक स्वहा सा पीता हेमपुथिका ॥
यूथियुगं हिम तित्तं कटु पाकरसं लघु ।
मधुर तुवरं हृद्यं पित्तघ्नं कफवातलम् ।
व्रणास्त्रमुखदन्ताक्षिशिरोरोगविषापहम् ॥

चम्पकः ।

चाम्पेयश्चम्पकः प्रोक्तो हेमपुष्पश्च स स्मृतः ।
एतस्य कलिका गन्धकलीति कथिता बुधैः ॥
चम्पकः कटुकस्तिक्तः कषायो मधुरो हिमः ।
विषक्रिमिहरुः कृच्छ्रकफवातास्त्रपित्तजित् ॥

वकुलः ।

वकुलो मधुगन्धश्च सिंहकेशरकस्तथा ॥
वकुलस्तुवरोऽनुष्णः कटुपाकरसो गुरुः ।
कफपित्तविषश्वित्रक्रिमिदन्तगदापहः ॥

शिवमल्ली ।

बृहदकुल इत्यस्या नामान्तरम् ।

शिवमल्ली पाशुपत एकाठीली वुकी वसुः ॥

वुकोऽनुष्णः कटुस्त्रिक्तः कफपित्तविषापहः ।

योनिशूलवृषादाहकुष्ठशोथास्त्रनाशनः ॥

कदम्बः ।

कदम्बः प्रियकी नीपो वृत्तपुष्पो हलिप्रियः ॥

कदम्बो मधुरः शीतो कषायो लवणो गुरुः ।

सरो विष्टम्भकद्रुक्षः कफस्तन्यानिक्षप्रदः ॥

वार्षिकी ।

श्रीपद्मी षट्पदानन्दा वार्षिकी सुक्तवन्धना ॥

वार्षिकी शीतला लघ्नी तिक्ता दोषत्रयापहा ।

कर्णाक्षिमुखरोगघ्नी तत्तैलं तद्रुषं स्मृतम् ॥

मल्लिका ।

मल्लिका मद्यन्ती च शीतभीरुश्च भूपद्मी ॥

मल्लिकोष्णा लघुर्वर्ष्या तिक्ता च कटुका हरित् ।

वातपित्तास्यद्रुग्व्याधिकुष्ठारुचिविषत्रणान् ॥

माधवी ।

माधवी स्यात्तु वासन्ती पुण्ड्रको मण्डकोऽपि च ।

अतिसुक्तो विमुक्तश्च कामुको भ्रमरोत्सवः ॥

माधवी मधुरा शीता लघ्नी दोषत्रयापहा ॥

केतकः सुवर्णकेतकी च ।

केतकः सूचिकापुष्पी जम्बुकः क्रकचच्छदः ।

सुवर्णकेतकी त्वन्या लघुपुष्पा सुगन्धिनी ॥

केतकः कटुकः स्वादुर्लघुस्तिक्तः कफापहः ।
 उष्णा तिक्तरसा ज्ञेया चक्षुष्या हेमकेतकी ॥
 किङ्किरातः ।

किङ्किरातो हेमगौरः पीतकः पीतभद्रकः ॥
 किङ्किरातो हिमस्तिक्तः कषायश्च हरेदसौ ।
 कफपित्तपिपासास्रदाहशोषवमिक्रिमीन् ॥
 कर्णिकारः ।

कर्णिकारः परिव्याधः पादपोतूल इत्यपि ॥
 कर्णिकारः कटुस्तिक्तस्तुवर शोधनी लघुः ।
 रञ्जनः सुखदः शीथश्लेष्मास्त्रणकुष्ठजित् ॥
 अञ्जाटनः ।

गौरादिदेशेऽयं द्वाणपुष्पनाम्ना प्रसिद्धः ।
 अञ्जातोऽञ्जाटनः प्रोक्तस्तथाञ्जातक इत्यपि ।
 कुरण्टको वर्णपुष्पः स एवोक्तो महासहः ॥
 अञ्जाटनः कषायोष्णः स्निग्धः स्वादुश्च तिक्तकः ॥
 कुन्दम् ।

कुन्दस्तु कथितं मान्यं सदापुष्पश्च तत् स्मृतम् ।
 कुन्दं शीतं लघुं श्लेष्मशिरोरुग्विषपित्तहृत् ॥
 सुषुकुन्दः ।

सुषुकुन्दः क्षत्रवृक्षसित्तकः प्रतिविष्णुकः ।
 सुषुकुन्दः शिरःपीडापित्तास्रविषनाशनः ॥
 द्विलकः ।

तित्तकः सुरकः श्रीमान् सुषुप्तच्छत्रपुष्पकः ॥

तिलकः कटुकः पाके रसे चोष्णो रसायनः ।
 कफकुष्ठक्रिमीन् वस्तिमुखदन्तगदान् हरति ॥
 बन्धूकः ।

बन्धूको बन्धूजीवश्च रक्तो माध्याह्निकोऽपि च ।
 बन्धूकः कफज्वरघ्नी वातपित्तहरो लघुः ॥
 अगस्तिः ।

अथागस्तिर्वज्रसेनो मुनिपुष्पो मुनिद्रुमः ॥
 अगस्तिः पित्तकफजिञ्जातुर्षकहरी हिमः ।
 रुक्षो वातकरस्तिक्तः प्रतिश्यायनिवारणः ॥
 सिन्दूरी । हिन्दी सिन्दुरिवा ।

सिन्दूरी रक्तबीजा च रक्तपुष्पा सुकोमला ।
 सिन्दूरी विषपित्तास्रवृण्णावान्तिहरी हिमा ॥
 कुञ्जकः । हिन्दी कूजा ।

कुञ्जको भद्रतरणिवृंहतपुष्पाऽतिकेशरः ।
 महासहा कण्टकाद्या नीलालिकुलसङ्कुला ॥
 कुञ्जकः सुरभिः स्वादुः कषायानुरसः सरः ।
 त्रिदोषशमनो हृष्य शीतहर्त्ता च स स्मृतः ॥
 सैरेयकत्रयम् ।

सैरेयकः श्वेतपुष्पः सैरेयः कटुसारिका ।
 सहाचरः सहचरः स च भिन्द्यापि कथ्यते ॥
 कुरण्टकोऽत्र पीते स्याद्रक्ते कुरवकः स्मृतः ।
 नीलवर्णो बुधैरक्तो दास आर्त्तगलघ्न सः ॥
 सैरेयः कुष्ठवातास्रकफकण्डूविषापहः ।

तिक्तोष्णो मधुरो दन्त्यः सुस्निग्धः केशरञ्जनः ॥
एतेषा सर्वांशो गृह्यते, मात्रा २ माषकौ ।

पञ्चविंशोऽध्यायः ।

फलवर्गः ।

शाम्बः ।

शाम्बः प्रोक्तो रसालश्च सहकारोऽतिसौरभः ।
कामाङ्गो मधुद्रुतश्च भाकन्दः पित्तवृत्तभः ॥
शाम्बपुष्पमतोसारकफपित्तप्रमेहनुत् ।
असृग्दुष्टिहरं शीतं रुचिकृद्ग्राहि वातलम् ॥
शाम्बं बालं कषायाश्लं रुच्यं मारुतपित्तनुत् ।
तरुणन्तु तदत्यश्लं रूच्यं दीपत्रयास्त्रकृत् ॥
शाम्बमामं त्वचा हीनमातपेऽतिविशोषितम् ।
शाम्बं स्नातु कषायं स्याद्भेदनं कफवातजित् ॥
फलन्तु मधुरं वृष्यं स्निग्धं बलसुखप्रदम् ।
गुरु वातहरं हृद्यं वरुणं शीतमपित्तलम् ॥
कषायागुरसं वल्लिस्त्री अशुक्रविवर्द्धनम् ।
तदेव वृचसंपकं गुरु वातहरं परम् ।
मधुरास्त्ररसं किञ्चिद्भवेत् पित्तप्रकोपनम् ॥
शाम्बं कृत्रिमपक्वञ्च तद्भवेत् पित्तनाशनम् ।

रसस्याम्बुस्य हीनत्वात् माधुर्याच्च विशेषतः ॥
 लघुत्वं तत् परं रुच्यं बल्यं वीर्यकरं लघु ।
 शीतलं शीघ्रपाकि स्यात् वातपित्तहरं सरम् ॥
 तद्रसो गलितो बल्यो गुरुर्वातहरः सरः ।
 अहृद्यस्तरपणीऽतीवहृद्यः कफवर्द्धनः ॥
 तस्य खण्डं गुरु परं रीचनं चिरपाकि च ।
 मधुरं हृद्यं बल्यं शीतलं वातनाशनम् ॥
 वातपित्तहरं रुच्यं हृद्यं बलवर्द्धनम् ।
 हृद्यं वीर्यकरं स्वादु दुग्धाम्बुं गुरु शीतलम् ॥

अन्दानलत्वं विषमज्वरञ्च

रक्तामयं बहुगुदीदरञ्च ।

आम्नातिथोगो नयनामयं वा

करोति तस्मादति तानि नाद्यात् ॥

एतदम्बुस्यविषयं मधुराम्बुपरं न तु ।
 मधुरस्य परं नैव हितास्वाद्या गुणा यतः ॥
 शुण्ठ्याम्बुसोऽनुपान स्यादाम्नाणामतिभक्षणे ।
 जीरकं वा प्रयोक्तव्यं सह सौवर्चलीन च ॥

आम्नावर्त्तः ।

पक्वस्य सहकारस्य पटे विस्तारितो रसः ।
 घर्मयुक्तो मुहुर्दत्त आम्नावर्त्त इति स्मृतः ॥
 आम्नावर्त्तं स्तृषाच्छर्दिवातपित्तहरः सरः ।
 रुच्यः सूर्याशुभिः पाकाल्लघुश्च स हि कीर्तितः ॥

नवपल्लवम् ।

आम्बुस्य पल्लवं रुच्यं कफपित्तविनाशनम् ॥

राजान्त्रः ।

राजान्त्रष्टङ्ग आम्नातः कामाह्वो राजपुत्रकः ॥
राजान्त्रन्तुवरं स्वादु विशदं शीतलं गुरु ।
याहि रूतं विवक्षाधवातकृत् कफपित्तनुत् ॥

पणशः ।

पणशः कण्टकिफलः पनसोऽतिवृहत्फलः ॥
पणशं शीतलं पक्वं स्निग्धं पित्तानिलापहम् ।
तर्पणं वृंहणं स्वादु मांसलं श्लेष्मलं भृशम् ।
बल्यं शुक्रप्रदं हन्ति रक्तपित्तक्षतत्रणान् ॥
आमं तदेव विष्टम्भि वातलं तुवरं गुरु ।
दाहकृन्मधुरं बल्यं कफमेदोविवर्द्धनम् ॥
पणशोद्भूतबीजानि वृथाणि मधुराणि च ।
गुरुणि बह्विष्कानि सृष्टमूत्राणि संवदेत् ॥

अन्यच्च । मज्जा पणशजो वृथो वातपित्तकफापहः ।
विशेषात् पणशो वर्ज्यः गुल्मिभिर्मन्दवह्निभिः ॥

लकुचः ।

लकुचः क्षुद्रपणशो लकुचो डहुरित्यपि ॥
आमं लकुचमुष्णञ्च गुरु विष्टम्भकक्षया ।
मधुरञ्च तथाम्लञ्च दोषत्रितयरक्तकृत् ।
शुक्राग्निनाशनं वापि नेत्रयोरहितं स्मृतम् ॥
सुपक्वन्तत्, मधुरमम्लञ्चानिलपित्तहृत् ।
कफवह्निकरं रुच्यं वृथं विष्टम्भकञ्च तत् ॥

कीशाम्नः कीशम्भ इति च ।

कीशाम्न उक्तः क्षुद्राम्नः क्षिभिवृचः सुकीशकः ।

कोशाम्नः कुष्ठशीतास्त्रपित्तत्रणकफापहः ॥
ततभलं ग्राहि वातघ्नमम्लोष्णं गुरु पित्तलम् ।
पक्वन्तु दीपनं रुच्यं लघूष्णं कफवातनुत् ॥

कालिन्दम् ।

कालिन्दं क्षणवीजं स्यात् कालिङ्गञ्च सुवर्तुलम् ।
कालिन्दं ग्राहि दृक्पित्तशुक्रहृच्छीतलं गुरु ।
पक्वन्तु सीष्णं सञ्चार पित्तलं कफवातजित् ॥

खर्वुजम् ।

दशाङ्गुलन्तु खर्वुजं कथ्यते तद्गुणा अथ ।
खर्वुजं मूत्रल बल्यं कीष्ठशुद्धिकरं गुरुः ॥
स्निग्धं स्वादुतरं शीतं वृष्यं पित्तानिलापहम् ।
तेषु यच्चाम्लमधुरं सञ्चारञ्च रसाद्भवेत् ।
रक्तपित्तकरं तत्तु मूत्रकृच्छ्रकरं परम् ॥

त्रपुषम् ।

त्रपुषं कण्टकिफलं सुधावासः मुशीतलम् ॥
त्रपुषं लघु नीलञ्च नवं तट्कमदाहजित् ।
स्वादु पित्तापहं शीतं रक्तपित्तहरं परम् ॥
तत् पक्वमम्लसुष्णं स्यात् पित्तलं कफवातनुत् ।
तद्बीजं मूत्रलं शीतं रुच्यं पित्तास्त्रकृच्छ्रजित् ॥

चिभिंटम् ।

चिभिंटं धेनुदुग्धञ्च तथा गौरक्षककटी ॥
चिभिंटं मधुरं रुच्यं गुरु पित्तकफापहम् ।
अनुष्णं ग्राहि विष्टम्भि पक्वं तूष्णञ्च पित्तलम् ॥

गुवाक' ।

घोरष्टः पूगी पूगञ्च गुवाकः क्रसुकोऽस्य तु ।
फलं पूगोफलं प्रोक्तमुद्दे गञ्च तदीरितम् ॥
पूगं गुरु हिमं रूक्षं कषायं कफपित्तजित् ।
मोहनं दीपनं रुच्यमास्यवैरस्यनाशनम् ॥
आर्द्रं तद्गुर्वभिष्यन्दि वक्त्रिदृष्टिहरं स्मृतम् ।
खिन्नं दोषत्रयच्छेदि दृढमध्यन्तदुत्तमम् ॥

तालम् ।

तालन्तु लेखपत्रः स्यात् तृणराजो मङ्गोन्नतः ॥
पक्वं तालफलं पित्तरक्तञ्चैषविषडैनम ।
दुर्जरं बहुभ्रुवञ्च तन्द्राभिष्यन्दशुक्रदम् ॥
तालमज्जा तु तरुण किञ्चिन्मदकरो लघुः ।
श्लेष्मलो वातपित्तघ्नः स स्त्रीही मधुरः सरः ॥

तालजतीयम् ।

तालजं तरुणं तीयमतीवमदकन्मतम् ।
अस्तीभूतं तदा तु स्यात् पित्तकृदातदीषड्भृत् ॥
कपित्यम् ।

कपित्यन्तु दधित्यः स्यात् तथा पुष्पफलः स्मृतः ।
कपिप्रियो दधिफलस्तथा दन्तशथोऽपि च ॥
कपित्यमाम संघाहि कषायं लघु लेखनम् ।
यक्तं गुरु तृषाहिक्राशमनं वातपित्तजित् ।
स्यादल्पं तुवरं कण्ठशोधनं घाहि दुर्जरम् ॥

जम्बुः ।

शुद्धजम्बुः स्थूलपत्रा नादेयी जलजम्बुका ।

जम्बुः संग्राहिणी रूक्षा कफपित्तास्रदाहजित् ॥

राजजम्बूः ।

फलेन्द्रा कथितानन्दी राजजम्बूर्महाफला ।

तथा सुरभिपत्रा च महाजम्बूरपि स्मृता ॥

राजजम्बूफल स्वादु विष्टम्भि गुरु रोचनम् ॥

वदरः ।

पुंसि स्त्रियाश्च कर्कन्धुर्वदरी कोलमित्यपि ।

फेनिलं कुवलं घोटा सौवीरं वदरं महत् ।

अजप्रिया कुहा कोली विषमोभयकण्टका ॥

तत्र वदरविशेषाणां लक्षणानि

गुणाश्च ।

पच्यमानं सुमधुरं सौवीरं वदरं महत् ॥

सौवीरं वदरं शीतं भेदनं गुरु शुक्लम् ।

द्वंहणं पित्तदाहास्रत्रयलक्षणानिवारणम् ॥

सौवीरं लघु सम्पक्कं मधुरं कोलमुच्यते ॥

कोलन्तु वदरं ग्राहि रूच्यमुष्णञ्च वातलम् ।

कफपित्तकरञ्चापि गुरु सारकमीरितम् ॥

कर्कन्धुः क्षुद्रवदरं कथितं पूर्वसूरिभिः ॥

अन्नं स्यात् क्षुद्रवदरं कषायं मधुर मनाक् ।

स्निग्धं गुरु च तिक्तञ्च वातपित्तापहं स्मृतम् ॥

शुष्कं भेदग्निक्तत् सर्वं लघु लक्षणाक्तमास्रजित् ॥

लवली ।

सुगन्धमूला लवली पाण्डुः कीमलत्रल्लला ॥

लवलीफलमश्मार्गः कफपित्तहरं गुरु ।

विशदं रोचनं रूक्षं स्वादुस्त्रन्तुवरं रसे ॥

करमर्दः ।

करमर्दः सुषेणः स्यात् कृष्णपाकफलस्तथा ।

तन्मातृशुफला या तु सा ज्ञेया करमर्दिका ॥

करमर्दद्वयं त्वाममन्तं गुरु तृषाहरम् ।

उष्णं रुचिकरं प्रोक्तं रक्तपित्तकफरदम् ।

तत् पक्वं मधुरं रुच्यं लघु पित्तममोरजित् ॥

पिथालम् ।

पिथालमु खरस्कन्धधारी बहुलवलाहः ।

राजादनस्तापसेष्टः सन्नकदुर्धनुष्यटः ॥

चारः पित्तकफास्रघ्नस्तत्फलं मधुरं गुरु ।

स्निग्धं सरं मरुत्पित्तदाहज्वरतृषापहम् ॥

पिथालमज्जा मधुरो वृथः पित्तानिलापहः ।

हृद्योऽतिदुर्जरः स्निग्धो विष्टम्भौ चामवर्द्धनः ॥

राजादनः ।

राजादनः फलाध्यक्षो राजन्या क्षीरकापि च ॥

क्षेरिकायाः फल वृथं बल्य स्निग्धं हिमं गुरु ।

तृष्णामूर्च्छामदभ्रान्तित्रयदोषत्रयासृजित् ॥

विकङ्कतः ।

विकङ्कतः सुवाहवी ग्रन्थिलः स्वादुकण्टकः ।

स एव यच्चहृत्क्ष कण्टको व्याघ्रपादपि ॥

विकङ्कतफलं पक्वं मधुरं सर्वदोषजित् ॥

मधूकः ।

मधूकः गुडपुष्प स्यान्मधुपुष्पो मधुस्रवा ।

वानप्रस्थो मधुष्टौलो जलजेऽत्र मधूलकः ॥
 मधूकपुष्पं मधुरं शीतलं गुरु हृंहणम् ।
 बलशुक्रकरं प्रोक्तं वातपित्तविनाशनम् ॥
 फलं शीतं गुरु स्वादु शुक्रलं वातपित्तनुत् ।
 अहृद्यं हन्ति तृणाम्रदाहश्वासक्षतक्षयान् ॥

परुषकम् ।

परुषकेन्तु परुषमल्पास्थि च परापरम् ॥
 परुषकं कषायास्त्रमामं पित्तकरं लघु ।
 तत् पक्वं मधुरं पाके शीतं त्रिष्टम्भि हृंहणम् ।
 हृद्यन्तु पित्तदाहामुज्वरक्षयसमीरहृत् ॥

तूतः ।

तूतः स्थूलश्च पूगश्च क्रमुकी ब्रह्मदारु च ॥
 तूतं पक्वं गुरु स्वादु हिमं पित्तानिलापहम् ।
 तदेवामं गुरु सरमस्त्रीष्णं रक्तपित्तहृत् ॥

दाडिमः ।

दाडिमः करको दन्तवीजो लोहितपुष्पकः ।
 तत्फलं त्रिविधं स्वादु स्वादुस्त्रं केवलाम्बकम् ॥
 तत्तु स्वादु त्रिदोषघ्नं तृड्ढाहज्वरनाशनम् ।
 हृत्कण्ठमुखरोगघ्नं तर्पणं शुक्रलं लघु ॥
 कषायानुरसं ग्राहि स्निग्धं मेधाबलावहम् ।
 स्वादुस्त्रं दीपनं रुच्यं किञ्चित् पित्तकरं लघु ॥
 अन्नन्तु पित्तजनकमस्त्रं वातकफापहम् ॥

बहुवारः ।

बहुवारस्तु शीतः स्वादुहालो बहुवारकः ।

शैलुः श्लेष्मातकश्चापि पिच्छिलो भूतवृक्षकः ॥
 बहुवारो विषस्फोटव्रणवीसर्पकुष्ठनुत् ।
 मधुरसुवरस्तिक्तः केश्यश्च कफपित्तहृत् ॥
 फलमामन्तु विष्टम्भि रूचं पित्तकफास्त्रजित् ।
 तत् पक्कं मधुरं स्निग्धं श्लेष्मल शीतलं गुरु ॥

कतकः ।

पयःप्रसादि कतकं कतकं तत्फलञ्च तत् ।
 कतकस्य फलं नेत्रं जलनिर्मलताकरम् ।
 वातश्लेष्महरं शीतं मधुरं तुवरं गुरु ॥

क्षुद्रखर्जूरी पिण्डखर्जूरी कीहारा च ।
 भूमिखर्जूरिका खाद्वी दुरारोहा मृदुच्छदा ।
 तथा स्कन्धफला काकककंटी स्वादुमस्तका ॥
 पिण्डखर्जूरिका त्वन्या स्वाद्देशे पश्चिमे भवेत् ॥
 खर्जूरी गोस्तनाकारा परद्वीपादिहागता ।
 जायते पश्चिमे देशे स्याच्छोहारेति कीर्त्यते ॥
 खर्जूरीत्रितयं शीतं मधुरं रसपाकयोः ।
 स्निग्धं रुचिकरं हृद्यं क्षतक्षयहरं गुरु ॥
 तर्पणं रक्तपित्तघ्नं पुष्टिविष्टम्भशुक्रदम् ।
 कोष्ठमारुतहृद्बल्यं वान्तिवातकफापहम् ॥
 ज्वरातिसारक्षुत्पणाकासश्वासनिवारकम् ।
 मदमूर्च्छामरुत्पित्तमद्योदभूतगदान्तकृत् ॥
 महतीभ्यां गुणैरल्पा स्वल्पखर्जूरिका स्मृता ॥
 खर्जूरीतरुतीयन्तु मदपित्तकर भवेत् ।
 वातश्लेष्महरं रुच्यं दीपनं बलशुक्रकृत् ॥

सुलेमानी पिण्डखर्जूरीभेदः ।

सुलेमानी तु सटुला दलहीनफला च सा ।

सुलेमानी अमभ्रान्तिदाहसूच्छास्रपित्तहृत् ॥

द्राक्षा ।

द्राक्षा स्वादुफला प्रोक्ता तथा मधुरसापि च ।

सृष्टीका हारहरा च गोस्तनी चापि कीर्तिता ॥

द्राक्षा पक्वा सरा शीता चक्षुष्या हृंहृषी गुरुः ।

स्वादुपाकरसा स्वर्था तुवरा सृष्टमूर्त्विष्ट् ॥

कोष्ठमारुतकृद्दृष्या कफपुष्टिरुचिप्रदा ।

हन्ति टण्णाज्वरश्वासवातवातास्रकामलाः ॥

कच्छ्रास्रपित्तसंमोहदाहशोषमदात्ययान् ।

आमा स्वल्पगुणा गुर्वी सैवास्त्रा रक्तपित्तकृत् ॥

वृष्या स्याद्गोस्तनीद्राक्षा गुर्वी च कफपित्तहुत् ।

अवीजान्धा स्वल्पतरा गोस्तनीसदृशी मुखैः ॥

द्राक्षा पर्वतजा यादृक् तादृशी करमर्दिका ॥

गोस्तनी भुनक्ता इति लोके । अवीजा ईषदीजा

किसिमिस इति लोके । पर्वतजा बहावीर इति लोके ।

करमर्दिका करौदी इति लोके ।

अमृतफलम् ।

यत् वदक्सानकाविलप्रभृतिषु देशेषु नामरातीति
प्रसिद्धम् ।

अमृतफल लघु वृष्यं सुत्वाद्दु त्रीन् हर्त्त दीशान् ।

देशेषु सुहलाय बहुल नक्षयते लोकेः ॥

सेवम् ।

मुष्टिप्रमाणं वदरं सेवं सिवितिकाफलम् ॥
 सेवं समीरपित्तघ्नं वृंहणं कफकृद्गुरु ।
 रसे पाके च मधुरं शिशिरं रुचिशुक्रकृत् ॥

प्राचीनामलकम् ।

प्राचीनामलकं लोके पानीयामलकं स्मृतम् ।
 प्राचीनामलकं दोषत्रयजिञ्ज्वरघाति च ॥

वातादः ।

वातादो वातवैरी स्यान्नेत्रोपमफलस्तथा ।
 वाताद उष्णः सुस्निग्धो वातघ्नः शुक्रकृद्गुरुः ॥
 वातादमज्जा मधुरो वृष्यः पित्तानिलापहः ।
 स्निग्धोष्णः कफकृन्नेष्टो रक्तपित्तविकारिणाम् ॥

पीलुः ।

पीलुर्गुलफलः खंसी तथा शीतफलोऽपि च ॥
 पीलुः श्लेष्मसमीरघ्नं पित्तलं भेदि गुल्मनुत् ।
 स्रादु तिक्तञ्च यत् पीलु तन्नात्युष्णं त्रिदोषहृत् ॥

अक्षीटः ।

पीलुः शैलभवोऽक्षीटः कर्परालञ्च कीर्त्तितः ।
 अक्षीटकोऽपि वातादसदृशः कफपित्तकृत् ॥

निम्बुः ।

निम्बुः स्त्री निम्बुकं क्लौवे निम्बूकमपि कीर्त्तितम् ।
 निम्बूकमज्जं वातघ्नं दौषघ्नं पाचनं लघु ॥
 अन्यच्च । निम्बूकं क्रिमिसमूहनाशनं
 तीक्ष्णमज्जमुदरग्रहापहम् ।

वातपित्तकफशूलिने हितं
 कष्टनष्टरुचिरोचनं परम् ॥
 त्रिदोषवह्नित्रयवातरोग-
 निपीडितानां विषविह्वलानाम् ।
 मन्दानले बद्धगुदे प्रदेयं
 विसृचिकायां मुनयो वदन्ति ॥

मिष्टनिम्बु ।

मिष्टनिम्बुफलं स्वादु गुरुमारुतपित्तनुत् ।
 गररोगविषध्वंसि कफोत्क्लेशि च रक्ताहतम् ।
 शोषारुचिदृषाच्छर्दिहरं बल्यञ्च वृंहणम् ॥

बीजपूरः ।

बीजपूरो मातुलुङ्गो रुचकः फलपूरकः ॥
 बीजपूरफलं स्वादु रसेऽस्त्र दीपनं लघु ।
 रक्तपित्तहरं कण्ठजिह्वाहृदयशोथनम् ।
 श्वासकासारुचिहरं हृद्यं दृषणाहरं स्मृतम् ॥

मधुकर्कटिका ।

बीजपूरोऽपरः प्रोक्तो मधुरो मधुकर्कटी ॥
 मधुकर्कटिका स्वादी रोचनी शीतला गुरुः ।
 रक्तपित्तत्रयश्वासकासहिकामापहा ॥

जम्बीरहयम् ।

स्याज्जम्बीरो दन्तशठो जम्बजम्बीरजम्बलाः ॥
 जम्बीरमुष्णं गुर्वस्त्रं वातस्त्रे भविवन्धनुत् ।
 शूलकासकफोत्क्लेशच्छर्दिदृषणामदोषजित् ।
 आस्यवैरथ्यहृत्पीडावह्निमान्यक्तिमीन् हरेत् ॥

स्वल्पजम्बीरिका तद्वत् तृणाच्छर्दिनिवारणी ॥

वृक्षाम्लम् । हिन्दी महादा ।

वृक्षाम्लं तिन्त्रिङ्गीकञ्च चुक्रं स्यादम्लहृत्कम् ॥

वृक्षाम्लमाममन्लोष्णं वातघ्नं कफपित्तलम् ।

पक्वन्तु गुरु संग्राहि कटुकन्तुवर लघु ॥

अम्लोष्णं रोचनं रुचं दीपन कफवातकृत् ।

तृणाशीग्रहणीगुल्मशूलहृद्दोगजन्तुञ्जित् ॥

अम्लवेतसः ।

स्यादम्लवेतसञ्चुक्रं शतवेधि सहस्रनुत् ॥

अम्लवेतसमत्यम्लं भेदनं लघु दीपनम् ।

हृद्दोगशूलगुल्मघ्नं पित्तलं लोमहर्षणम् ॥

रुच विरमूत्रदोषघ्नं म्लीहीदावर्त्तनाशनम् ।

हिक्कानाहारुचिश्वासकासाजीर्णवमिप्रणुत् ॥

कफवातामयध्वंसि छागमांसद्रवत्वकृत् ।

श्रेण कान्तगुणं ज्ञेय लीहसूचीद्रवत्वकृत् ॥

चतुरम्लपञ्चाम्लयौर्लक्षणम् ।

अम्लवेतसवृक्षाम्लवृहज्जम्बीरनिम्बुकैः ।

चतुरम्लं हि पञ्चाम्लं धीजपूरयुतैर्भवेत् ॥

तिन्त्रिङ्गी ।

अम्लिका चुक्रिकास्त्री च चुक्रा दम्लशठापि च ।

अम्ला च त्रिचिका चिञ्चा तिन्त्रिङ्गीका च तिन्त्रिङ्गी ।

अम्लिकाम्ना गुरुर्वीतहरी पित्तकफाम्लकृत् ।

यक्रा तु दीपनी रुचा सरोष्णा कफवातनुत् ॥

कर्मरङ्गम् ।

कर्मरङ्गं हिमं ग्राहि स्वादम्ल कफवातकृत् ॥

षड्विंशोऽध्यायः ।

अथ शाकवर्गः ।

शाकम् ।

पत्रं पुष्पं फलं नालं कन्दं संखेदजं तथा ।
 शाकं षड्विधमुद्दिष्टं गुरु विद्याद्यथोत्तरम् ॥
 प्रायशाकानि सर्वाणि विष्टम्भीनि गुरूनि च ।
 रूक्षाणि बहुवर्चांसि सृष्टविन्मारुतानि च ॥
 शाकं भिनत्ति वपुरस्थि निहन्ति नेत्रम् ।
 वर्णं विनाशयति रक्तमथापि शुक्रम् ॥
 प्रक्षाक्षयञ्च कुरुते पलितञ्च नूनम् ।
 हन्ति स्मृतिं गतिमिति प्रवदन्ति तज्ज्ञाः ॥

शाकेषु सर्वेषु वसन्ति रोगा-

स्ते हेतवो देहविनाशनाथ ।

तस्माद्बुधः शाकविवर्जनन्तु

कुर्यात्तथास्त्रेषु स एव दोषः ॥

एतानि शाकनिन्दकानि वचनानि सामान्यानि ।

अथ शाकेषु विशिष्टानि वचनानि ।

पत्रशाकानि ।

वासुकद्वयम् ।

वास्तूक वासुकश्च स्यात् चारपत्रञ्च शाकराट् ।
 तदेव तु बृहत्पत्र रक्तं स्याद्गौडवासुकम् ॥
 प्रायशो यवसाध्ये स्याद्यवशाकमतः स्मृतम् ।
 वास्तूकद्वितयं स्यादु चारं पाके कटूदितम् ॥
 दीपन पाचनं रुच्यं लघु शुक्र बलप्रदम् ।
 सरं ग्रीहास्रपित्तार्शः क्रिमिदोषत्रयापहम् ॥

पोतकी ।

पोतक्युपोदिका सा तु मालवामृतवज्जरी ॥
 पोतकी शीतला स्निग्धा श्लेष्मला वातपित्तनुत् ॥
 अजगठ्या पिच्छिला निद्रा शुक्रदा रक्तपित्तजित् ।
 बलदा रुचिकृत् पथ्या वृहणी तृप्तिकारिणी ॥

मारिषः ।

मारिषो वाष्पको मार्शः श्वेतो रक्तश्च स स्मृतः ॥
 मारिषो मधुरः शीतो विष्टम्भो पित्तनुद्गमुरः ।
 वातश्लेष्मकरो रक्तपित्तनुद्विषमाग्निजित् ॥
 रक्तमार्शो गुरुर्नाति सञ्चारी मधुरः सरः ।
 श्लेष्मलः कटुकः पाके स्वल्पदोष उदीरितः ॥

तण्डुलीयः ।

तण्डुलीयो मेघनादः काण्डे रस्तण्डुलेरकः ।
 भण्डोरस्तण्डुलीबीजो विषघ्नश्चाल्पमारिषः ॥
 तण्डुलीयो लघुः शीतो रूक्षः पित्तकफास्रजित् ।
 सृष्टमूत्रमलो रुच्यो दीपनो विषहारकः ॥

पलक्या ।

पलक्या वास्तुकाकारा क्षुरिका चीरितच्छदा ॥

पलक्या वातला शीता श्लेष्मला भेदिनी गुरुः ।

विष्टम्भिनी मद्ग्वासपित्तरक्तकफापहाः ॥

नारिकम् ।

नाडिकं कालशाकञ्च आडशाकञ्च कालकम् ॥

कालशाकं मर रुच्यं वातकृत् कफशोथ हृत् ।

बल्यं रुचिकरं मेध्यं रक्तपित्तहरं हिमम् ॥

पट्टशाक ।

पट्टशाकस्तु नाडौको नाडौशाकञ्च स स्मृतः ।

नाडिको रक्तपित्तघ्नो विष्टम्भो वातकोपनः ॥

कलम्बी ।

कलम्बी शतपर्वी च कथ्यन्ते तद्गुणा अथ ।

कलम्बी स्तन्यदा प्रोक्ता मधुरा शुक्रकारिणी ॥

लोणी बृहन्नोणी च ।

लोणा लोणी च कथिता बृहन्नोणी तु घोटिका ॥

लोणी रूचा स्मृता गुर्वी वातश्लेष्महरी पटुः ।

अर्शघ्नी दीपनी चास्त्रा मन्दाग्निविघनाशिनी ॥

घोटिकान्ना सरा चोष्णा वातकृत् कफपित्त हृत् ।

वाग्दोषत्रणगुल्मघ्नी श्वासकाशप्रमेहनुत् ।

शोथे लोचनरोगे च हिता तज्जैरुदाहता ॥

चुक्रिका ।

चुक्रिका स्यात् तु पत्रास्त्रा रोचिनी शतबोधिनी ॥

चुक्रा त्वस्त्रतरा स्वाडो वातघ्नो कफपित्तकृत् ।

रुचा लघुतरा पाके कट्वी च नाति रोचनी ॥

चिञ्चा । नाडीचवत् ।

चिञ्चा चञ्चुश्चञ्चुकी च दीर्घपत्रा सतिक्तता ॥

चञ्चुः शीता रसा रुचा स्वादौ दोषत्रयापहा ।

धातुपुष्टिकरी बल्या मेघ्या पिच्छिलका च सा ॥

हिलमोचिका ।

ब्राह्मी शङ्खधरा चारी ब्राह्मी च हिलमोचिका ।

शीथं कुष्ठं कफं पित्तं हरते हिलमोचिका ॥

शितिवारः ।

शितिवारः शितिवरः स्वस्तिकः सुनिषसकः ।

श्वेदारकः सूचिपत्रः पर्णकः कुक्कुटः शिखी ॥

चाङ्गे रौसदृशः पत्रैश्चतुर्दल इतीरितः ।

शाको जलान्विते देशे चतुःपत्रीति चोच्यते ॥

सुनिषसो हिमो ग्राही मोहदोषत्रयापहः ।

श्विदाहौ लघुः स्वादुः कषायो रुद्धदीपनः ।

वृथो रुच्यो ज्वरश्वासमेहकुष्ठभ्रमप्रणुत् ॥

मूलकपत्रम् ।

पाचनं लघु रुच्योष्णं पत्रं मूलकजं नवम् ।

स्नेहसिद्धं त्रिदोषघ्नमसिद्धं कफपित्तकृत् ॥

द्रोणपुष्पीपत्रम् ।

द्रोणपुष्पीदलं स्वादु रुच्यं गुरु च पित्तकृत् ।

भेदनं कामलाशीथमेहज्वरहरं कटु ॥

श्वानीपत्रम् ।

श्वानीशाकमान्नि यं रुच्यं वातकफप्रणुत् ।

उष्णं कटु, च तिक्तं च पित्तलं लघु शूलहृत् ॥

चक्रमर्दः ।

ददुघ्नपत्रं दोषघ्नमामवातकफापहम् ।

कण्डूकासक्रिमिखासददुकुष्ठप्रणुल्लघु ॥

सेहण्डः ।

सेहण्डस्य दलं तीक्ष्णं दीपनं रोचनं हरेत् ।

आध्मानाष्ठीलिकागुल्मशूलशोथोदराणि च ॥

पर्पटः ।

पर्पटो हन्ति पित्तास्त्रज्वरदृष्णाकफभ्रमान् ।

संघ्राहो शीतलस्तिक्तो दाहनुदातलो लघुः ॥

गोजिह्वा । हिन्दी गोजिया शाक ।

गोजिह्वा कुष्ठमेहास्रकच्छ्वहरी लघुः ॥

पटोलपत्रम् ।

पटोलपत्रं पित्तघ्न दीपनं पाचन लघु ।

स्निग्धं वृथं तथीणञ्च ज्वरकासक्रिमिप्रणुत् ॥

गुडूचीपत्रम् ।

गुडूचीपत्रमाग्नेयं सर्वज्वरहरं लघु ।

कषायं कटु, तिक्तञ्च स्वादुःशकं रसायनम् ॥

बल्यमुष्णञ्च संघ्राहि हन्त्यादीषत्रयं तृषाम् ।

दाहप्रमेहवातास्रकामलाकुष्ठपाण्डुताः ॥

कासमर्दः ।

कासमर्दीजरिमर्दश्च कासारिः कर्कशस्तथा ॥

कासमर्ददलं रुच्यं वृथं कामविषास्रनुत् ।

मधुर कफवातघ्नं पाचनं कण्ठशोधनम् ।

विश्वीकृतः कासहरं पित्तघ्नं ग्राहकं लघु ॥

चक्रकपत्रम् ।

रुच्यश्नकशाकं स्याद्दुर्जरं कफवातघ्नम् ।

अम्बुं विष्टम्बजनकं पित्तनुद्दन्तशीथहृत् ॥

कलायपत्रम् ।

कलायशाकं भेदि स्यात्क्षु तित्तं त्रिदोषजित् ॥

सर्षपपत्रम् ।

कटुकं सार्षपं शाकं सृष्टमूत्रमल गुरु ।

अम्बुपाकं विदाहि स्यादुष्णं रूक्षं त्रिदोषजित् ॥

सत्वारं लवण तीक्ष्णं स्वादु शाकेषु निन्दितम् ।

अथ पुष्पशाकानि ।

अगस्तिपुष्पम् ।

अगस्तिकुसुमं शीतं चातुर्यकनिवारणम् ।

लक्ताभ्यनाशनं तित्तं कषाय कटुपाकि च ।

पौनसन्नेषपित्तघ्नं वातघ्नं मुनिभिर्मतम् ॥

कदलीपुष्पम् ।

कदल्याः कुसुमं स्निग्धं मधुरं तुवरं गुरु

वातपित्तहरं शीतं रक्तपित्तत्रयघ्नम् ।

बहुभ्रूवापहं हृद्यं शुक्रकृद्बलवर्द्धनम् ॥

शोभाञ्जनपुष्पम् ।

शिथोः पुष्पम् कटुकं तीक्ष्णोष्णं स्नायुशीथहृत् ।

क्रिमिहृत् कफवातघ्नं विद्रधिप्लीहशुक्लाजित् ॥

मधुशिथोस्त्वक्षिहितं रक्तपित्तप्रसादनम् ॥

अथ फलमाकानि ।

कुष्माण्डम् ।

कुष्माण्डं स्यात् पुष्पफलं पीतपुष्पं बृहत्फलम् ॥

कुष्माण्डं हृ हृणं हृष्यं गुरु पित्तास्त्रवातनुत् ।

बालं पित्तापहं शीतं मध्यमं कफकारकम् ॥

बृहं नातिहिमं स्वादु सञ्चारं दीपनं लघु ।

वस्त्रिशुद्धिकरं चेतोरोगहृत् सर्वदोषजित् ॥

कुष्माण्डी ।

कुष्माण्डी तु भृशं लघ्वी कर्कारुरपि कौत्सिता ॥

कर्कारुर्ग्राहिणी शीता रक्तपित्तहरा गुरुः ।

पक्वा तित्ताग्निजननी सञ्चारा कफवातनुत् ॥

पीतकुष्माण्डम् ।

अपरं पीतकुष्माण्डं गुरु पित्तकर परम् ।

अग्निमान्द्यकरं स्वादु श्लेष्मघ्नं वातकीपनम् ॥

अलावुः ।

अलावुः कथिता तुम्बी द्विधा दीर्घा च वर्तुला ।

मिष्टतुम्बी फल हृद्यं पित्तश्लेष्मापहं गुरु ।

हृष्यं रुचिकरं प्रोक्तं धातुपुष्टिविवर्द्धनम् ॥

इच्छाकुः ।

इच्छाकुः कटुतुम्बी स्यात् सा तुम्बी च महाफला ॥

कटुतुम्बी हिमा हृद्या पित्तकासविषापहा ।

तिक्ता कटुर्विपाके च वातपित्तज्वरान्तकृत् ॥

एर्षारः ।

एर्षारः कर्कटी प्रोक्ता कथ्यन्ते तद्गुणा अथ ॥

ककटो शीतला रुक्षा ग्राहिणी मधुरा गुरुः ।
 रुक्षा पित्तहरा सामा पक्वा लक्ष्णाग्निपित्तहृत् ॥
 चिचिण्डः ।

चिचिण्डः श्वेतराजिः स्यात् सुदीर्घो गृहकूलकः ॥
 चिचिण्डो वातपित्तघ्नो बल्यः पथ्यो रुचिप्रदः ।
 शीघ्रियोऽतिद्वितः किञ्चिद्गुणैर्न्यूनः पटोलतः ॥
 कारवेक्षं कारवेक्षी च ।

कारवेक्षं काठिणं स्यात् कारवेक्षी ततो लघुः ॥
 कारवेक्षं हिमं भेदि लघु तित्तमवातलम् ।
 ज्वरपित्तकफास्रप्लं पाण्डुमेहं क्रिमीन् हरेत् ॥
 तद्गुणा कारवेक्षी स्याद्विशेषादीपनी लघुः ॥
 महाकोषातकी ।

महाकोषातकी प्रोक्ता हस्तिघोषा महाफला ।
 धामार्गवी घोषकश्च हस्तिपर्णश्च स स्मृतः ॥
 महाकोषातकी स्निग्धा रक्तपित्तानिलापहा ॥
 राजकोषातकी ।

धामार्गवः पीतपुष्पी जालिनी कृतवेधना ।
 राजकोषातकी चेति तथोक्ता राजिमत्फला ॥
 राजकोषातकी शीता मधुरा कफवातला ।
 पित्तघ्नी दीपनी श्वासज्वरकासक्रिमिप्रणुत् ॥
 पटोलः ।

पटोलः कूलकस्तित्तः पाण्डुकः कर्कशच्छदः ।
 राजौफलः पाण्डुफलो राजिवशासृताफलः ।
 बीजगर्भः प्रतीकश्च कुष्ठहा कासभञ्जनः ॥

पटोलं पाचनं हृद्यं हृथं लघ्वग्निदीपनम् ।
 द्विग्वोष्णं हन्ति कासास्त्रज्वरदोषत्रयक्रिमीन् ॥
 पटोलस्य भवेन्नूलं विरेचनकरं सुखात् ।
 नालं श्लेष्महरं पत्रं पित्तहारि फलं पुनः ।
 दोषत्रयहरं प्रोक्तं तद्वृत्तिका पटोलिका ।

विम्बी ।

विम्बी रक्तफला तुण्डी तुण्डिकेरी च विम्बिका ।
 शोष्ठोपमफला प्रोक्ता पीलुपर्णी च कथ्यते ॥
 विम्बीफलं स्वादु शीतं गुरु पित्तास्रवातजित् ।
 स्तम्भनं लेखनं रुच्यं विबन्धाधानकारकम् ॥

शिव्बीद्वयम् ।

शिव्बीः शिव्बी पुस्तशिव्बी तथा पुस्तकशिव्बिका ॥
 शिव्बीद्वयञ्च मधुरं रसे पाके हिमं गुरु ।
 बल्यं दाहकरं प्रोक्तं श्लेष्मलं वातपित्तजित् ॥

कोलशिव्बिः ।

कोलशिव्बिः कृष्णफला तथा पर्यङ्कपट्टिका ॥
 कोलशिव्बिः समीरघ्नी गुर्व्युष्णा कफपित्तहृत् ।
 शुक्राग्निसादृक्कदृथा रुचिकृद्बन्धविङ्गुः ॥

शोभाञ्जनफलम् ।

शोभाञ्जनफलं श्वादु कषाय कफपित्तनुत् ।
 शूलकुष्ठत्रयश्वासगुल्महृद्दीपनं परम् ॥

वार्त्ताकु. ।

दन्ताकं स्त्री तु वार्त्ताकुर्भण्टाकी भाण्टिकापि च ॥
 दन्ताकं स्वादु तीक्ष्णोष्णं कटुपाकमपित्तलम् ।

ज्वरवातबलाशघ्नं दीपनं शुकलं लघु ॥
 तद्दालं कफपित्तघ्नं वृद्धं पित्तकरं लघु ।
 वृन्ताकं पित्तलं किञ्चिद्द्वारपरिपाचितम् ॥
 कफमेदोऽनिलामघ्नमत्यर्थं लघु दीपनम् ।
 तदेव हि गुरु स्निग्धं सतैलं लवणान्वितम् ॥
 अपरं श्वे तवृन्ताकं कुकुटाण्डसमं भवेत् ।
 तदर्शःसु विशेषेण हितं हीनञ्च पूर्वतः ॥

डिण्डिशः ।

डिण्डिशो रोमशफलो मुनिनिर्मित इत्यपि ॥
 डिण्डिशो रुचिकृद्दे दी पित्तक्षेष्पापहः स्मृतः ।
 सुशीतो वातलो रुचो मूत्रलक्ष्माश्मरीहरः ॥

पिण्डारम् ।

जलशकविशेषः ।

पिण्डारं शीतलं बल्यं पित्तघ्नं रुचिकारकम् ।
 पाके लघु विशेषेण विषशान्तिकरं स्मृतम् ॥

कर्कोटिका ।

कर्कोटिका पीतपुष्पा महाजालीति चोच्यते ॥
 कर्कोटी मलहृत् कुष्ठदृक्षासारुचिनाशिनी ।
 श्वाभकासज्वरान् हन्ति कटुपाका च दीपनी ॥

डोडिका ।

डोडिका विषगृष्टिश्च डोडोत्यपि सुसुष्टिका ॥
 डोडिका पुष्टिदा वृष्या रुच्या वक्त्रिप्रदा लघुः ।
 हन्ति पित्तकफार्शांसि क्रिमिसुल्मविषामयान् ॥

कण्टकारीफलम् ।

कण्टकारीफलं तिक्तं कटुकं दीपनं लघु ।
रूचोष्णं श्वासकासघ्नं ज्वरानिलकफापहम् ॥
अथ नालशाकानि ।

सर्षपनालम् ।

तीक्ष्णोष्णं सर्षपं नालं वातश्लेष्मत्रयापहम् ।
कण्डूवमिहरं दद्रुकुष्ठघ्नं रुचिकारकम् ॥
अथ कन्दशाकानि ।

सूरणः ।

सूरणः कन्द श्रीलक्ष्म कन्दलोऽर्शोघ्न इत्यपि ॥
सूरणी दीपनो रूक्षः कषायः कण्डुकृत् कटुः ।
विष्टम्भी विग्रहो रुच्यः कफार्शःकृन्तनो लघुः ॥
विशेषादर्शसे पथ्यः प्लीहगुल्मविनाशनः ।
सर्वेषां कन्दशाकानां सूरणः श्रेष्ठ उच्यते ॥
दद्रूणां रक्तपित्तानां कुष्ठिनां न हितो हि सः ।
सन्धानयोगं सम्प्राप्तः सूरणी गुणवत्तरः ॥

आलुकम् ।

आलुकमप्यालुकं तत् कथितम् ।
काष्ठालुकशङ्खालुकहस्यालुकानि कथ्यन्ते ।
पिण्डालुकसप्तालुकरत्नालुकानि चोक्तानि ॥
आलुकं शीतलं सर्वं विष्टम्भि मधुरं गुह्य ।
शुष्टसूत्रमल रूक्षं दुर्जरं रक्तपित्तशुत् ।
कफानिलकरं बल्यं वृष्यं स्रल्याग्निवर्धनम् ॥

शालुकौ ।

रक्तालुकभेदे पाटिया तन्वी च प्रथितालुकी ॥
शालुकी बलकृत् स्निग्धा गुर्वी हृत्कफनाग्निनी ।
विष्टम्भकारिणी तैले लालिताति रुचिप्रदा ॥

लशुनः ।

लशुनस्तु रसोनः स्यादुग्रगन्धी महीषधम् ।
अरिष्टी स्निग्धकन्दश्च यवनेष्टो रसोनकः ॥
पञ्चभिश्च रसैर्युक्तो रसेनान्तेन वर्जितः ।
तस्माद्रसोन इत्युक्तो द्रव्याणां गुणषेदिभिः ॥
कटुकश्चापि मूलेषु तिक्तः पत्रेषु संस्थितः ।
नाले कषाय उद्दिष्टो नालाग्रे लवणः स्मृतः ।
बीजे तु मधुरः प्रोक्तो रसस्तद्गुणवेदिभिः ॥
रसोनी वृहणी वृष्यः स्निग्धीष्णः पाचनः सरः ।
रसे पाके च कटुकस्तोक्षो मधुरको मतः ॥
भग्नसन्धानकृत् कण्ठो गुरुः पित्तास्रवृद्धिदः ।
बलवर्धकरो नेधाहितो नेचरो रसायनः ॥

हृद्रोगजीर्णज्वरकुक्षिशूल-

विवन्धगुल्मा रुचिकामशोफान ।

दुर्नासकुष्ठानलसादजन्तु-

समीरयश्वासकफाश्च हन्ति ॥

मद्यं मांसं तथास्तञ्च हितं लशुनसेविनान् ।

व्यायामातपं रोषमतिनीरं पर्या गुडम् ।

रसोनमशुन् पुरुषस्यजेदेतान्निरन्तरम् ॥

पलाण्डुः ।

पलाण्डुर्यवनेष्टश्च दुर्गन्धी सुखद्रुषकः ।
 पलाण्डुस्तु गुणैर्ज्ञेयो रसोऽनसदृशो गुणैः ॥
 स्वादुः पाके रसेऽनुष्णः कफकृन्नातिपित्तलः ।
 हरते केवलं वातं बलवीर्यकरो गुरु ॥

मूलकम् ।

मूलकं द्विविधं प्रोक्तं तत्रैकं लघुमूलकम् ।
 शालमर्कटकं विस्त्रं शालीयं मरुसम्भवम् ॥
 चाणक्यमूलकं तीक्ष्णं तथा मूलकपीतिका ।
 नेपालमूलकं चान्यत् तद्भवेत् गजदन्तवत् ॥
 लघुमूलं कटूष्णं स्याद्द्रुच्यं लघु च पाचनम् ।
 दोषत्रयहरं स्वर्थं ज्वरश्वासविनाशनम् ॥
 नासिकाकण्ठरोगघ्नं नयनामयनाशनम् ।
 महत्तदेव रुच्योष्णं गुरु दोषत्रयप्रदम् ॥
 स्नेहसिद्धं तदेव स्याद्दोषत्रयविनाशनम् ॥

गाजरम् ।

गाजरं गृह्यन्तं प्रोक्तं तथा नारङ्गवर्णकम् ॥
 गाजरं मधुरं तीक्ष्णं तिक्तोष्णं दीपनं लघु ।
 सग्राहि रक्तपित्तार्शोग्रहणीकफवातजित् ॥

कदलीकन्दः ।

शीतलः कदलीकन्दो बल्यः केश्योऽस्त्रपित्तजित् ।
 वल्लिकदाहहारी च मधुरो रुचिकारकः ॥

मानकः ।

मानकः स्यान्महापत्रः कथ्यन्ते तद्गुणा श्वश्रु ।

मानकः शीतहृच्छीतः पित्तरक्तहरो लघुः ॥

वाराहीकन्दः ।

वाराही पित्तला बल्या कट्टी तिक्ता रसायनी ।

आयुःशुक्राग्निक्तम्बे हृकफकुष्ठानिलापहा ॥

हस्तिकर्षा ।

गजकर्षा तु तीक्ष्णोष्णा तथा वातकफाञ्जयेत् ।

शीतज्वरहरो स्वादुः पाके तस्यास्तु कन्दकः ॥

पाण्डुशोथक्लिमिध्नीहगुल्मानाहोदरापहः ।

ग्रहण्यशीविकारघ्नी वनसूरणकन्दवत् ॥

केमुकम् ।

केमुकं कटुकं पाके तिक्तं ग्राहि हिमं लघु ।

दोषन पाचनं हृद्यं कफपित्तज्वरापहम् ।

कुष्ठकासप्रमेहास्त्रनाशनं वातलं कटु ॥

कसेरुद्वयम् ।

कसेरु द्विविधं तत्तु महद्राजकसेरुकम् ।

मुस्ताकृति लघु स्याद्यक्षच्चिचोडमिति स्मृतम् ॥

कसेरुकद्वयं शीतं मधुरं तुवरं गुरु ।

पित्तशोणितदाहघ्नं नयनामयनाशनम् ।

ग्राहि शुक्रानिलञ्जे अरुचिस्तन्यकरं स्मृतम् ॥

पद्मादिकन्दः ।

पद्मादिकन्दः शालूकं करहाटश्च कथ्यते ।

मृणालमूल भिस्माण्डं शालूकं तत् प्रकथ्यते ॥

शालूकं शीतलं वृष्यं पित्तदाहास्त्रतुङ्गुरु ।

दुर्जरं स्वादुपाकञ्च स्तन्यानिलकफप्रदम् ॥

सग्राहि मधुरं रूक्षं भिस्त्राण्डमपि तद्गुणम् ।
 बालं ह्यनार्त्तव जीर्णं व्याधितं क्रिमिभक्षितम् ॥
 कन्दं विवर्जयेत् सर्वं यद्वाग्न्यादिविदूषितम् ।
 अतिजीर्णमकालोत्थं रूक्षं सिन्धुप्रदेशजम् ॥
 कर्कशं कोमलं चातिशीतव्यालादिविदूषितम् ।
 संशुष्कं सकलं शाकं नाग्नीयान्मूलकं विना ॥
 संस्वेदजम् ।

उक्तं संस्वेदजं शाकं भूमिच्छत्रं शिलीन्धुकम् ।
 क्षितिगोमयकाष्ठेषु वृक्षादिषु तदुद्भवेत् ॥
 सर्वं संस्वेदजाः शीता दोषला पिच्छलाश्च ते ।
 गुरवश्छद्यतीसारज्वरश्लेष्मानयप्रदाः ॥
 श्वेताः शुभ्रस्थलीकाष्ठवशगीत्रजसम्भवाः ।
 नातिदोषकरास्ते स्युः शेषास्तेभ्यो विगर्हिताः ॥

सप्तविंशोऽध्यायः ।

अथ धान्यवर्गः ।

तत्र धान्यानां भेदाः ।

शालिधान्यं व्रीहिधान्यं शूकधान्यं तृतीयकम् ।
 शिखीधान्यं क्षुद्रधान्यमित्युक्तं धान्यपञ्चकम् ॥
 मालवी रक्तशाल्याद्या व्रीहयः षष्टिकादयः ।

यवादिकं शूकधान्यं मुद्गाद्य शिखिधान्यकम् ।

कङ्गादिकं सुद्रधान्यं लणधान्यञ्च तत् स्मृतम् ॥

तत्र शालिधान्यस्य लक्षणं गुणाश्च ।

कण्डूनेन विना शुक्ला हैमन्ताः शालयः स्मृताः ॥

तत्र शालीनां नामानि ।

रक्तशालिः स कलमः पाण्डुकः शकुनाहृतः ।

सुगन्धकः कर्दमको महाशालिश्च दूषकः ॥

पुष्पाण्डकः पुण्डरीकस्तथा महिषमस्तकः ।

दीर्घशूक काञ्चनको ज्ञायनी लोभ्रपुष्पकः ॥

इत्याद्याः शालयः सन्ति बहवो बहुदेयजाः ।

यस्यविस्तरभीतेस्ते समस्ता नात्र भाषिताः ॥

तेषां गुणाः ।

शालयो मधुराः सिग्धा बल्या बन्ध्यान्धवर्चसः ।

कषाया लववो रुच्राः स्वर्था वृथाश्च वृ हृथाः ॥

अल्पानिलकफाः शीताः पित्तघ्ना भूवलास्तथा ।

शालयो दग्धसृज्जाताः कषाया लघुपाकिनः ॥

सृष्टभूतपुरीषाश्च रुचाः श्लेष्मापकर्षणाः ।

कैदारा (१) वातपित्तघ्ना गुरवः कफशकलाः ॥

कषाया अल्पवर्चस्का मिथ्याश्चैव बलावहाः ।

स्यलजा (२) स्वादवः पित्तकफघ्ना वातपित्तदाः ॥

किञ्चित् तिक्ता कषायाश्च विपाके कटुका अपि ।

वापिता मधुरा वृथा बल्याः पित्तप्रणाशनाः ॥

(१) कैदारा कष्टशैले उग्राः ।

(२) वापिताः कष्टशैले अकष्टशैले च ।

श्लेष्मलाश्चाल्पवर्चस्काः कषाया गुरवी हिमाः ।
 वापितेभ्यो (३) गुणैः किञ्चिद्बीनाः प्रीक्ता अवापिताः ॥
 रोपितास्तु नवा वृथाः पुराणा लघवः स्मृताः ।
 तेभ्यस्तु रोपिता भूयः शीघ्रपाका गुणाधिकाः ॥
 द्विन्नरूढा हिमा रूढा बल्याः पित्तकफापहाः ।
 बन्धविट्काः कषायाश्च लघवश्चाल्पतिक्ताः ॥

रक्तशालिः ।

रक्तशालिवंरस्तेषु बल्यो वर्णस्त्रिदोषजित् ।
 चक्षुष्यो मूललः स्वर्धः शुक्लस्तृड्ज्वरापहः ॥
 विषत्रणश्वासकासदाहनुवह्निपुष्टिदः ।
 तस्मादल्पान्तरगुणाः शालयो महदादयः ॥

रक्तशालिः दाउदखानि इति लोके मगधदेशे
 प्रसिद्धः ।

व्रीहिधान्यम् ।

वाषिंकाः कण्डिताः शक्ता व्रीहयश्चिरपाकिनः ।
 कृष्णव्रीहिः पाटलश्च कुक्कुटाण्डक इत्यपि ॥
 शालामुखो जतुमुख इत्याद्या व्रीहयः स्मृताः ।
 कृष्णव्रीहिः स विज्ञेयो यः कृष्णतुषतण्डुलः ॥
 पाटलः पाटलापुष्पवर्णको व्रीहिरच्यते ।
 कुक्कुटाण्डाकतिर्व्रीहिः कुक्कुटाण्डक उच्यते ॥
 शालामुखः कृष्णशूकः कृष्णतण्डुल उच्यते ।
 लाक्षावर्णं मुखं यस्य ज्ञेयो जतुमुखस्तु सः ॥
 व्रीहयः कथिताः पाके मधुरा वीर्यतो हिमाः ।

(१) अर्धचोले अर्धचोले वा ।

अत्याभिद्यन्ति बहवर्चस्काः षष्टिकैः समाः ।
कृष्णव्रीहिवरस्तेषां तस्मादल्पगुणाः परे ॥

षष्टिका ।

गर्भस्था एव ये पाकं यान्ति ते षष्टिका मताः ।

षष्टिकः शतपुष्पश्च प्रमोदकमुकुन्दकौ ॥

जहाषष्टिक इत्याद्याः षष्टिकाः समुदाहृताः ।

एतेऽपि व्रीहयः प्रोक्ता व्रीहिलक्षणदर्शनात् ॥

षष्टिका मधुराः शीता लघवी बहवर्चसः ।

वातपित्तप्रशमनाः शान्तिभिः सदृशा गुणैः ॥

षष्टिका प्रवरा तेषां लघ्वी स्निग्धा विदोषजित् ।

न्धाही सृष्टी शाहिणी च बलदा ज्वरहारिणी ।

रक्तमालिगुणैस्तुल्या ततः स्वल्पगुणाः परे ॥

षष्टिका पाटी इति लोके ।

क्षुद्रधान्यम् ।

क्षुद्रधान्यं कृधान्यञ्च दृणधान्यमिति स्मृतम् ॥

क्षुद्रधान्यमनुष्णं स्यात् कषायं लघु लेखनम् ।

मधुरं कटुक पाके रुचश्च क्लेदशोषकम् ।

वातकृद्धविट्कञ्च पित्तरक्तकफापहम् ॥

कड़ु । हिन्दी कड़ुनी ।

स्निग्धां कड़ुप्रिवडू द्वे कृष्णा रक्ता सिता तथा ।

पीता चतुर्विधा कड़ुस्तासां पीता वरा स्मृता ॥

कड़ुस्तु भग्नसम्भानव्रातकड़ु हृणी गुरुः ।

रुद्धा क्लेहहराती वालिनां युष्णकड़ुशम् ॥

चीनकः । हिन्दी चाना ।

चीनकः कङ्कुमेदोऽस्ति स ज्ञेयः कङ्कुवद्रुषैः ॥

श्यामाकः ।

श्यामाकः शोषणो रूक्षो वातलः कफपित्तहृत् ॥

कोद्रवः ।

कोद्रवः कीरद्रूपः स्यादुहालो वनकोद्रवः ॥

कोद्रवो वातलो ग्राही हिमः पित्तकफापहः ।

उहालस्तु भवेदुष्णो ग्राही वातकरो मृगम् ॥

चारुकः ।

चारुकः शरवीजं स्यात् कथ्यन्ते तद्गुणा भ्रम ॥

चारुको मधुरो रूक्षो रक्तपित्तकफापहः ।

शीतलो लघुवृष्यश्च कषायो वातकोपनः ॥

वंशवीजम् ।

यथा वंशभवा रूक्षाः कषायाः कटुपाकिनः ।

बहुमूलाः कफघ्नाश्च वातपित्तकराः सराः ॥

शूकधान्यम् ।

यवः ।

यवस्तु सितशूकः स्यान्निःशूकोऽतियवः स्मृतः ।

तोक्यस्तहृत् स हरितस्ततः स्वल्पश्च कीर्त्तितः ॥

यवः कषायो मधुरः शीतलो लेखनो मृदुः ।

त्रणेषु तिलवत् पथ्यो रूक्षो मेधाभिवर्द्धनः ॥

कटुपाकोऽनभिष्यन्धी स्वर्थो बलकरो गुहः ।

बहुवातमलो बर्णः स्पर्शकारी च पिच्छिलः ॥

कण्ठत्वगामवन्ने षपित्तमेदःप्रणायनः ।

पीनसखासकासीरुस्तम्बलोहितद्वट्प्रणुत् ।

तस्मादतिथयो न्यूनस्तीक्ष्णो न्यूनतरस्ततः ॥

गोधूमः ।

गोधूमः सुमनोऽपि स्यात् त्रिविधः स च कीर्तितः ।

महागोधूम इत्याख्यः पञ्चाहेशत् समागतः ॥

मधूली तु ततः किञ्चिदत्या सा मध्यदेशजा ।

निःशुको दीर्घगोधूमः क्वचिन्नन्दीमुखाभिधः ॥

गोधूमो मधुरः शीतो वातपित्तहरो गुरुः ।

कफपित्तप्रदो बल्यः स्निग्धः सम्भानकृत् सरः ।

जीवनो वृंहणी वण्णी म्रण्यो रुच्यः स्थिरत्वकृत् ॥

कफप्रदो नवीनो नतु पुराणः पुराणयवगोधूमश्चीद्र-

काङ्गलशूल्यभुगिति वाग्भटेन वसन्ते गृहीतत्वात् ।

मधूली शीतला स्निग्धा पित्तघ्नी मधुराञ्च लघुः ।

शुक्ला वृंहणी यथातदन्नन्दीमुखः स्मृतः ॥

शिम्बीधान्यम् ।

शमीजाः शिम्बिजाः शिम्बीभवाः सूर्याश्च वैदलाः ॥

वैदला मधुरा रुक्षाः कषायाः कटुपाकिनः ।

वातलाः कफपित्तघ्ना बद्धमूत्रमला हिमाः ।

ऋते मुहमसूराभ्यामन्ये त्वाभानकारिणः ॥

मुहमसूरयोरभानकारित्वमन्यवैदलापेक्षया नतु
सर्वथा एतयोरपि किञ्चिदाभानकारित्वात् ।

मुहः ।

मुहो रुक्षो लघुर्ग्राही कफपित्तहरो हिमः ।

स्वादुरल्पानिलो नेत्रशो ज्वरघ्नो वनजस्तथा ॥
 सुहो बहुविधः श्यामो हरितः पीतकस्तथा ।
 श्वेतो रक्तश्च तेषान्तु पूर्वः पूर्वी लघुः स्मृतः ।
 सुशुतेन पुन. प्रोक्तो हरितः प्रधरो गुणैः
 चरकादिभिरप्युक्त एष एव गुणाधिकः ॥

माषः ।

माषो गुरुः स्वादुपाकः स्निग्धो रुच्योऽनिलापहः ।
 स्रंसनस्पर्षणी बल्यः शुक्रलो वृंहणः परः ॥
 भिन्नभूतमलस्तन्यो मेदःपित्तकफप्रदः
 गुडकीलादितखासपंक्तिशूलानि नाशयेत् ॥
 कफपित्तकरा माषाः कफपित्तकरं दधि ।
 कफपित्तकरा मत्स्या हन्ताकं कफपित्तजन ॥

राजमाषः ।

वीडा यस्य च वैरातरा लोडिया
 इत्यादयो मेदाः ।

राजमाषो महामाषश्चपलश्चबलः स्मृतः ॥
 राजमाषो गुरुः स्वादुस्तुवरस्पर्षणः सरः ।
 रुद्धो धातकरो रुच्यः स्तन्यभूरिवलप्रदः ।
 श्वेतो रक्तस्तथा कृष्णस्त्रिविधः स प्रकीर्तितः ।
 यो महान्स्तेषु भवति स एवोक्तो गुणाधिकः ॥

निष्ठावः ।

स तु राजशिखी वीजं भेटवास्तु इति लोके ।
 निष्ठावो राजशिखिः स्याद्द्वलकः श्वेतशिखिकः ।
 निष्ठावो मधुरी रुद्धो विपाकेऽन्त्रो गुरुः भवः ।

कषायः स्तन्यपित्तास्रमूत्रवातविवन्धकत् ।
विदाह्युष्णी विषह्ने षशोथहृच्छुक्रनाशनः ॥

मकुष्टकः ।

मकुष्टो वनसुन्नः स्यान्मकुष्ठकमुकुष्टकौ ॥
मकुष्टो वातलो ग्राही कफपित्तहरी लघुः ।
वान्तिजिन्मधुरः पाके क्षमिकज्वरनाशनः ॥
तथा कषायत्व रक्तपित्तहरत्वं पथ्यत्वञ्चाप्यस्य गुणाः ।

मसूरः । हिन्दी मसूरी ।

मङ्गल्यको मसूरः स्यान्मङ्गल्या च मसूरिका ॥
मसूरो मधुरः पाके संग्राही शीतलो लघुः ।
कफपित्तास्रजिद्रूची वातलो ज्वरनाशनः ॥

आढ़की । हिन्दी रहरी ।

आढ़की तुवरी चापि सा प्रोक्ता शशपुष्पिका ॥
आढ़की तुवरा रुचा मधुरा शीतला लघुः ।
ग्राहिणी वातजननी वर्या पित्तकफास्रजित् ॥

चणकः ।

चणको हरिमन्थः स्यात् सकलप्रिय इत्यपि ॥
चणकः शीतलो रुच्यः पित्तरक्तकफापहः ।
लघुः कषायो विष्टम्भी वातलो ज्वरनाशनः ॥
स चाहारेण संभृष्टत्वात्सु तद्गुणः ।
आर्द्रभृष्टो बलकरो शीतलश्च प्रकीर्तितः ॥
शुद्धभृष्टोऽतिरूजश्च वातकुष्ठप्रकीपणः ।
सिद्धः पित्तज्वरं हन्यात् सूयः क्षीमकरो मतः ॥
आर्द्रोऽतिकोसरो रुच्यः पित्तस्रक्तहरो हिमः ।

कषायो वातलो ग्राही कफपित्तहरो लघुः ॥

कलायः ।

कलायो वत्तुलः प्रोक्तः स तिलश्च हरेणुकः ।

कलायो मधुरः स्वादुः पाके रूक्षश्च शीतलः ॥

त्रिपुटः ।

त्रिपुटः खण्डिकोऽपि स्यात् कथ्यन्ते तद्गुणा अथ ।

त्रिपुटो मधुरस्त्रिपुटो वरो रूक्षणो भृशम् ॥

कफपित्तहरो रूच्यो ग्राहकः शीतलस्तथा ।

किन्तु खञ्जत्वपङ्गुत्वकारो वातातिकोपनः ॥

कुलत्यः ।

कुलत्यिका कुलत्यश्च कथ्यन्ते तद्गुणा अथः ॥

कुलत्यः कटुकः पाके कषायः पित्तरक्तकृत् ।

लघुर्विदाही वीर्योष्णः श्वासकासकफानिलान् ॥

हन्ति द्विकाशमरीशुकदाहानाहान् सपीनसान् ।

स्वेदसंग्राहको मेदोज्वरक्रिमिहरः परः ॥

कुसुम्भवीजम् ।

कुसुम्भवीजं वरटा सैव प्रोक्ता वरटिका ॥

वरटा मधुरा स्निग्धा रक्तपित्तकफापहा ।

कषाया शीतला सुर्वी स्वादुऽप्यानिजापहा ॥

गवेधुका ।

गवेधुका तु विदग्धिर्गवेधुः कथिता स्त्रियाम् ।

गवेधुः कटुश्चा सादी काश्चैकत् कफनाशिनौ ॥

तिलः ।

तिलः कृष्णः घृति रक्तः सः खीऽलतिजः स्मृतः ॥

तिलो रसे कटुस्त्रिक्ती मधुरसुवरो गुरुः
 विपाके कटुकः स्वादुः स्निग्धोष्णः कफपित्तनुत ॥
 बल्यः केश्यो हिमस्यशंखच्यः स्तन्यो व्रणे हितः ॥
 दन्त्योऽल्पभूतकदग्राही वातघ्नोऽग्निमतिप्रदः ॥
 कृष्णः श्रेष्ठतमस्त्रेषु शुक्लो मध्यमः सितः ॥
 अन्ये हीनतराः प्रोक्तास्तज्ज्ञे रक्ताद्यस्त्रिधाः ॥

अतसी ।

अतसी नीलपुष्पी च पार्वती स्यादुमा सुमा ॥
 अतसी मधुरा तिक्ता स्निग्धा पाके कटुगुरुः ।
 रष्णा दृक्शुक्लवातघ्नी कफपित्तविनाशिनी ॥

सर्षपः ।

सर्षपः कटु, कस्त्रे हस्तुन्तुभस्य कदम्बकः ।
 गौरस्तु सर्षपः प्राज्ञैः सिद्धार्थ इति कथ्यते ॥
 सर्षपस्तु रसे पाके कटुः स्निग्ध स तिक्तकः ।
 तीक्ष्णोष्णः कफवातघ्नो रक्तपित्ताग्निवर्द्धनः ॥
 रूचो हरेद्द्रुषं कण्डू कुष्ठकोष्ठक्रिमिग्रहान् ।
 यथा रक्तस्तथा गौरः किन्तु गौरी वरी मतः ॥

राजिका ।

राजी तु राजिका तीक्ष्णगन्धा कुञ्जनिवासुरी ।
 चवः क्षुताभिजनकः क्रिमिहृत् कृष्ण सर्षपः ।
 राजिका कफपित्तघ्नी तीक्ष्णोष्णा रक्तपित्तहृत् ।
 किञ्चिद्द्रुषाग्निदा कण्डू कुष्ठकोष्ठक्रिमोन् हरेत् ।
 अतितीक्ष्णा विशेषेण तद्वत् कण्डूः अपि राजिका

नूतनपुरातनधान्यानां गुणाः ।

धान्यं सर्वं नवं स्वादु गुरु श्लेष्मकरं स्मृतम् ।

तत्तु वर्षोषितं पथ्यं यतो लघुतरं हि तत् ॥

वर्षोषितं सर्वधान्यं गौरवं परिसुञ्चति ।

न तु त्यजति वीर्यं स्वं क्रमान्मुञ्चत्यतः परम् ॥

एतेषु यवगोधूमतिलमाषा नवा हिताः ।

पुराणा विरसा रूक्षा न तथा गुणकारिणः ॥

पुराणा वर्षद्वयादुपरिस्थिताः । यवादयो नवाः

स्वस्थान् प्रति हिताः । पथ्याग्निमान्त् पुराणा हिताः ।

निवारः । हिन्दी तौनी ।

प्रसाधिका तु नीवारस्तृणान्नमिति च स्मृतम् ।

नीवारः शीतलो ग्राही पित्तघ्नः कफवातकृत् ॥

पवनाक्षः ।

पवनालो हिमः स्वादुर्लोहितः श्लेष्मपित्तजित् ।

भ्रष्टथलुवरी रूक्षः क्लेदकृत् कथितो लघुः ॥

लाजाः ।

येषां स्युस्तण्डुलास्तानि धान्यानि सतुषाणि च ।

भृष्टानि स्फुटिन्याहुर्लाजानिति मनीषिणः ॥

लाजाः स्युर्मधुराः शीता लघ्वो दीपनाश्च ते ।

स्वल्पमूत्रमला रूक्षा बल्या पित्तकफच्छिदः ।

क्षर्यतीसारदाहस्रमेहमेदस्तृषापहाः ॥

चिपिटकः ।

शालवः सतुषा आर्द्रा भृष्टा अस्फुटिताश्च तत् ।

कुट्टिताश्चिपिटाः प्रोक्तास्ते स्मृताः पृथुका अपि ॥

पृथुका गुरवो वातनाशनाः श्लेष्मला अपि ।
सञ्जीवा हं हृणा वृष्या बल्याः संग्राहिणश्च ते ॥

अष्टाविंशोऽध्यायः ।

अथ मासवर्गः ।

मांसं तु पिशितं कृष्यमामिषं पललं पलम् ॥
मांसं वातहरं सर्वं हं हृणं कफपुष्टिकत् ।
प्रीणनं गुरु हृद्यञ्च मधुरं रसपाकधीः ॥

जाङ्गलाः ।

मांसवर्गोऽत्र जाङ्गला विलस्थाश्च गुहाशयाः ।
तथा पर्णसृगा ज्ञेया विष्किरा प्रतुदोऽपि च ।
प्रसहा धय च याम्बा धष्टी जाङ्गलजातयः ॥
जाङ्गला मधुरा रूचासुवरा लघवस्तथा ।
बल्यास्ते हं हृणा वृष्या दीपना दोषहारिणः ॥
मूकता मिन्मिनत्वं च गद्गदत्वादिते तथा ।
वाधिर्यमरुचिच्छर्दिप्रमेहान् मुखजान् गदान् ।
श्लोपदं गलगण्डञ्च नाशयत्वनिलामघान् ॥

आनूपाः ।

कूलेचराः प्लवाधापि क्रीषस्थाः पादिनस्तथा ।
मत्स्या एते समाख्याताः पञ्चधानूपजातयः ॥
आनूपा मधुराः स्निग्धा गुरवो वृद्धिसादनाः ।

श्लेष्मलाः पिच्छलाद्यापि मांसपुष्टिप्रदा भृशम् ।

तथाभियन्दिनस्ते हि प्रायःपथ्यतमाः कृताः ॥

जाङ्गलाः ।

हरिणैः कुरङ्गैश्च पृषतन्यङ्कुसम्बराः ।

राज्जीवोऽपि च मुण्डी चेत्याद्या जङ्गलसञ्चकाः ॥

हरिणस्ताम्रवर्णः स्यादेणः कृष्णः प्रकीर्तितः ।

कुरङ्ग एष ताम्रः स्यादेणमुल्याकृतिर्महान् ॥

ऋथो नीलाण्डको लोके सरोरुहेति कीर्तितः ।

पृषतश्चन्द्रविन्दुः स्यादहरिणात् किञ्चिदल्पकः ॥

न्यङ्गुर्वहुविषाणोऽथ सम्बरो गवथाकृतिः ।

राज्जीवसु शृगः ज्ञेयो राजिभिः परितोद्धतः ।

यो शृगः शृङ्गहीनः स्यात् स मुण्डीति निगद्यते ॥

जाङ्गलाः प्रायशः सर्वे पित्तहृषहराः स्मृताः ।

किञ्चिद्दालकराद्यापि लघवो बलवर्धनाः ॥

विलेशयाः ।

गोधाययभुजङ्गाखुशलक्याद्या विलेशयाः ॥

विलेशया वातहरा मधुरा रमपाकयोः ।

तंहृणा बद्धविण्मूत्रा वीर्योष्णाश्च प्रकीर्तिताः ॥

गुहाशयाः ।

सिंहव्याघ्रहृका ऋक्षतरुक्षुदीपिनस्तथा ।

बभ्रुजम्बुकमाजारा इत्याद्याः स्युर्गुहाशयाः ॥

स्थूलपुच्छो रक्तनेत्रो बभ्रुभेदः स नाकुलः ॥

गुहाशया वातहरा गुरुप्या मधुराश्च ते ।

स्निग्धा बल्या हिता नित्यं नेत्रगृह्यविकारिणाम् ॥

पर्णमृगाः ।

वनौकोवृक्षमार्जारवृक्षमर्कटिकादयः ।
एते पर्णमृगाः प्रोक्ताः सुश्रुताद्यैर्महर्षिभिः ॥
स्मृताः पर्णमृगा वृथाञ्जुष्याः शोषिणे हिताः ।
श्वासार्षःकासशमनाः सृष्टमूत्रपुरीषकाः ॥

विष्किराः ।

वर्तकालाववर्तीरकपिञ्जलकतित्तिराः ।
कुलिङ्गकुक्कुटद्याश्च विष्किराः समुदाहृताः ॥
विकीर्य भक्षयन्त्येते यस्मात्तस्माद्भि विष्किराः ।
कपिञ्जल इति प्राज्ञैः कथिता गौरतित्तिरिः ॥
विष्किरा मधुराः शीताः कषायाः कटुपाकिनः ।
बल्या वृथास्त्रिदोषघ्नाः पथ्यास्ते लवणः स्मृताः ॥

प्रतुदाः ।

हारीती धवलः पाण्डुश्चित्तपक्षी वृहच्छुकः ।
पारावतः खञ्जरीटः पिकाद्याः प्रतुदाः स्मृताः ॥
प्रतुद्य भक्षयन्त्येते तुण्डेन प्रतुदास्ततः ॥
प्रतुदा मधुराः पित्तकफघ्नासुवरा हिमाः ।
लघवी बद्धवर्चस्काः किञ्चिद्दातकराः स्मृताः ॥

प्रसहाः ।

काको गृध्र उलूकश्च चिन्नश्च शशघातकः ।
चासो भासश्च कुरव इत्याद्याः प्रसहाः स्मृताः ॥
प्रसहाः कीर्तिता एते प्रसह्याच्छिद्य भक्षणात् ॥
प्रसहाः खलु शीघ्रौष्णास्तन्नांसं भक्षयन्ति ये ।
ते शीघ्रभक्षकोन्मादशुक्रघ्नीणा भवन्ति हि ॥

ग्राम्याः ।

कागमेववृजाद्याश्चा ग्राम्याः प्रोक्ता महर्षिभिः ॥
ग्राम्या वातहराः सर्वे दीपनाः कफपित्तला ।
मधुरा रसपाकाभ्यां वृ हृणा बलवर्धनाः ॥

कूलेचराः ।

लुलापगण्डवाराहचमरीवारणादयः ।
एते कूलचराः प्रोक्ताः यतः कूले चरन्त्यपाम् ॥
कूलेचरा मरुत्पित्तहरा वृष्या बलावहाः ।
धुराश्च शीतलाः स्निग्धा मूवलाः स्त्री ष्वर्धनाः ॥

प्लवाः ।

हंससारसकारण्डवकक्रीड्यगरारिकाः ।
नन्दीमुखी सकादम्बा बलाकाद्याः प्लवाः स्मृताः ।
प्लवन्ति सलिले यस्मादेते तस्मात् प्लवाः स्मृताः ॥
स्यूला कठीरवृत्ता च यस्याश्चक्षुपरिस्थिता ।
गुटिका जम्बुसदृशी प्रोक्ता नन्दीमुखीति सा ॥
प्लवाः पित्तहराः स्निग्धा मधुरा गुरवो हिमाः ।
वातश्चे ष्वप्रदाश्चापि बलशुक्रकराः सराः ॥

कोषस्थाः ।

शङ्खः शङ्खनखश्चापि शक्तिशम्बुककर्कटाः ।
जीवा एवंविधाश्चान्ये कोषस्थाः परिकीर्त्तिताः ॥
कोषस्था मधुराः स्निग्धा वातपित्तहरा हिमाः ।
वृ हृणा बलवर्धका वृष्याश्च बलवर्धनाः ॥

पादिनः ।

कुम्भीरकूर्मनक्राश्च गोधामकरशङ्खवः ।

धण्डिकः शिशुमारश्चेत्यादयः पाद्मिनः स्मृताः ॥
पाद्मिनोऽपि च ये ते तु क्रीषस्थानां गुणैः समाः ॥

मत्स्यः ।

मत्स्यो मीनो विसारश्च रूपो वैशारिणोऽण्डजः ।
शकुलो पृथुरीमा च स सुदर्शन इत्यपि ।
रोहिताद्यास्तु ये जीवास्ते मत्स्याः परिकीर्त्तिताः ॥
मत्स्याः स्निग्धीणमधुरा गुरवः कफपित्तलाः ।
वातघ्ना हं हृणा वृथा रोचका बलवर्धनाः ॥
अत्यध्ववायसक्तानां दीप्ताग्नीनाञ्च पूजिताः ।
अथ जाङ्गलादीनां नामानि गुणाश्च ।

हरिणः ।

हरिणः शीतलो बह्विन्मूत्रो दीपनो लघुः ।
रसे पाके च मधुरः सुगन्धिः सन्निपातहा ॥

एणः ।

एणः कषायो मधुरः पित्तासृक्कफवातहृत् ।
संग्राही रोचनो बल्यो ज्वरप्रशमनः स्मृतः ॥

कुरङ्गः ।

कुरङ्गो हं हृणो बल्यः शीतलः पित्तहृत्पुरुः ।
मधुरो वातहृद्ग्राही किञ्चित्कफकरः स्मृतः ॥

ऋथः । हिन्दी रौठ ।

ऋथो नीलाण्डकश्चापि गवयो रौठ इत्यपि ।
गवयो मधुरो बल्यः स्निग्धीणः कफपित्तलः ॥

पृषतः । हिन्दी चित्तरि ।

पृषतस्तु भवेत् स्वादुर्ग्राहकः शीतलो लघुः ।

दीपनी रोचनः श्वासज्वरदोषत्रयास्त्रजित् ॥

न्यङ्गुः । हिन्दी वाराहसिद्धा ।

न्यङ्गुः स्वादुर्लघुर्वल्यो वृष्यो दोषत्रयापहः ॥

सावरम् ।

सावरं पल्लवं स्निग्धं शीतलं गुरु च स्मृतम् ।

रसे पाके च मधुरं कफद रक्तपित्तहृत् ॥

राजीवः ।

राजीवस्तु गुणैर्ज्ञेयः पृषतेन समो जनैः ॥

मुण्डो ।

मुण्डो तु ज्वरकासास्त्रत्रयश्वासायही हिमः ॥

विलेशयाः ।

शयः ।

लम्बवर्णः शयः शूली लामकर्णो विलेशयः ॥

शयः शीतो लघुर्ग्राही रूजः स्वादुः सदा हितः ।

वह्निहृत् कफपित्तघ्नो वातसाधारणः स्मृतः ।

ज्वरातिसारदुष्टास्त्रश्वासामयहरश्च सः ॥

शल्यकः ।

सेधा तु शल्यकः श्वावित् कथ्यन्ते तद्गुणा अथः ।

शल्यकः श्वासकासास्त्रयोषदोषत्रयापहः ॥

अथ पक्षिणां नामानि शुणाश्च ।

पक्षी खर्गो विहङ्गश्च विहङ्गश्च विहङ्गमः ।

शकुनिविः पतङ्गी च विष्करो विष्करोऽण्डजः ॥

धान्यक्षेत्रचरा येऽत्र तेषां मांसं लघूत्तमम् ।

आनूपं बलकृन्मांसं स्निग्धं गुरुतरं स्मृतम् ॥

वर्त्तिक' ।

वर्त्तिको वर्त्तिकश्चित्रस्ततोऽल्पा वर्त्तिका स्मृता ॥

वर्त्तिकोऽग्निकर शीतो ज्वरदोषवयापहः ।

सुख्यः शुक्रदो बल्यो वर्त्तिकाल्पगुणा ततः ॥

लावाः ।

लावा विष्किरवर्गेषु ते चतुर्था मता बुधै' ।

पांशुलो गौरकोऽन्यस्तु पौण्ड्रको दर्भरस्तथा ॥

लावा वङ्गिकरा' स्निग्धा गरघ्ना ग्राहिका हिताः ।

गौरो लघुतरो रूक्षो वङ्गिकारौ त्रिदोषजित् ॥

पौण्ड्रक. पित्तकृत् किञ्चिन्नधुर्वातकफापह' ।

दर्भरो रक्तपित्तघ्नो हृदामयहरो हिम' ॥

वर्त्तिकाचटकः ।

वालीको वर्त्तिकाचटको वात्तीकश्चैव स च्युतः ।

वालीको मधुर' शीतो रूक्षश्च कफपित्तनुत् ॥

कृष्णतित्तिरिः गौरतित्तिरिश्च ।

तित्तिरिः हृणवर्ण' स्याद्विद्रोऽन्यो गौरतित्तिरिः ॥

तित्तिरिर्बलदो ग्राहो हिक्कादोषवयापहः ।

श्वासकासज्वरहरस्तस्मान्नौरोऽधिको गुणैः ॥

चटकः ।

चटक. कलविद्ध' स्यात् कुलिङ्ग' कालकरण्डकः ।

कुलिङ्गः शीतल' स्निग्धः स्वादुः शुक्रकफपदः ।

सन्निपातहरो वैश्वचटकश्चापि शुक्रलः ॥

कुक्कुटवनकुक्कुटौ ।

कुक्कुटः ककवाकुः स्यात् कलञ्जधरणायुध ।

ताम्रबूडस्तथा दचः प्रातर्णादौ शिखण्डिक्तः ॥
 कुकुटो वृंहण, स्निग्धो वीर्योष्णोऽनिलहृद्गुरुः ।
 चक्षुष्य, शुक्रकफज्वल्यो वृष्यः कषायकः ॥
 अण्यकुकुटः स्निग्धो वृंहणः क्लृप्तलो गुरुः ।
 वातपित्तक्षयवमिविषमज्वरनाशनः ॥

प्रतुदघाः ।

हारीतः । हिन्दी हारौल् ।

हारीतो रक्तकण्ठः स्याद्वरितोऽपि स कथ्यते ॥
 हारीतो रूच उष्णश्च रक्तपित्तकफापहः ।
 स्नेहस्त्रकरः प्रोक्त ईषदातकरश्च सः ॥

पाण्डुधवलपाण्डू ।

पाण्डु, सु द्विविधो ज्ञेयश्चित्रपत्रः कलध्वनिः ।
 द्वितीयो धवल प्रोक्तः स कपोतः स्फुटस्वनः ॥
 पित्तपत्रः कफहरो वातघ्नो ग्रहणीप्रणुत् ।
 धवलः पाण्डु, रुद्धिष्टो रक्तपित्तहरो हिमः ॥

मयूरः ।

मयूरश्चन्द्रकी केको मेघरावी भुजङ्गमुक् ।
 शिखी शिखावली वर्ही शिखण्डी नीलकण्ठकः ॥
 शुक्रोपाङ्गः कलापी च मेघनादानुलास्यपि ।
 रसे पाके च मधुरः संग्राही वातशान्तिकृत् ॥

पारावतः ।

पारावतः कलरवः कपोतो रक्तवर्धनः ॥
 पारावतो गुरुः स्निग्धो रक्तपित्तानिलापहः ।
 संग्राही शीतलस्त्रज्ज्ञै, कथितो वीर्यवर्धनः ॥

पच्यण्डस्य गुणाः ।

नातिस्निग्धानि वृथाणि स्वादुपाकरसानि च ।
वातघ्नान्यतिशक्ताणि गुरुन्यण्डानि पत्रिणाम् ॥

ग्राम्याः ।

छागः ।

छागलो वर्करश्छागी वस्तोऽजश्छेलकः सुभः ।
अजा छागी सुभा चापि छेलिका च गलस्तनी ॥
छागमांसं लघु स्निग्धं स्वादुपाकं त्रिदोषनुत् ।
नातिशीतमदाहि स्यात् स्वादु पीनसनाशनम् ॥
परं बलकरं रुच्यं पुं हृणं वीर्यवर्द्धनम् ।

अजाया अप्रसूता या मांसं पीनसनाशनम् ॥
शुष्ककासेऽरुचौ शोषे हितमग्ने च दौपनम् ।
अजासुनस्य बालस्य मांसं लघुतरं स्मृतम् ॥
हृद्यं ज्वरहरं श्रेष्ठं सुखदं बलदं भृशम् ।
मांसं निष्काशिताण्डस्य छागस्य कफक्रूरम् ॥
स्रोतःशुद्धिकरं बल्यं मांसदं वातपित्तनुत् ।
वृद्धस्य वातलं रुच्यं तथा व्याधिसृतस्य च ॥
जङ्घाजत्रुविकारघ्नं छागमुण्डं रुचिप्रदम् ।
शुक्रला वृक्ककोषाः स्युर्गुणैश्चहितं मतम् ॥

मेढ्रः ।

मेढ्री मेढ्री हुडो मेघ उरणोऽप्येडकोऽपि च ।
अविष्टं पित्तघ्नोर्णायुः कथ्यन्ते तद्गुणा अथ ॥
मेघस्य मांसं पुष्टी स्यात् पित्तश्लेष्मकरं गुरु ।
तस्यै वाण्डविहीनस्य मांसं किञ्चित्तु स्मृतम् ॥

एङ्क' । हिन्दी दुस्वा ।

एङ्कः पृथुगृह्ण' स्यान्नेदःपुच्छस्तु दुस्वकः ।

एङ्कस्य पलं ज्ञेयं मेषामिषसमं गुणैः ॥

नेदःपुच्छोद्भव मांसं हृद्यं वृथ्यं अमापहम् ।

पित्तश्लेष्मकरं किञ्चिद्वातव्याधिविनाशनम् ॥

बलीवर्दः ।

बलीवर्दस्तु वृषभक्तप्रभश्च तथा वृषः ।

अनङ्गान् सौरभेयश्च गौरुक्षा भद्र इत्यपि ॥

सुरभिः सौरभेयी च माहेयी गौरुदाहृता ॥

गोमासन्तु गुरु स्निग्धं पित्तश्लेष्मविवर्धनम् ।

हृंहणं वातहृद्बल्यमपथ्यं पौनसप्रशुत् ॥

घोटकः ।

घोटकः पीतितुरगतुरङ्गाश्च तुरङ्गमः ।

वालिवाहार्वागन्धर्वहयसैन्धवसप्तथ ॥

अश्वमांसन्तु तुवरं वङ्गिकत् कफपित्तलम् ।

वातहृद्दृढं हृणं बल्यं चक्षुष्यं मधुरं लघु ॥

कूलेचरवर्गः ।

महिष' ।

महिषो घोटकारिः स्यात् कासरश्च रजस्वलः ।

पौनस्कन्धः कृष्णकायो तुलापो यमवाहनः ॥

महिषस्यामिषं स्वादु स्निग्धोष्णं वातनाशनम् ।

निद्राशुक्रप्रदं बल्यं तनुदार्ढ्यकरं गुरु ।

वृथ्यञ्च सृष्टविन्मूत्रं वातपित्तास्रनाशनम् ॥

मण्डूकः ।

मण्डूकः प्रवगी भेको वर्षाभूर्दुर्दुरो हरिः ।

मण्डूकः श्लेष्मलो नातिपित्तलो बलकारकः ॥

कच्छपः ।

कच्छपो गूढपात् कूर्मः कमठी दृढपृष्ठकः ।

कच्छपो बलदो वातपित्तनुत् पुंस्त्वकारकः ॥

सद्योहतस्य मांसम् ।

सद्योहतस्य मांसं स्यात् व्याधिघाति यथामृतम् ।

वयस्य वृहण सात्कामन्यथा तद्विवर्जयेत् ॥

स्वयंमृतस्य मांसम् ।

स्वयं मृतस्य चाबल्यमतीसारकरं गुरु ॥

वृद्धबालमांसम् ।

वृद्धानां दोषलं मांसं बालानां बलद लघु ॥

विषादिमृतस्य मांसम् ।

सर्पदृष्टस्य मांसञ्च शुष्कमांसं त्रिदोषकृतम् ।

व्यालदृष्टञ्च दुष्टञ्च शुष्कं शूलकरं परम् ।

विषाम्बुरुड्मृतस्यैतन्मृत्युदोषरुजाकरम् ।

क्लिन्नमुत्क्लिंशजनकं क्लेश वातप्रकोपनम् ।

तोयपूर्णमिराजाल मृतमप्सु त्रिदोषकृतम् ॥

विहङ्गेषु पुमान् श्रेष्ठः स्त्रीचतुष्पदजातिषु ।

परार्धं लघु पुंसां स्यात् स्त्रोणां पूर्वादिमादिशेत् ॥

देहमध्यं गुरुप्रायं सर्वेषां प्राणिनां मृतम् ।

पक्षदेपादिहृद्गानां तदेव लघु कथ्यते ॥

गुरुव्यष्टानि सर्वेषां शुर्वीं श्रीवा च पक्षिणाम् ।

हर स्कन्धीद्र कुञ्जी पादौ पाणी कटी तथा ॥

पृष्ठत्वग्रुदन्वाणि गुरुणीह यथोत्तरम् ।

लघुवातकर मांसं खगानां धान्यवारिणाम् ॥

मत्स्याशिना पित्तकर वातघ्नं गुरु कौत्तितम् ।

फवागिनां श्लेष्मकर लघु रूजमुदीरितम् ॥

वृंहण्य गुरु वातघ्नं तेषामेव फलाशिनाम् ।

तुल्यजातिष्वल्पदेहा महादेहेषु पूजिताः ।

अल्पदेहेषु शस्यन्ते तथैव स्थूलदेहिभिः ॥

मत्स्यवर्गः ।

रोहितः ।

रक्तोद्रो रक्तमुखी रक्ताक्षी रक्तपक्षतिः ।

कृष्णपुच्छी ऋषश्रेष्ठो रोहितः कथितो बुधैः ॥

रोहितः सर्वमत्स्यानां वरो वृथोऽर्दितात्तिजित् ।

कषावानुरसः स्वादुर्वातघ्नो नातिपित्तकृत् ।

ऊर्ध्वजत्रुगतानीगान् हन्याद्गोहितमुण्डकम् ॥

शिलीन्ध्रः ।

शिलीन्ध्रः श्लेष्मलो बल्यो विपाके मधुरो गुरुः ।

वातपित्तहरो हृद्य श्रामवातकरश्च सः ॥

भक्रूरमत्स्यः ।

भक्रूरो मधुरः शीतो हृद्यः श्लेष्मकरो गुरुः ।

विष्टम्भजनकश्चापि रक्तपित्तहरः स्मृतः ॥

मोचिका ।

मोचिका वातहृद्यया वृंहणी मधुरा गुरुः ।

पित्तद्वत् कद्रुकद्रुच्या वृथ्या दीप्ताग्नये हिता ॥

पाठीनः ।

पाठीन, श्लेष्मलो बन्धो निद्रालुः पिशिताशनः ।
दूषयेद्बुधिरं पित्तकुष्ठरोगं करोति च ॥

शृङ्गी ।

शृङ्गी तु वातशमनी स्निग्धा श्लेष्मकोपनी ।
रसे तिक्ता कषाया च लघ्नी रुच्या स्मृता बुधै ॥

इल्लिशः ।

इल्लिशो मधुरः स्निग्धो रोचनो बलवर्द्धनः ।
कफपित्तकरो हृष्यो दुर्जरस्त्वनिलापहः ॥

शष्कुली ।

शष्कुली ग्राहिणी हृद्या मधुरा तुवरा स्मृता ॥

वर्गूरः ।

वर्गूरः पित्तल, किञ्चिद्वातजित् कफकोपनः ॥

कविका ।

कविका मधुरा स्निग्धा कफघ्ना रुचिकारिणी ।
किञ्चित् पित्तकरो वातनाशितो वह्निवर्द्धनी ॥

वर्मिमत्स्यः ।

वर्मिमत्स्यो हरेद्वात पित्त रुचिकरो लघुः ॥

दण्डमत्स्यः ;

दण्डमत्स्यो रसे तिक्तः पित्तरक्तं कफ हरेत् ।

वातसाधारण, प्रोक्तः शुक्लो बलवर्द्धनः ॥

एरङ्गः ।

एरङ्गो मधुरः स्निग्धो विष्टम्भी शीतलो लघुः ॥

महाशफरी ।

महाशफरसंज्ञस्तु तिक्तः पित्तकफापहः ।

शिशिरो मधुरो रुच्यो वातमाधारणः स्मृतः ॥

गरघ्नी ।

गरघ्नी मधुरा तिक्ता तुबरा वातपित्तहृत् ।

कफघ्नी रुचिकृत्तघ्नी दीपनी बलवीर्यकृत् ॥

मद्गुरः ।

मद्गुरो वातहृद्बल्यो वृष्यः कफकरो लघुः ॥

सपादमत्स्यः ।

सपादमत्स्यो मेधाकृन्धे द क्षयकरश्च सः ।

वातपित्तकरश्चापि रुचिकृत् परमो मतः ॥

सफरी ।

प्रोष्ठौ तिक्ता कटुः स्वादुः शुक्रघ्नी कफवातजित् ।

स्निग्धास्यकण्ठरोगघ्नी रोचनी च लघुः स्मृतः ॥

क्षुद्रमत्स्याः ।

क्षुद्रा मत्स्याः स्वादुरसा दोषत्रयविनाशनाः ।

लघुपाका रुचिकरा बलदास्ते हिता मताः ॥

अतिक्षुद्रमत्स्याः ।

अतिसूक्ष्माः पुंस्त्वहरा रुच्याः कासानिलापहाः ॥

मत्स्याण्डः ।

मत्स्यगर्भो भृशं वृष्यः स्निग्धः पुष्टिकरो लघुः ।

कफमेदःप्रदो बल्यो ग्लानिकृन्धे हनाशनः ॥

शुष्कमत्स्याः ।

शुष्कमत्स्या हिता न स्युर्दुर्जरा विड् विबन्धिनः ॥

दग्धमत्स्य ।

दग्धमत्स्यो गुणैः श्रेष्ठं पुष्टिकृद्बलवर्द्धनम् ॥

कूपजादिमत्स्यगुणाः ।

कौपमत्स्या शुक्रमूत्रकुष्ठश्लेष्मविवर्द्धनाः ।

सरोजा मधुरा स्निग्धा ब्रह्मा वातविनाशनाः ॥

नाटिया वृहत्या मत्स्या गुरवोऽनिलनाशना ।

रक्तपित्तकरा वृष्याः स्निग्धोष्णा रूक्ष्यवर्द्धसः ॥

चौड्या पित्तकरा स्निग्धा मधुरा लघ्वा हिमा ।

ताडागा गुरवो वृष्याः शीतला बलमूत्रदाः ॥

ताडागवन्निर्भरजा बलायुर्मतिदृकराः ॥

ऋतुविशेषे मत्स्यविशेषः ।

हेमन्ते कूपजा मत्स्याः शिशिरे सारसा हिता ।

वसन्ते ते तु नाटिया शीघ्रे चौड्यासमुद्भवाः ॥

तडागजाता वर्षासु तास्रपथ्या नदीभवाः ।

नैर्भराः शरदि श्रेष्ठा विशेषोऽयमुदाहृतः ॥

जनत्रिंशोऽध्यायः ।

दुग्धवर्गः ।

दुग्धं चीरं पयः स्तन्यं बालजीवनमित्यपि ।

दुग्धं सुमधुरं स्निग्धं वातपित्तहरं सरम् ॥

सद्यः शुक्रकरं शीतं सात्त्वं सर्वशरीरिणाम् ।

जीवनं बृंहणं बल्यं मेध्यं वाजिकरं धरम् ॥
 वयःस्थापनमायुथं सन्धिकारि रसायनम् ।
 विरेकवान्तिवस्तीनां तुल्यमोजीविवर्द्धनम् ॥
 जीर्णज्वरे मनोरोगे दोषमूर्च्छाभ्रमेषु च ।
 ग्रहस्थां पाण्डुरोगे च दाहे तृषि हृदामये ॥
 शूलोदावर्त्त'रोगेषु वस्तिरोगे मुदाहुरे ।
 रक्तपित्ते ऽतिसारे च योनिरीगे अमे क्लमे ।
 गर्भस्त्रावे च सततं हितं मुनिवरैः स्मृतम् ॥
 बालवृद्धक्षतक्षीणाः सुद्रवायकशाश्च ये ।
 तेभ्यः सदातिशयित हितमेतदुदाहृतम् ॥

गोदुग्धस्य गुणाः ।

गव्यं दुग्धं विशेषेण मधुरं रसपाकयोः ।
 शीतलं स्तन्यकृत् स्निग्धं वातपित्तास्रनाशनम् ॥
 दोषधातुमलस्त्रोतः किञ्चित् क्लैदकरं गुरु ।
 जरासमस्तरोगाणां शान्तिकृत् सेविनां सदा ॥

वर्णविशेषेण गुणविशेषाः ।

कृष्णाया गोर्भवेद्दुग्धं वातहारि गुणाधिकम् ।
 पीताया हरते पित्तं तथा वातहरं भवेत् ।
 श्वेत्कृष्णं गुरु शक्ताया रक्तपित्तास्रवातहृत् ॥

धेनोर्बालवत्साया विवत्सायाश्च गुणाः ।

बालवत्साविवत्सानां गवां दुग्धं त्रिदोषकृत् ॥
 वस्त्रयिनी ।

वस्त्रयिन्यास्त्रिदोषघ्नं तर्पणं बलकृत् पयः ॥

देशविशेषधरणाद्गुणविशेषः ।

जङ्गलानूपगैलेषु चरन्तीनां यथोत्तरम् ।

पयो गुरुतरं खेहो यथाहारं प्रवर्त्तते ॥

आहारविशेषेण गुणविशेषः ।

स्वल्पान्नभक्षणाज्जातं क्षीरं गुरु कफप्रदम् ।

तत्तु बल्यं परं वृष्यं स्वस्थानां गुणदायकम् ।

पलाशदणकापांसवीजजातं गुणैर्हितम् ॥

महिषीदुग्धम् ।

भाहिषं मधुरं गव्यात् स्निग्धं शुक्रकरं गुरु ।

निद्राकरमभिष्यन्दि क्षुधाधिक्यकरं हिमम् ॥

हागीदुग्धम् ।

लागं कषायं मधुरं शीतं ग्राहि तथा लघु ।

रक्तपित्तातिसारघ्नं क्षयकासञ्चरापहम् ॥

अजानामल्पकायत्वात् कटुतिक्तनिषेवणात् ।

स्तोकास्त्रुपानाहारायामात् सर्वरोगापहं पयः ॥

मृगीदुग्धम् ।

मृगीणां जङ्गलोत्थानामजाक्षीरगुणं पयः ॥

मेघीदुग्धम् ।

आविकं लघुयं म्नादु स्निग्धोष्णञ्चाश्मरीप्रणुत् ।

अहृद्यं तर्पणं वृष्यं शुक्रपित्तकफप्रदम् ।

गुरु कामेऽनिलोद्भूते केवले चानिले वरम् ॥

घोटकीदुग्धम् ।

रूक्षीणां बडवाक्षीरं बल्यं शीघ्रानिलापहम् ।

अन्नं पटु लघु म्नादु सर्वमेकशफं तथा ॥

सध्नीदुग्धम् ।

श्रीष्टं दुग्धं लघु स्वादु लवणं दीपनं तथा ।
क्रिमिकुष्ठकफानाहशोथोदरहर सरम् ॥

हस्तिनीदुग्धम् ।

बृंहणं हस्तिनीदुग्धं मधुरं तुवरं गुरु ।
वृष्यं बल्यं हिमं स्निग्धं चक्षुष्यं स्थिरकारकम् ॥

नारीदुग्धम् ।

नार्थ्या लघु पयः शीतं दीपनं वातप्रिच्छजित् ।
चक्षुःशूलाभिघातघ्नं नस्याञ्जोतनयोर्वरम् ॥

धारीणादिदुग्धगुणाः ।

धारीणा गोपया बल्यं लघु शीतं सुधासमम् ।
दीपनञ्च त्रिदोषघ्नं तद्वाराग्निशिरं त्यजेत् ॥
धारीणां शस्यते गव्यं धाराशीतन्तु माहिषम् ।
शृतोष्णमाविकं पथ्यं शृतशीतमजापयः ॥
शाम क्षीरमभिष्यन्दि गुरु क्षी सामवर्द्धनम् ।
ज्ञेयं सर्वमपथ्यन्तु गव्यमाहिषवर्जितम् ॥
नारीक्षीरं त्वाममेव हितं नतु शृतं हितम् ।
शृतोष्णं कफवातघ्नं शृतं शीतन्तु पित्तनुत् ॥
अर्द्धीदकं क्षीरशिष्टमामाल्लघुतरं पयः ।
जलेन रहितं दुग्धमतिपक्वं यथा यथा ।
तथा तथा गुरु स्निग्धं वृष्यं बलविवर्द्धनम् ॥

पेयूषकिलाटक्षीरयाकतक्रपिण्ड-

मोरटानां लक्षणाणि गुणाश्च ।

क्षीरं तत्कालसूताया घनं पेयूषमुच्यते ।

नष्टदुग्धस्य पक्वस्य पिण्डः प्रीक्तः किलाटकः ॥
 अपक्वमेव यन्नष्टं क्षीरशकं हि तत् पयः ।
 टध्ना तक्त्रेण वा नष्टं दुग्धं बन्धं सुवाससा ॥
 द्रवभागेन रहितं तक्रपिण्डः स उच्यते ।
 नष्टदुग्धभवन्नौरं मोरटञ्जीञ्जडोऽन्नवीत् ॥
 पेषूषञ्च किलाटञ्च क्षीरशकं तथैव च ।
 तक्रपिण्ड इमे वृथा वृंहणा बलवर्द्धनाः ॥
 गुरवः स्त्रीभक्ष्या हृद्या वातपित्तविनाशनाः ।
 दीप्ताग्नीनां विनिद्राणां विद्रवौ चाभिपूजिताः ॥
 मुखग्रोषलघादाहरक्तपित्तज्वरप्रणुत् ।
 लघुबलकरो रुच्यो मोरटः स्यान्नितायुतः ॥

सन्तानिका ।

सन्तानिका गुरुः शीता वृथा पित्तास्रवातनुत् ।
 तर्पणी वृंहणी स्निग्धधा बलासबलशुक्रला ॥

खण्डादियुक्तदुग्धगुणाः ।

खण्डेन सहितं दुग्धं कफकृत् पवनापहम् ।
 सिता सितोपलायुक्तं शुक्रलं त्रिमलापहम् ॥
 सगुडं मूत्रकृच्छ्रघ्नं पित्तश्लेष्मकरं परम् ॥

प्रभातादिभवं दुग्धम् ।

रात्रौ चन्द्रगुणाधिक्याद्वाद्यायामाकरणात्तथा ।
 प्राभातिकं तदा प्रायः प्रादोषाद्गुरु शीतलम् ॥
 दिवाकरकराघातात् व्यायामानलसेवनात् ।
 प्राभातिकास्तु प्रादोषं लघु वातकफापहम् ॥

दुग्धसेवनसमयविशेषेण गुणमाह ।

वृष्यं वृंहणमग्निदीपनकरं पूर्वाह्नकाले पयो
मध्याह्ने तु बलावहं कफहरं पित्तापहं दीपनम् ।
काले वृद्धिकरं क्षयक्षयकरं वृद्धेषु रेतोवहं
रात्रौ पथ्यमनेकदोषशमनं क्षीरं सदा सैव्यने ॥

वदन्ति प्रिय निशि केवलं पयो
भोज्यं न तेनेह सहीदनादिकम् ।
भवत्यजीर्णं न शयीत सर्वथा
क्षीरस्य पीतस्य न शेषमुत्सृजेत् ॥

विदाहीन्यन्नपानानि दिवा भुङ्क्ते हि यत्नरः ।
तद्विदाहप्रशान्त्यर्थं रात्रौ क्षीरं सदा पिबेत् ॥
दौमानले कृशे पुंसि बाले वृद्धे पद्मःप्रिये ।
मतं हिततमं पथ्यं सद्यः शुक्रकरं यतः ॥

मथितस्य दुग्धस्य गुणाः ।

क्षीरगन्धमथाजं वा कीर्णं दण्डाहतं पिबेत् ।
लघु वृष्यं ज्वरहरं वातपित्तकफापहम् ॥

दुग्धफेनगुणाः ।

गोदुग्धप्रभवं किंवा छागीदुग्धसमुद्भवम् ।
भवेत् फेनं त्रिदोषघ्नं रोचनं बलवर्द्धनम् ॥
बल्लिवृद्धिकरं वृष्यं सद्यस्तृप्तिकरं सधुं ।
अतीसारैःग्निमान्द्ये च ज्वरे जीर्णे प्रशस्यते ॥

निन्दितं दुग्धम् ।

विवर्णं विरसं चास्रं दुर्गन्धं यथितं पथः ।
वर्जयेदन्मूलवणयुक्तं बुद्ध्या दिह्यतः ॥

त्रिंशोऽध्यायः ।

अथ दधिवर्गः ।

दधो गुणाः ।

दधुष्णं दीपनं स्निग्धं कषायानुरसं गुरु ।
पाकेऽम्लं श्वासपित्तास्रशोथमेदःकफप्रदम् ॥
मूत्रकृच्छ्रे प्रतिश्याये शीतगे विषमे ज्वरे ।
अतिसारेऽरुघौ काश्ये^० यस्यते बलशुक्रकृत् ॥

दधिमेदाः ।

आदौ मन्दं ततुः स्वादु स्वाद्वस्त्रञ्च ततः परम् ।
अम्लं चतुर्यमत्यम्लं पञ्चमं दधि पञ्चधा ॥

मन्दादीनां लक्षणानि गुणाश्च ।

मन्दं दुग्धवदव्यक्तरसं किञ्चिद्वनं भवेत् ।
मन्दं स्यात् सृष्टविण्मूत्रं दोषत्रयविदाहकृत् ॥
यत्सम्यग् घनतां यातं व्यक्तस्वादुरसं भवेत् ।
अव्यक्तान्तरसं तत्तु स्वादु विज्ञैरुदाहृतम् ॥
स्वादु स्यादत्यभित्यन्दि वृथं मेदःकफावहम् ।
वातघ्नं मधुरं पाके रक्तपित्तप्रसादनम् ॥
स्वाद्वस्त्रं सान्द्रमधुरं कषायानुरसं भवेत् ।
स्वाद्वस्त्रस्य गुणा ज्ञेयाः सामान्यदधिवर्जनैः ॥
यत्तिरोहितमाधुर्यं व्यक्तान्मत्वं तद्वस्त्रकम् ।
अम्लन्तु दीपनं पित्तरक्तक्षीणविवर्जनम् ॥

तदत्यन्तं दन्तरोमहर्षकण्ठादिदाहकृत् ।

अत्यन्तं दीपनं रक्तवातपित्तकरं परम् ॥

गोदधिगुणाः ।

गव्यं दधि विशेषेण स्वादुम्लञ्च रुचिप्रदम् ।

पवित्रं दीपनं हृद्यं पुष्टिकृत् पवनापहम् ।

उक्तं दध्नामशेषाणां मध्ये गव्यं गुणाधिकम् ॥

माहिषदधिगुणाः ।

माहिषं दधि सुस्निग्धं श्लेष्मलं वातपित्तनुत् ।

स्वादुपाकमभिष्यन्दि हृद्यं गुर्वस्लदूषकम् ॥

ह्यामीदधि ।

आजं दध्नुत्तमं ग्राहि लघु दीपत्रयापहम् ।

शस्यते खासकासाधः क्षयकार्थेषु दीपनम् ॥

पक्कदुग्धदधि ।

पक्कदुग्धभवं रुच्यं दधिस्लिग्धं गुणोत्तमम् ।

पित्तानिलापहं सर्वधात्वग्निबलवर्द्धनम् ॥

निःसरदुग्धदधि ।

असारं दधि संग्राहि शीतलं वातलं लघु ।

विष्टस्मि दीपनं रुच्यं ग्रहणौरोगनाशनम् ॥

मालितदधि ।

मालितं दधि सुस्निग्धं वातघ्नं कफकृत् ।

बलपुष्टिकरं रुच्यं मधुरं नातिपित्तकृत् ॥

शर्करादिसहितदधि ।

सशर्करं दधि श्रेष्ठं हृणापित्तास्रदाहकृत् ।

सगुडं वातनुदहृष्यं घृंहृणं तर्पणं गुरु ॥

रात्रौ दधिभोजननिषेधः ।

न नक्तं दधि भुञ्जीत न चाप्यष्टतशर्करम् ।

नामुद्गयुषं नाक्षीर्द्रं नोष्णमामलकैर्विना ॥

तथा च । शस्यते दधिनो रात्रौ शस्तञ्चाखुष्टतान्विनम् ।

रक्तपित्तकफोत्थेषु विकारेषु तु नैव तत् ॥

ऋतुविशेषेण विधिनिषेधौ ।

हेमन्ते शिशिरे चापि वर्षासु दधि शस्यते ।

शरद्ग्रीष्मवसन्तेषु प्रायश्स्तद्विगर्हितम् ॥

अविधिना दधिसेवने दोषमाह ।

ज्वरासृक्पित्तवीसर्पकुष्ठपाण्ड्यास्यभ्रमान् ।

प्राप्नुवात् कामलाञ्जोषां विधिं हित्वा दधिप्रियः ॥

सरमसु ।

दध्नस्तूपरि यो भागो घनः सैहसमन्वितः ।

स लोके सर इत्युक्तो दध्नो मण्डसु मस्त्विति ॥

सरः स्वादुर्गुरुर्वीथो वातवह्निप्रणाशनः ।

सान्द्रो वस्तिप्रशमनः पित्तह्नेष्वविबर्धनः ॥

मसु क्लमहर बल्यं लघु भक्ताभिलाषकृत् ।

श्रोतोविशोधनं ह्लादि कफदृशानिलापहम् ।

अवृथं प्रीणनं शीघ्रं भिनक्ति मलसञ्चयम् ॥

एकविंशोऽध्यायः ।

अथ तक्रवर्गः ।

तक्रम् ।

घोलन्तु मथितं तक्रमुदश्चिच्छिक्कापि च ।
ससरं निर्जलं घोलं मथितं त्वसरीदकम् ॥
तक्रं पादजलं प्रोक्तमुदश्चित् त्वर्षवारिकम् ।
छच्छिका सारहीना स्यात् स्वच्छा प्रचुरवारिका ॥
घोलन्तु शर्करायुक्तं गुणैर्ज्ञेयं रसालवत् ।
वातपित्तहरं ह्लादि मथितं कफपित्तनुत् ॥
तक्रं ग्राहि कषायान्नं स्वादुपाकरसं लघु ।
वीर्यीणं दीपनं हृद्यं प्रीणन वातनाशनम् ॥
ग्रहण्यादिमतां पथ्यं भवेत् सग्राहि लाघवात् ।
किञ्च स्वादु विपाकित्वान्न च पित्तप्रकोपनम् ।
कषायोष्णविपाकित्वाद्द्रोक्षाच्चापि कफापहम् ॥

न तक्रसेवी व्यथते कदाचित्

न तक्रदग्धाः प्रभवन्ति रोगाः ।

यथा सुरायाम् असृतं सुखाय

तथा नराणां भुवि तक्रमाहुः ॥

उदश्चित् कफकृद्वल्यमामघ्नं परमं मतम् ।

छच्छिका शीतला लघ्वी पित्तश्रमलषाहरी ॥

वातनुत् कफकृत् सा तु दीपनी लवणान्विता ।

समुद्धृतं घृतं तक्रं पथ्यं लघु विशेषतः ॥
 स्तोकोद्धृतघृतं तस्माद्गुरु वृथं कफावहम् ।
 अनुद्धृतघृतं सान्द्रं गुरुं पुष्टिकफप्रदम् ॥
 वातेऽन्तं शस्यते तक्रं शुण्ठीसैन्धवसंयुतम् ।
 पित्ते स्वादु सितायुक्तं सव्योषमधिके कफे ॥
 हिङ्गुजीरयुत घोलं सैन्धवेन च संयुतम् ।
 तक्रमामं कफं कोष्ठे हन्ति कण्ठे करोति च ॥
 पीनसखासकासादौ पक्वमेव प्रयुज्यते ।
 भवेदतीववातघ्नमर्शोऽतीसारहृत् परम् ॥
 रुचिदं पुष्टिदं बल्यं वस्तिशूलविनाशनम् ।
 सूत्रकच्छे तु सगुडं पाण्डुरोगे सचित्रकम् ॥

तक्रसेवनविधिः ।

शीतकालेऽग्निमान्द्ये च तथा वाताभयेषु च ।
 अरुचौ स्नीतसां रोधे तक्रं स्यादमृतीपमम् ॥
 तत्तु हन्ति मरच्छर्हिं प्रसेकविषमजूरान् ।
 पाण्डुमेदोग्रहण्यशीसूत्रग्रहभगन्दरान् ॥
 मेह गुल्ममतीसारं शूलप्लीहोदरारुचीः ।
 श्वित्रकोठगतव्याधीन् कुष्ठशोथलघात्क्रिमीन् ॥
 नैव तक्रं क्षते दद्याद्दोषकाले न दुर्बले ।
 न मूर्च्छाभ्रमदाहेषु न रोगे रक्तपित्तजे ॥
 शान्तुक्तानि दधीन्यष्टौ तद्रुणं तक्रमादिशेतः ॥

इति शोऽध्यायः ।

नवनीतवर्गः ।

नवनीतम् ।

सृङ्खणं सरजं हैयङ्गवीनं नवनीतकम् ॥
नवनीतं हितं गव्यं वृष्यं वर्णबलाग्निजात् ।
संघ्राहि वातपित्तासृक्क्षयाशोऽर्दितकासहृत् ।
तद्धितं बालके वृद्धे विशेषादमृतं शिशोः ॥

महिषनवनीतकम् ।

नवनीतं महिष्यासु वातश्लेष्मकरं गुरु ।
दाहपित्तश्रमहरं मेदःशुक्रविवर्धनम् ॥

पयसो नवनीतकम् ।

दुग्धोत्थं नवनीतं तु चक्षुष्यं रक्तपित्तनुत् ।
वृष्यं बल्यमतिस्निग्धं मधुरं घ्राहि शीतलम् ॥

सद्यःसमुद्धृतनवनीतम् ।

नवनीतन्तु सद्यस्कां खादु घ्राहि हिमं लघु ।
मेध्यं किञ्चित्कषायास्त्वमीषत्तक्रांशसक्रमात् ॥

चिरन्तननवनीतम् ।

सचारकटुकान्स्त्रवाच्छर्दरशःकुष्ठकारकम् ।
श्लेष्मलं गुरु मेदस्यं नवनीतं चिरन्तनम् ॥

वयस्त्रिंशोऽध्यायः ।

घृतवर्गः ।

घृतम् ।

घृतमाज्यं हविः सर्पिः कथ्यन्ते तद्गुणा अथ ॥
घृतं रसायनं स्वादु चक्षुष्यं वक्त्रिदीपनम् ।
शीतवीर्यं विषालक्ष्मीपापपित्तानिलापहम् ॥
अल्पाभिष्यन्दि कान्त्योजस्ते जीलावण्यवृद्धिकृत् ।
स्वरस्मृतिकरं मेध्यमायुष्यं बलकृद्गुरु ॥
उदावर्त्तज्वरोन्मादशूलानाहव्रणान् हरित् ।
स्निग्धं कफकरं रूक्षं क्षयवीसर्परक्तनुत् ॥

गव्यघृतम् ।

गव्यं घृतं विशेषेण चक्षुष्यं वृष्यमग्निकृत् ।
स्वादुपाकरसं शीतं वातपित्तकफापहम् ॥
मेधालावण्यकान्त्योजस्ते जीवृद्धिकरं परम् ।
अलक्ष्मीपापरौक्षीघ्नं वयसः स्यापकं गुरु ॥
बल्यं पवित्रमायुष्यं सुमद्बल्यं रसायनम् ।
सुगन्धं रोचनं चारुं सर्वाज्येषु गुणाधिकम् ॥

माहिषघृतम् ।

माहिषन्तु घृतं स्वादु पित्तरक्तानिलापहम् ।
शीतलं श्लेष्मलं वृष्यं गुरु स्वादु विपच्यते ॥

हागीघृतम् ।

आज्यमाज्यं करोत्वग्निं चक्षुष्यं बलवर्द्धनम् ।

कासे श्वासे क्षये चापि हितं पाके भवेत्कटुः ॥

उद्वीघृतम् ।

शौद्रं कटु घृतं पाके शोषक्रिमिविषापहम् ।

दीपनं कफवातघ्नं कुष्ठगुल्मीदरापहम् ॥

आविकघृतम् ।

पाके लघ्वाविकं सर्पिः सर्वरोगविनाशनम् ।

वृद्धिं करोति चास्थीनामश्मरीशर्करापहम् ।

चक्षुष्यमग्निध्वुषणं वातदोषनिवारणम् ॥

नारीघृतम् ।

कफेऽनिले योनिदोषे पित्ते रक्ते च तद्धितम् ।

चक्षुष्यमाज्यं स्त्रीणां वा सर्पिः स्यादमृतोपमम् ॥

अश्वीघृतम् ।

वृद्धिं करोति देहाग्नेर्लघु पाके विषापहम् ।

तर्पणं नेत्ररोगघ्नं दाहनुदङ्घवाघृतम् ॥

दुग्धघृतम् ।

घृतं दुग्धभवं ग्राहि शीतल नेत्ररोगहृत् ।

निहन्ति पित्तदाहास्रमदमूर्च्छांश्चमानिलान् ॥

ह्यास्तनदधिजघृतम् ।

हविर्ह्यास्तनदुग्धोत्थं तत् स्याद्द्वैयङ्गवीनकम् ॥

द्वैयङ्गवीनं चक्षुष्यं दीपनं रुचिकृत् सरम् ।

बलकदहहृष्यं हृष्यं विशेषाज्वरनाशनम् ॥

पुराणघृतम् ।

वर्षादूहं भवेदाज्यं पुराणं तस्मिन्दीपनुत् ।

मूर्च्छाकुष्ठविषोन्मादापस्मारतिमिरापहम् ॥

यथा यथाऽखिलं सर्पिः पुराणमधिकं भवेत् ।
तथा तथा गुणैः स्वैरधिकं तदुदाहृतम् ॥

नूतनघृतस्य विषयाः ।

योत्रयेन्नवमेवाज्यं भोजने तर्पणे शमे ।
बलक्षये पाण्डुरोगे कामलानेत्ररोगयो ॥

घृतप्रयोगस्य विषयाः ।

राजयक्ष्मणि बाले च वृद्धे स्नेहकृते गदे ।
रोगे सामे विस्त्र्याच्च विबन्धे च मदात्यये ।
ज्वरे च दहने मन्दे न सर्पिर्वहु मन्यते ॥

चतुस्त्रिंशोऽध्यायः ।

अथैक्षुवर्माः ।

इक्षुः ।

इक्षुर्दीर्घच्छदः प्रोक्तस्तथा भूमिरसोऽपि च ।
गुडमूलोऽसिपत्रश्च तथा मधुवृणः स्मृतः ॥

इक्षुर्वी रक्तपित्तघ्ना बल्या वृथा कफप्रदा ।
स्वादुपाकरसाः स्निग्धा गुरवी मूत्रलाहिनाः ॥

इक्षुमेदाः ।

पोण्ड्रको भीरुकश्चापि वंशकः शतपारकः ।
कान्तारस्तापसेक्षुश्च काण्डेक्षुः सूचिपत्रकः ॥

नैपालो दीर्घपत्रश्च नीलपोरोऽथ कोशकः ।

इत्येता जातयस्त्रिषां कथयामि गुणानपि ॥

पौण्ड्रको भीरुकश्च ।

वातपित्तप्रशमनो मधुरी रसपाकयोः ।

सुशीतो वृंहणो बल्यः पौण्ड्रको भीरुकस्तथा ॥

कोशकारः ।

कोशकारो गुरुः शीतो रक्तपित्तक्षयापहः ॥

कान्तारः ॥

कान्तारेक्षुगुरुर्वृष्यः श्लेष्मलो वृंहणः सरः ॥

दीर्घपोरो वशकश्च ।

दीर्घपोरः सुकठिनः सच्चारो वंशकः स्मृतः ॥

शतपोरः ।

शतपर्वा भवेत् किञ्चित् कोशकारगुणान्वितः ।

त्रिशिषात् किञ्चिदुष्णश्च सच्चारः पवनापहः ॥

तापसेक्षुः ।

तापसेक्षुर्भवेत्सृष्टी मधुरा श्लेष्मकोपनी ।

तर्पणी रुचिकृच्छापि वृष्या च बलकारिणी ॥

काण्डेक्षुः ।

एवंगुणैस्तु काण्डेक्षुः स तु वातप्रकोपनः ॥

सूचीपत्रनैपालदीर्घपत्रनील-

पोरकाणां गुणाः ।

सूचीपत्रो नीलपोरो नैपालो दीर्घपत्रकः ।

वातलाः कफपित्तघ्नाः कषाया च विदाहिनः ॥

मनोगुप्ता ।

मनोगुप्ता वातहारौ लक्ष्णामयविनाशिनी ।
सुश्रीता मधुरातीव रक्तपित्तप्रणाशिनी ॥

बालयुवावृद्धे क्षुण्णाः ।

बाल इक्षुः कफं कुर्यान्मि दीमेहकरश्च सः ।
युवा तु वातहृत् खादुरीषसोक्ष्यश्च पित्तनुत् ।
रक्तपित्तहरो वृद्धः क्षतहृद्बलवीर्यक्षत् ॥

अङ्गभेदेन भेदः ।

मूले तु मधुरोऽत्यर्थं मध्येऽपि मधुरः स्मृतः ।
अथे ग्रन्थिषु विज्ञेय इक्षुः पटुरसो जनैः ॥

दन्तपीडितेश्चुरसस्य गुणाः ।

दन्तनिष्पीडितस्येक्षो रसः पित्तास्रनाशनः ।
शर्करासमवीर्यः स्याद्विदाही कफघ्नदः ॥

यन्त्रनिष्पीडितेश्चुरसस्य गुणाः ।

मूलाग्रजन्तुग्रन्थादिपीडितान्मलसङ्घरात् ।
किञ्चित् कालं विधृत्वा च विकृतिं याति यान्त्रिकः
तस्माद्विदाही विष्टम्भी गुरुः स्याद्यान्त्रिको रसः ॥

पथ्युं पितेश्चुरसस्य गुणाः ।

रसः पथ्युं पितो नेष्टो ह्यन्त्रो वातापहो गुरुः ।
कफपित्तकरः शोषी भेदनश्चातिमूत्रलः ॥

पक्वस्ये चुरसस्य गुणाः ।

पक्वो रसो गुरुः स्निग्धः सुतीक्ष्णः कफवातनुत् ।
गुल्मानाहप्रशमनः किञ्चित् पित्तकरः स्मृतः ॥

इक्षुरसस्य विकाराणां गुणाः ।

इक्षोविकारास्तृड्दाहमूर्च्छापित्तास्रनाथनाः ।
गुरवी मधुरा बल्या स्निग्धा वातहरा मराः ।
वृष्या मोहहराः शीता हृंहणा विषहारिणः ॥

फाणितः ।

इक्षो रसस्तु य' पक्वः किञ्चिद्ग्राहो बहुद्रव' ।
स एवैक्षुविकारेषु ख्यात फाणितसंज्ञया ॥
फाणितं गुर्वभिष्यन्दि वृंहणं कफशुक्रकृत् ।
वातपित्तश्रानात् इन्ति मूत्रवस्तिविशोधनम् ॥

मत्स्यण्डी ।

इक्षो रसो य, सम्पक्वो घन' किञ्चिद्द्रवान्वितः ।
मन्दं यत् स्यन्दते तस्मात् स मत्स्यण्डी निगद्यते ॥
मत्स्यण्डी भेदिनी बल्या लघुा पित्तानिलापहा ।
मधुरा हृंहणी वृष्या रक्तदोषापहा स्मृता ॥

गुड ।

इक्षो रसो य सम्पक्वो जायते लोष्ट्रवद्गुडः ।
स गुडो गौडदेशे तु मतस्यण्डेऽव गुडो मतः ॥
गुडो वृष्यो गुरु स्निग्धो वातघ्नो मूत्रशोधनः ।
नातिपित्तहरो भेद'कफक्रिमिबलप्रदः ॥

पुरातनो गुडः ।

गुडो जीर्णो लघु पथ्योऽनभिष्यस्यपि पुष्टिज्जत् ।
पित्तघ्नो मधुरो वृष्यो वातघ्नोऽसृक्प्रसादनः ॥

नवनो गुडः ।

गुडो मतः कफश्यासक्रिमिकरोऽग्निहृत् सः ॥

श्लेष्माणमाशु विनिहन्ति सदाद्रुकेषु
 पित्तं निहन्ति च तदेव हरोत्तकीभिः ।
 शण्ड्या समं हरति धातमशेषमित्यं
 दोषत्रयक्षयकराय नमो गुडाय ॥

खण्डम् ।

खण्डन्तु मधुरं वृष्यं चक्षुष्यं वृंहणं हिमम् ।
 वातपित्तहरं स्निग्धं बल्यं वान्तिहर परम् ॥

सिता ।

खण्डन्तु मिकतारूपं सुखेत शर्करा सिता ।
 सिता सुमधुरा रुच्या वातपित्तास्त्रदाहृत् ।
 मूर्च्छाच्छर्दिज्वरान् हन्ति सुशोता शुक्रकाशिणी ॥

सिताद्वयम् ।

भवेत् पुष्पसिता शोता रक्तपित्तहरी लघुः ।
 नितोपमा सरा लघ्नी वातपित्तहरी हिमा ॥

मधुशर्करा ।

मधुर्जा शर्करा रूक्षा कफपित्तहरी गुरुः ।
 छर्द्दप्रतीसारलड्डाहरक्तहृत्तुवरा हिमा ॥

यदा वथैषा नेक्ष्यन्त्य मधुरत्व तथा तथा ।

स्नेहलाघवशैत्यादि सरत्वञ्च तथा तथा ॥

पञ्चविंशोऽध्यायः ।

अथ मधुवर्गः ।

मधु ।

मधु माचोकमाध्वोकं चौद्र सारधनीरितम् ।
मक्षिका वरटोभृङ्गं वान्तं पुष्परसोद्भवम् ॥
मधु शीतं लघु स्वादु रूचं ग्राहि विलेखनम् ।
चक्षुष्यं दीपनं स्वर्यं व्रणशोधनरोपणम् ॥
मौकुमार्यकरं सूक्ष्मं परं श्रोतोविशोधनम् ।
कषायानुरसं ह्लादि प्रसादजनकं परम् ॥
बल्यं मेधाकरं वृष्यं विशद दीपनं हरेत् ।
कुष्ठार्शःकासपित्तास्रकफमेहहृमक्रिमोन् ॥
मेदस्तृणावमिश्वासहिक्कातोसारविड्ग्रहान् ।
दाहक्षतक्षयांस्तत् तु योगवाद्यत्यवातलम् ॥

मधुमेदाः ।

माक्षिक भ्रामर चौद्रं पौत्तिकं क्वाचमित्यपि ।
आर्घ्यमौहालक दालमित्यष्टौ मधुजातयः ॥

माक्षिकम् ।

माक्षिकाः पिङ्गवर्णास्तु महती मधुमक्षिकाः ।
ताभिः कृतं तैलवर्णं माक्षिक परिकीर्तितम् ॥
माक्षिकं मधुषु श्रेष्ठं नेत्रामयहरं लघु ।
कामलार्शक्षतश्वासकासक्षयविनाशनम् ॥

भ्रामरम् ।

किञ्चित्सूक्ष्मैः प्रसिद्धेभ्यः षट्पटेभ्योऽलिभिश्चितम् ।

निर्मलं स्फटिकाभं यत्तन्मधु भ्रामरं स्मृतम् ॥

भ्रामरं रक्तपित्तघ्न मूत्रजाड्यकरं गुरु ।

स्वादुपाकमभिष्यन्दि विशेषात् पिच्छिलं हिमम् ॥

क्षौद्रम् ।

मक्षिका कपिला सूक्ष्माः क्षुद्राख्यास्तत्कृतं मधु ।

मुनिभिः क्षौद्रमित्युक्तं तद्वर्णात् कपिलं भवेत् ॥

गुणैर्भाक्षिकवत् क्षौद्रं विशेषान्ते हनाशनम् ॥

पौत्तिकम् ।

कृष्णा वा मशकोपमा लघुतरा प्रायो महापीडिका

वञ्चानास्तरुकोटरान्तरगताः पुष्पास्रव कुर्वते ।

तास्तज्जैरिह पूत्तिका निगदितास्ताभिः कृतं सर्पिषा

तुल्यं यत् मधु तद्वनेचरजनेः सकीर्तितं पौत्तिकम् ॥

पौत्तिकं लघु रूक्षोष्णं पित्तदाहास्रवातकृत् ।

विदाहि मेहकृच्छीघ्नं ग्रन्थ्याच्चित्तशोषि च ॥

कात्रम् ।

वरटा कपिला पीता प्रायो हिमवतो वने ।

कुर्वन्ति कृत्रकाकारं तज्जं कात्रं मधु स्मृतम् ॥

कात्रं कपिलपीतं स्यात्पिच्छिलं शीतलं गुरु ।

स्वादुपाकं किमिहरं रक्तपित्तघ्नमेहजित् ।

भ्रमलण्मोहविषहृत् तर्पणञ्च गुणाधिकम् ॥

अर्घ्यम् ।

मधुकृत्तचनिर्यासं जरत्कार्वाश्रयोद्भवम् ।

स्रवन्त्यार्घ्यन्तदा ख्यातं खेतकं मालवे पुनः ॥
 तीक्ष्णतुण्डास्तु या पीताः मचिकाः षट्पदीपमाः ।
 आर्घ्यास्तास्तत्कृतं यदार्घ्यमित्यपरे जगुः ॥
 आर्घ्यं मध्वतिचक्षुष्यं कफपित्तहरं परम् ।
 कषायं कटुकं पाके तिक्तञ्च बलपुष्टिकत् ॥

श्रीहालकम् ।

प्रायोवल्मीकमध्यस्थाः कपिलाः स्रल्पवीटकाः ।
 कुर्वन्ति कपिलं स्रल्पं तत् स्यादौहालकं मधु ॥
 श्रीहालकं रुचिकरं स्रल्पं कुष्ठविषापहम् ।
 कषायमुष्णमञ्जश्च कटुपाकश्च पित्तकत् ॥

दालम् ।

संस्तुत्य पतितं पुष्पाद्यत्तु पत्रोपरिस्थितम् ।
 मधुराम्लकषायश्च तद्दालं मधु कीर्तितम् ॥
 दालं मधु लघु प्रीतं दीपनीयं कफापहम् ।
 कषायानुरसं रूचं रुच्यं कृद्भिर्प्रमेहजित् ।
 अधिकं मधुरं स्निग्धं हृद्दणं गुरुभारिकम् ॥

नवपुराणमधुगुणाः ।

नवं मधु भवेत् पुष्यै नातिज्ञे सहरं सरम् ।
 पुराणं ग्राहकं रूचं मेदीघ्नमतिलेखनम् ॥
 मधुनः शर्करायाश्च गुडस्यापि विशेषतः ।
 एकसंवत्सरेऽतीते पुराणत्वं स्मृतं बुधैः ॥

मधुनः शीतस्य गुणाधिक्य-

सुष्णताया निषेधः ।

विषपुष्यादपि रसं सविषा श्वमरादयः ।

रुहीत्वा मधु कुर्वन्ति तच्छीतं गुणवन्मधु ॥
 विषान्वयात्तदुष्णान् द्रव्ये नोष्णेन वा सह ।
 उष्णान् स्त्रीणाकाले च स्मृतं विषसम मधु ॥
 मधूच्छिष्टम् ।

मदनन्तु मधूच्छिष्टं मधुशेषञ्च सिक्त्यक्रमम् ।
 मदनं सद्दु सुस्निग्धं भूतघ्नं व्रणरोपणम् ।
 भग्नसन्धानकृत्वातकुष्ठवीसर्परक्तजित् ॥

षट्त्रिंशोऽध्यायः ।

अथ वारिवर्गः ।

जलम् ।

पाणीयं सलिल नीरं कौलालञ्जलमम्बु च ।
 आपो वार्वारि कक्षीयं पयः पाथस्तथोदकम् ।
 जीवनं वनमम्भोऽर्णीऽसृत्त घनरसोऽपि च ॥
 पाणीयं श्रमनाशनं क्लमहरं मूर्च्छापिपासापहं
 तन्द्राक्वर्द्दि विबन्धहृद्बलकरं निद्राहरं तर्पणम् ॥
 हृद्यं गुप्तरसं ह्यजीर्णसमकं नित्यं हितं शीतलम् ।
 लघुच्छ रसकारणं निगदितं पीयूषवज्जीवनम् ॥

तस्य मेदाः ।

पाणीयं मुनिभिः प्रोक्तं दिव्यं भौममिति दिक्षा ।

दिव्यं चतुर्विधं प्रीत धराजं करकाभवम् ।

तौषारञ्च तथा हैमन्तेषु धारं गुणाधिकम् ॥

धारं जलम् ।

धाराभिः पतितं तोयं गृहीत स्फ्रीतवाससा ।

शिलायां वा सुधायां वा धीताया पतितञ्च तत् ।

सौवर्णं राजते ताम्ब्रे स्फ्राटिके काचनिर्मिते ।

भाजने मृण्मये वापि स्थापितं धारमुच्यते ॥

धारं नीरं त्रिदोषघ्नमनिर्देश्यरसं लघु ।

सौम्यं रसायन बल्यं तर्पणं ह्लादि जीवनम् ॥

पाचनं भतिक्रम्यूर्च्छातन्द्रादाहशमकामान् ।

दृष्ट्वा हरति तत् पथ्यं विशेषात् प्रावृषि स्थितम् ॥

धारजलस्य भेदाः ।

धाराजलन्तु द्विविधं गाङ्गसामुद्रभेदतः ।

तत्र गाङ्गसामुद्रजलम् ।

गाङ्गमाश्वयुजे मासि प्रायो वर्षति वारिदः ।

सर्वथा तज्जलन्देयं तथैव धरके वचः ॥

स्थापिते हैमजे पात्रे राजते मृण्मयेऽपि वा ।

शाल्यन्नं येन ससिक्तं भवेदक्लेदिवर्णवत् ।

तद्भागं सर्वदोषघ्नं ज्ञेयं सामुद्रमन्यथा ।

तत्तु सचारलवणं शुक्रदृष्टिबलापहम् ।

विस्त्रञ्च दोषलन्तीह्य सर्वकर्मसु गर्हितम् ॥

सामुद्रन्वाश्विने मासि गुणैर्गाङ्गवदादिशेत् ।

यतोऽगस्त्यस्य दिव्यर्थं रुदयात् सकलं जलम् ।

निर्मलं निर्विषं स्वादु शुक्लं स्वाद्दोषलम् ॥

अणवजलम् ।

अनार्त्तं वं प्रमुञ्चन्ति वारि वारिधरास्तु यत् ।
तत् त्रिदोषाय सर्वेषा देहिनां परिकीर्त्तितम् ॥
अनार्त्तं वं पीषादिमासचतुष्टयविषयम् ।

करकाजलम् ।

दिव्यवायुग्निसंयोगात् संहताः खात्यतन्ति वाः ।
पाषाणखण्डवद्वापस्ताः कारिक्वोऽसृतोपमाः ॥
करकाजञ्जलं रूक्षं दिशदं गुरु च स्थिरम् ।
दारुणं शीतलं सान्द्रं पित्तहृत् कफवातकृत् ॥

तौषारजलम् ।

अपिनद्याः समुद्रान्ते वङ्गिरापस्तदुद्भवाः ।
धूमावयवनिमुक्तास्तुषाराख्यास्तुताः स्मृताः ।
अपध्याः प्राणिनां प्रायः भूरुहाणान्तु नाहिताः ॥
तुषाराब्जु हिमं रूक्षं स्याद्वातलमपित्तलम् ।
कफोरुस्तम्भकण्ठाग्निमेहगण्डादिरोगनुत् ॥
आपनद्याः समुद्रान्ते वङ्गिर्नदीभारभ्य समुद्रपर्यन्ते
वङ्गिरास्ते तदुद्भवाः । वङ्गिभवा धूमावयवनिमुक्ताः
धूमांशरहिताः । आपस्तुषाराख्याः, शिशिर इति लोके,
तुषार इति च ।

हैमजलम् ।

हिमवच्छिखरादिभ्यो द्रवीभूयाभिवर्षति ।
यत्तदेवं हिमं हैमं जलमाहुर्मनीषिणः ॥
हिमाब्जु शीतं पित्तघ्नं गुरु वातविवर्द्धनम् ।
हिमन्तु शीतलं रूक्षं दारुणं सूक्ष्ममित्यपि ।

न तद्दूषयते वातं न च पित्तं न वा कफम् ॥

भीमजलम् ।

भीममम्भो निगदितं प्रथमं त्रिविधं बुधैः ।

जाङ्गलं परमानूपन्ततः साधारणं क्रमात् ॥

अल्पोदकोऽल्पवृक्षश्च पित्तरक्ताभयान्वितः ।

ज्ञातव्यो जाङ्गलो देशस्तत्रत्यञ्जाङ्गलं जलम् ॥

बहुस्त्वुर्बहुवृक्षश्च वातश्लेषामयान्वितः ।

देशेऽनूप इति ख्यातं ग्रानूपं तद्भवं जलम् ॥

मिश्रचिह्नस्तु यो देशः स हि साधारणः स्मृतः ।

तस्मिन्दे शेषे यदुदकं तत्साधारणं स्मृतम् ॥

जाङ्गलं सलिलं रुच्यं बवणं लघु तत्तनु ।

वह्निहृत् कफहृत् पथ्यं विकारान् कुरुते बह्वन् ॥

ग्रानूपं वार्थ्यभिष्यन्दि स्वादु स्निग्धं धनं गुरु ।

वह्निहृत् कफहृत्पृथ्वी विकारान् हरते बह्वन् ॥

साधारणन्तु मधुरं दीपनं शीतलं लघु ।

तर्पणं रोचनं हृणादाहदोषत्रयप्रणुत् ॥

भीमानामिव नादेयादीनां

लक्षणानि गुणाश्च ।

नादेयम् ।

नद्या नदस्य वा नीरं नादेयमिति कीर्त्तितम् ।

नादेयमुदकं रुच्यं वातलं लघु दीपनम् ॥

अनभिष्यन्दि विशदं कटुकं कफपित्तनुत् ।

नद्यः शीघ्रवहा लघ्वरः सर्वा याश्चामलोदकाः ॥

गुर्यः शैवलसंच्छन्ना मन्दगाः कलुषाश्च याः ।

हिमवत्प्रभवाः सर्वाः नद्योऽश्माहतपाथसः ॥

गङ्गायतदुसरयूयमुनाद्या गुणोत्तमा ।

सह्यशैलभवा नद्यो वेणामोदावरीमुखाः ॥

कुर्वन्ति प्रायश' कुष्ठमीषहातकफावहा । ॥

नदीत्तरस्तडागस्थे कूपप्रस्रवणादिजे ।

उदके देशभेदेन गुणान् दीप्याश्च लक्षयेत् ॥

श्रीङ्गिदजलम् ।

विदार्य भूमिं निम्नां यन्महत्या धारया स्रवेत् ।

तत्तोयमौङ्गिदं नाम वदन्तीति महर्षय' ॥

श्रीङ्गिद वारि पित्तघ्नमविदाह्यतिशैतलम् ।

प्रीणनं मधुर बल्यमीषहातकर लघु ॥

नैर्भरजलम् ।

शैलसानुस्रवहारि प्रवाहे निर्भरो भ्रर ।

स तु प्रस्रवणश्चापि तत्रत्यं नैर्भर जलम् ॥

नैर्भर रचिकुन्नीर कफघ्न दीपनं लघु ।

मधुर कटुपाकञ्च वातलं स्यादपित्तलम् ॥

सारसजलम् ।

नद्या' शैलादिरुहाया यत्र सस्रुत्य तिष्ठति ।

तत्सरो जलसञ्चनं तदन्धः सारस स्मृतम् ॥

सारसं सलिल बल्यं लघ्नान्नं मधुरं लघु ।

रोचनन्तुबर रुजं बद्धमूत्रमलं स्मृतम् ॥

ताडागजलम् ।

प्रशस्तभूमिभागस्थो बहुसंवत्सरोपितः ।

जलाशयस्तडाग, स्यात्ताडागं तज्जलं स्मृतम् ॥

ताडागमुदकं स्वादु कषाय कटुपाकि च ।
वातलं बद्धविन्मुत्रमसृक्पित्तकफापहम् ॥

वाप्यजलम् ।

पाषाणैरिष्टकाभिर्वा बद्धकूपा वृहत्तरा ।
ससोपाना भवेद्वापौ तज्जलं वाप्यमुच्यते ॥
वाप्यं वारि यदि चारं पित्तकृत् कफवातहृत् ।
तदेव मिष्टं कफज्ज्वातपित्तहरं भवेत् ॥

कौपजलम् ।

भूमौ खातोऽल्पविस्तारो गम्भीरो मण्डलाकृतिः ।
बद्धोऽवडः स कूपः स्यात्तदम्भः कौपमुच्यते ॥
कौप पयो यदि स्वादु त्रिदोषघ्नं हितं लघु ।
तत् चारं कफवातघ्न दीपनं पित्तकृत् परम् ॥

चौडजलम् ।

शिलाकौणे स्वयं श्वस्रं नीलाञ्जनसमोदकम् ।
लतावितानसंच्छन्नं चौडमित्यभिधीयते ॥
अस्त्रादिभिरवडं यत्तच्चौडमिति चापरे ।
तत्रत्यमुदकं चौडं मुनिभिः समुदाहृतम् ॥
चौडं बल्लिकरं नीरं रूक्षं कफहर लघु ।
सधुरं पित्तनुद्बुध्यं पाचनं विशदं स्मृतम् ॥

पाल्वलजलम् ।

धृत्यं सरः पल्वलं स्याद्यत्र चन्द्रर्चगी रवौ ।
न तिष्ठन्ति जलं किञ्चित्तत्रत्य वारि पाल्वलम् ॥
पाल्वलं वार्यभिश्चन्दि गुरु स्वादु त्रिदोषकृत् ॥

विकिरजलम् ।

नद्यादिनिकटे भूमिर्या भवेद्वालुकामयी ।
 लज्जाव्यते ततो यत्तु तज्जलं विकिरं विदुः ॥
 विकिर शीतल स्रच्छं निर्दोषं लघु च स्मृतम् ।
 तुवरं स्नाद्यु पित्तघ्नं चारं तत् पित्तल मनाक् ॥

कैदारजलम् ।

कैदारं क्षेत्रमुद्दिष्टं कैदारं तज्जलं स्मृतम् ।
 कैदारं वार्यभिष्यन्दि मधुरं गुरु दोषघ्नम् ॥

वृष्टिजलम् ।

वार्षिकं तद्दृष्टं भूमिस्थमहितं जलम् ।
 त्रिरात्रमुषितं तत्तु प्रसन्नमसृतोपमम् ॥

हेमन्तादिकालविशेषे विहितजल-

विशेषः ।

हेमन्ते सारसन्तोयं ताड्यागं वा हितं स्मृतम् ।
 हेमन्ते विहितं तोयं शिशिरेऽपि प्रशस्यते ॥
 वसन्तग्रीष्मयोः कौप वाप्यं वा नैर्भरं जलम् ।
 नादेयं वारि नादेयं वसन्तग्रीष्मयोर्बुधैः ॥
 विषवदनवृक्षाणा पत्राद्यैर्दूषितं यतः ।
 औद्भिदं वान्तरौक्षं वा कौपं वा प्रावृषि स्मृतम् ॥
 शस्तं शरदि नादेयं नीरमंशूदकं परम् ।
 दिवा रविकरैर्जुष्टं निशि शीतकरांशुभिः ॥
 ज्ञेयमंशूदकनाम स्निग्धं दोषतयापहम् ।
 अनभिष्यन्दि निर्दोषमान्तरौक्षजलोपमम् ।
 बल्यं रसायनं मेध्यं शीतं लघु सुधासमम् ॥

हृद्युस्तसु । पीपे वारि सरोजातं माघे तत्तु तङ्गागजम् ।

फाल्गुने कूपसम्भूतं चैत्रे चौद्यं हितं मतम् ॥

वैशाखे नैर्भरं नीरं ज्यैष्ठे शस्तमाश्विनीदिदम् ।

श्रावणे शस्यते कौपं श्रावणे दिव्यमेव च ॥

भाद्रे कौपं पयः शस्तमाश्विने चौद्यमेव च ।

कार्तिके मार्गशीर्षे च जलमात्रं प्रशस्यते ॥

जलग्रहणकालः ।

भीमाश्विनश्रावणं प्रायो ग्रहणं प्रातरिष्यते ।

शीतत्वं निरक्षयत्वं च तस्मिन् मतो गुणः ॥

जलस्य मानविधिः ।

अत्यल्पपानाच्च विप्रच्यतेऽत्र

निरम्बु पानाच्च स एव दोषः ।

तस्माच्चरी बहिर्विबर्धनाच्च

सुदुम्बु ह्वयोरि पिबेद्गूरि ॥

शीतजलपानखलम् ।

सूर्ज्यापित्तौष्णदाहैषु त्रिषु रक्ते सदान्धये ।

अग्नि भ्रमे त्रिदग्धौऽग्ने तस्यै चतुर्थी तथा ।

सङ्घर्षे रक्तपित्ते च शीतमत्स्यु प्रयस्यते ॥

शीतजलस्य पाननिषेधः ।

पार्श्वशूले प्रतिश्वाये वातरोगे गलग्रहे ।

आश्वाने स्तिमिते कोष्ठे सद्यःशुद्धौ नक्तम्बरे ॥

असचिग्रहणीगुल्मश्वासकासेषु विद्रव्यां ।

द्विक्रायां स्नेहपाने च शीतात्सु परिवर्जयेत् ॥

अल्पजलपानस्य विषयाः ।

अरोचके प्रतिश्याये मन्दे ऽग्नी श्लथशौ चये ।
सुखप्रसेके जठरे कुष्ठे नेत्रामये ज्वरे ।
व्रणे च मधुमेहे च पिबेत् पानीयमल्पकम् ॥

जलपानस्वावश्यकता ।

जीवनं जीविनां जीवो जगत् सर्वन्तु तन्मयम् ।
अतोऽत्यन्तनिषेधेन न क्वचिद्द्वारि वाय्यते ॥
हारीतश्च । तृष्णा गरीयसी घोरा सद्यः प्राणविनाशिनी ।
तस्माद्देशं तृषार्त्तय पानीयं प्राणधारणम् ॥
तृषितो मोहमायाति मोहात् प्राणान् विमुञ्चति ।
अतः सर्वास्त्रव्यासु न क्वचिद्द्वारि वर्जयेत् ॥

प्रशस्तं जलम् ।

अगन्धमव्यक्तरस सुशीतं तर्षनाशनम् ।
अच्छं लघु च हृद्यञ्च तीर्थं शुण्वदुच्यते ॥

निन्दितजलम् ।

पिच्छिलं क्रिमिलं क्लिन्नं पर्णशैवालकर्मैः ।
विवर्णं विरस सान्द्रं दुग्न्धं न हित जलम् ॥
कलुषं कृत्रमभोजपर्णनीलीतृष्णादिभिः ।
दुर्देशजमसंस्पृष्टं सौरचान्द्रमरीचिभिः ॥
अनार्त्तवं वार्षिकन्तु प्रथमं तच्च भूमिगम् ।
व्यापन्नं परिहर्त्तव्यं सर्वदोषप्रकोपनम् ॥
तत् कुर्यात् स्नानपानाभ्यां तृष्णाभानोदरज्वरान् ।
कासाग्निमान्द्याभिषण्डकण्डूगण्डादिकं तथा ॥

दुष्टजलस्य निर्दोषीकरणोपायः ।
 निन्दितञ्चापि पानीयं कथितं सूर्यतापितम् ।
 सुवर्णं रजत लौह पाषाण सिकतामपि ॥
 भृश सन्ताप्य निर्वाप्य सप्तधा माधित तथा ।
 कर्पूरजातिपूत्रामपाटलादि भुजासितम् ।
 शुचिसान्द्रपटस्त्रावि क्षुद्रजन्तुविवर्जितम् ॥

पीतस्य जलस्य पाककालः ।
 भ्राम जलं जीर्यति यामयुरसाद्
 यामैकमात्रात् शृतशीतलक्ष्णम् ।
 तदर्हनात्रेण शृत कदुष्ण
 षय.प्रपाके त्रय एव कालाः ॥

शसलिंशोऽध्यायः ।

अथ तैलवर्गः ।

तैलम् ।

तिलादिस्निग्धवस्तूना स्त्रे हस्तैलमुदाहृतम् ।
 तत्तु वातहरं सर्वं विशेषात् तिलसम्भवम् ॥

तिलतैलम् ।

तिलतैलं गुरु स्थैर्यबलवर्णकरं सरम् ।
 हृथं विक्राग्नि विषदं मधुर रसपाकयोः ॥

सूक्ष्मं कषायानुरसं तिक्तं वात कफापहम् ।
 वीर्योष्णं हिमं स्रग्ं वृंहणं रक्तपित्तकृत् ॥
 लेखनं बद्धविस्मूचं गर्भाशयविशोधनम् ।
 दीपनं पुष्टिदं मेध्यं व्यवाधि व्रणमेहनत् ॥
 श्रोत्रयोनिगिरःशूलनाशन लघुताकरम् ।
 त्वचं केश्यञ्च चक्षुष्यमस्यङ्गे भोजनेऽन्यथा ॥
 क्लिन्नभिन्नच्युतीत्पिष्टमथितं क्षतपिण्डिते ।
 भग्नस्फुटितविद्वान्निदग्धविस्त्रिष्टदारिते ॥
 तथाभिहतनिर्भुङ्गे सृगव्याघ्रादिविच्यते ।
 वस्ती पानेऽन्नसंस्कारे नस्ये कर्णाक्षिपूरणे ।
 सेकाभ्यङ्गावगाहेषु तिलतैलं प्रशस्यते ॥

ननु वृंहणलेखनयोः सामानाधिकरण्यमित्याहुः ।

रूक्षादिदुष्टः पवनः स्त्रीतः सङ्कोचयेद्यदा ।
 रसोऽसम्यक् वहन् काश्यं कुर्याद्रक्ताद्यवर्द्धनम् ॥
 तेषु प्रवेष्टुं सरता सौक्ष्म्यस्निग्धत्वमार्दवैः ।
 तैलं क्षम रसं नेतुं क्लेशानां तेन वृंहणम् ॥
 व्यवाधि सूक्ष्म तीक्ष्णोष्णसरत्वैर्मदसः क्षयम् ।
 शनैः प्रकुरुते तैल तेन लेखनमौरितम् ॥
 द्रुतं पुरीषं बध्नाति स्रज्जलितं तत् प्रवर्त्तयेत् ।
 ग्राहक सारकञ्चापि तेन तैलमुदीरितम् ॥

सर्षपतैलम् ।

दीपनं सार्षपं तैलं कटुपाकरसं लघु ।
 लेखनं स्रग्ंवीर्योष्णं तीक्ष्णं पित्तास्रद्रूषकम् ॥
 कफमेदोऽनिलाशौंनं गिरःकर्णामयापहम् ।

कण्डूकुष्ठक्रिमिशिख्रकोठदुष्टव्रणप्रणुत् ।

तद्विद्राजिकयोस्तैल विशेषान्मूत्रकृच्छकृत् ॥

तुवरीतैलम् ।

तीक्ष्णोष्णं तुवरीतैल लघु ग्राहि कफास्त्रजित् ।

वह्निक्वद्विषहृत् कण्डूकुष्ठकोठक्रिमिप्रणुत् ।

भेदोदोषापहञ्चापि व्रणशोधहरं परम् ॥

अतसीतैलम् ।

अतसीतैलमाग्नेयं स्निग्धोष्णं कफपित्तकृत् ।

कटुपाकमचक्षुष्यं बल्यं वातहरं गुरु ॥

मलकद्रसतः स्वादु ग्राहि त्वग्दोषहृदनम् ।

वस्तौ पाने तथाभ्यङ्गे नस्ये कर्णस्य पूरणे ।

अनुपानविधौ चापि प्रयोज्यं वातघ्नान्तये ॥

कुसुम्भतैलम् ।

कुसुम्भतैलमग्नं स्यादुष्णं गुरु विदाहि च ।

चक्षुर्भ्यामहितं बल्यं रक्तपित्तकफप्रदम् ॥

खसवीजतैलम् ।

तैलं तु खसवीजानां बल्यं वृष्यं गुरु स्मृतम् ।

वातहृत् कफहृच्छीत स्वादुपाकरसं च तत् ॥

एरण्डतैलम् ।

एरण्डतैल तीक्ष्णोष्णं दीपनं पिच्छिलं गुरु ।

वृष्यं त्वच्यं वयस्यञ्च भेधाकान्तिबलप्रदम् ॥

कषायानुरसं सूक्ष्मं योनिशुक्रविशोधनम् ।

विस्त्रं स्वादु रसे पाके सतिक्तं कटुकं सरम् ॥

विषमज्वरहृद्दोग्दृगुष्ठादिशूलनुत् ।

हन्ति वातोदरानाहगुल्माष्ठीलाकटिशहान् ॥
 वातशीलितविड्वन्ध्रभ्रमोथामविद्वधीन् ।
 आमवातगजेन्द्रस्य शरीरवनचारिण ॥
 एक एव निहन्तायभेरण्डस्त्रे हृक्केयरी ॥
 रालतैलम् ।

तैलं सञ्जरसीद्रूत विस्फोटव्रणनाशनम् ।
 कुष्ठपामाक्रिमिहरं वातश्लेषामयापहम् ॥
 शीताशुतैलम् ।

कपूरतैलं द्वैपेयं सौगन्धिकमथैलकम् ।
 शीताशुतैल पर्णीत्य श्यावतैलमपि स्मृतम् ॥
 शीतांशुतैलमाक्षेपशमनं वायुनाशनम् ।
 श्वेदन शूलहृत्त्रोषं ज्वरघ्नं कफनुत् परम् ॥
 आमवाते तथाभाने ज्वरे च शिरसो गटे ।
 दन्तरीगे च भग्ने च द्वैपेयं परियुज्यते ॥
 मात्रा ३ विन्दवः ।

यक्षद्रुमतैलम् ।

यक्षद्रुतैलं क्षतहृत् कुष्ठामयविनाशनम् ।
 कफघ्नं लेखन कण्डूहरं जन्तुविषापहम् ॥
 अस्य मात्रा ८ विन्दवः ।

वातादृतैलम् ।

वातादृतैलं सद्रु रेचन स्यात्
 वाजोकर मूर्ध्निगदप्रहन्तृ ।
 पित्तानिलघ्नं खलु दाहनाग्नि

लावण्यदं मेहहरं सुग्रीतम् ॥

मात्रा २ माषकौ ।

नारिकेलतैलम् ।

नारिकेलफलोद्भूत तैल वाजीकरं गुरुः
पोषणं क्षीणधातूनां वातपित्तप्रणाशनम् ॥
शुक्रे नष्टे प्रमेहे च श्वासे कासे च यक्ष्मणि ।
मेधालोपे च हितदं क्षतान्तकरणं तथा ॥

मात्रा २ माषकौ ।

करञ्जतैलम् ।

करञ्जतैलं तीक्ष्णोष्णं क्रिमिहृद्रूपित्तकृत् ।
नयनास्यवातात्ति कुष्ठकण्डूत्रणप्रणुत् ।
वायुनुत् पित्तकृत् किञ्चिल्लेपनाच्चर्मदोषहृत् ॥

मात्रा ५ विन्दवः ।

पाटलीतैलम् ।

वामनं पाटलीतैलं कुष्ठकाण्डू विमर्दनम् ।
बलवह्निप्रदं चर्मदोषहन्तृ रसायनम् ॥

मात्रा १० विन्दवः ।

जातीफलतैलम् ।

तैलं जातीफलोद्भूतं मसुक्ते जनमग्निदम् ।
जौर्णातिसारशमनमाधानाक्षेपशूलहृत् ।
आमवातहरं बल्यं दन्तवेष्टत्रणात्तिनुत् ॥

मात्रा ५ विन्दवः ।

लवङ्गतैलम् ।

देवपुष्पभव तैलमग्निरूढातनाशनम् ।

दन्तवेष्टञ्चतार्त्तिघ्नं गर्भिण्या वमनापहम् ॥

मात्रा ५ विन्दवः ।

त्वाचतैलम् ।

वह्निसादानिलहरमाधानाक्षेपनाशनम् ।

वान्द्युत्क्लेशप्रशमनं संग्राहि दग्धनार्त्तिहृत् ।

त्वाचं तैलं रज स्वावि तीये चिप्तं निमज्जति ॥

मात्रा ५ विन्दवः ।

दीप्यकतैलम् ।

दीपन्यास्तैलमाग्नेयं शूलाक्षेपानिलान्तकत् ।

आधानाजीर्णदुर्नामग्रहणीदोषनाशनम् ॥

मिषितैलम् ।

तैलमैषेयमाग्नेयं शूलाधानानिलप्रणुत् ॥

मात्रा ५ विन्दवः ।

जीरकतैलम् ।

मिषितैलगुणं ज्ञेयं तैलं जीरकसम्भवम् ॥

मात्रा ५ विन्दवः ।

शृगालकण्टकतैलम् ।

शृगालकण्टकोद्भूतं तैलं भग्नव्रणापहम् ।

आमवातप्रशमनं निर्यासोऽस्याक्षिरोगहृत् ॥

निकुम्भतैलम् ।

तैलं निकुम्भवीजोत्पत्त्युग्रं रेचनं परम् ।

आनाहमुदरं हन्ति संन्यासञ्च शिरोगदम् ॥

धनुःस्तम्भं तथोन्मादं गदमेकाङ्गसञ्चकम् ।

आमवातश्च शोथश्च मर्दनात् कासघातनम् ॥

मात्रा १ विन्दुः ।

सर्वतैलगुणाः ।

तैलं स्वयोनिगुणकृद्दाम्भटेनाखिल मतम् ।

अतः शेषस्य तैलस्य गुणा ज्ञेयाः स्वयोनिवत् ॥

अष्टत्रिंशोऽध्यायः ।

अथ सूत्रवर्गः ।

गोमूत्रम् ।

गोमूत्रं कटु तीक्ष्णोष्णं चारुं तिक्तं कषायकम् ।

लघ्वग्निदीपनं मेध्यं पित्तञ्जित् कफघातहृत् ॥

शूलगुल्मादरानाहकण्डूक्षिमुखरोगजित् ।

किलासगदवातामवस्तिरुकुष्ठनाशनम् ।

कासश्वासापहं शोथकामलापाण्डुरोगहृत् ॥

अन्यच्च कण्डूकिलासगदशूल मुखार्च्चरोगान्

गुल्मातिसारमरुतदामयमूत्ररोधान् ।

कास सकुष्ठजठरक्रिमिपाण्डुरोगान्

गोमूत्रमेकमपि पीतमपाकरोति ॥

सर्वेष्वपि च सूत्रेषु गोमूत्रं गुणतीऽधिकम् ।

अतोऽविशेषात् कथने मूत्रं गोमूत्रमुच्यते ॥

पुनरुक्तं ।

श्रीहोदरखासकासशोषवर्चीग्रहापहम् ।

शूलशुल्करजानाहकामलापाण्डुरोगहृत् ।

कषाय तित्ततीक्ष्णञ्च पूरणात् कर्णशूलनुत् ॥

शेषमूत्रम् ।

अविमूत्रं सतित्तं स्यात् स्निग्धं पित्ताविरोधि च ॥

छागमूत्रम् ।

आज कषायमधुर पथ्य दीषन्निहन्ति च ॥

माहिषमूत्रम् ।

अशैःशोफीदरघ्नन्तु सत्त्वारं माहिषं सरम् ।

हस्तिमूत्रम् ।

हास्तिकं लवणं मूत्रं हितन्तु क्रिमिकुष्ठिनाम् ।

प्रशस्तं बन्धविन्मूत्रविषस्यैष्मामयार्शसाम् ॥

उद्वमूत्रम् ।

सतित्तं श्वासकासघ्नमर्शीघ्रं चौद्वमुच्यते ॥

अश्वमूत्रम् ।

वाजिना तित्तकटुकं कुष्ठत्रणविषापहम् ॥

गर्दभमूत्रम् ।

खरमूत्रमपस्मारोन्मादग्रहविनाशनम् ॥

नरमूत्रम् ।

नरमूत्रं गरं हन्ति सेवितन्तद्रसायनम् ।

रक्तपामाहर तीक्ष्णं सत्त्वारलवणं क्षृतम् ॥

गोऽजाविमहिषीणा तु स्त्रीणां मूत्रं प्रशस्यते ।

खरोद्वेभनराश्वाना पुंसाम् मूत्रं हितं स्मृतम् ॥

जनचत्वारिंशोऽध्यायः ।

अथ लवणचारवर्गः ।

सैन्धवम् ।

सैन्धवोऽस्त्री शीतशिव माणिमन्यश्च सिन्धुजम् ॥
सैन्धवं लवणं स्यादु दीपनं पाचन लघु ।
स्निग्धं रुच्यं हिमं वृष्यं सूक्ष्मं नेत्रं त्रिदोषहृत् ॥
इदं पञ्चावदेशीये पर्वतखनी लभ्यम् ।

सौवर्चलम् ।

सौवर्चलं स्याद्रुचकमचं पाक्यञ्च तन्मतम् ।
रुचकं रोचनश्चेदि दीपनम्पाचनम्परम् ॥
सुप्ते ह वातनुद्रातिपित्तल विषदं लघु ।
उद्धारशुद्धिदं सूक्ष्मं विबन्धानाहशूलजित ॥

विडम् ।

विडं पाकञ्च कतक तथा द्राविडमासुरम् ।
विडं सचारमूर्द्धाधः कफवातानुलोमनम् ॥
दीपनं लघु तीक्ष्णोष्णं रुच्यं रुच्यं व्यायि च ।
विबन्धानाहविष्टभ्रद्गुग्गीरवशूलनुत् ॥

सामुद्रलवणम् ।

सामुद्रं यत्तु लवणमक्षिपं वशिरञ्च तत् ।
समुद्रजं सागरजं लवणोदधिसम्भवम् ॥

सामुद्रं मधुरं पाके सतिक्तं मधुरं गुरु ।
 नात्युष्णं दीपनं भेदि सच्चारमविदाहि च ।
 श्लेष्मल वातनुत् तिक्तमरुज नातिशीतलम् ॥
 रौमकम् ।

शाकभवीयं कथित गुडाख्य रौमकन्तथा ।
 गुडाख्यं लघु वातघ्नमत्युष्णं भेदि पित्तलम् ।
 तीक्ष्णोष्णञ्चापि सूक्ष्मञ्चाभिष्यन्दि कटुपाकि च ॥
 श्रीद्धिदम् ।

श्रीद्धिदं पांशुलवण यज्जातं भूमितः स्वयम् ।
 चारं गुरु कटु स्निग्धं शीतलं वातनाशनम् ॥
 चारलवणम् ।

शैत्यदं चारलवणं सूत्रलं मलभेदनम् ।
 हन्ति शूलं ज्वर दाहं विदग्धाध्माननाशनम् ॥
 सैन्धव रुचकं चापि विडप्रामुद्ररौमकम् ।

एकद्वित्रिचतुःपञ्चलवणानि क्रमादिह ॥
 चणकास्त्रम् ।

चणकास्त्रकमत्युष्णं दीपनं दन्तहर्षणम् ।
 लवणानुरस रुच्यं शूलाजीर्णविदग्धनुत् ॥
 नरसारः ।

श्रीद्धं वा माहिषं गव्यं पुरीषं भस्मतां गतम्
 चारपाकविधानेन नृपार सिद्धमुच्यते ॥

अन्यच्च । आकृष्टसारं सृदलातसङ्घं

द्रावेण युक्तं परिशीषयेच्च ।

श्रीद्धिपातेन विशोधितोऽसौ

पात्रान्तरामो नरसार उक्तः ॥

पटुः प्रवृत्तिशीलानां स्वावणः शोथहृदिमः ।
यकहोषे ज्वरे प्रीङ्गि शिरःशूलेऽर्बुदादिषु ॥
स्तनरोगे रक्तपित्ते कासे भग्नामये तथा ।
योनिस्थापत्सु च ज्ञेयो नरसारः सुखावहः ॥

यवचारः ।

यवशूकभवे चारे क्षिप्त्वा प्रस्थोन्मिते जलम् ।
द्रोणमानमथाश्वस्तत् सचारं पृथुवाससा ॥
त्रिसप्तकत्वो विस्त्राय्य पचेत् तीव्रेण वङ्गिना ।
निःशेषे सलिले तस्मिन् यवचारोऽवशिष्यते ।

सर्जिकाचारः ।

मद्गादिविषयोद्भूतान् संच्छिद्य चारवृक्षकान् ।
दीपयेद्वङ्गिना सम्यक् तदधः स्थापयेद्वटान् ॥
अदाह्यावरणैर्युक्तान् सूक्ष्मच्छिद्रसमन्वितैः ।
कृशालौ ज्वलिते तत्र भूयस्तान् सरसान् हुमान् ॥
दहेच्च क्रमशः क्षिप्त्वा तेन तेभ्यः स्तुतो रमः ।
घटेषु निपतेत् तेषु स शुष्कः सर्जिकोच्यते ॥

उभयोर्नामानि गुणाश्च ।

पाश्वः चारो यवचारो यावशूको यवाग्रजः ।
सर्जिकापि स्मृतः चारः कापोतः सुखवर्चकः ॥
कथितः सर्जिकामेदो विशेषस्तु सुवर्चिकः ।
यवचारो लघुः स्निग्धः सुसूक्ष्मो वङ्गिदीपनः ॥
निहन्ति शूलवातामन्त्रे अखासगलामयान् ।
पाण्डुरोगौ घृष्टपीगुल्मानाहृष्टीहृद्गदानयान् ॥

स्वर्जिकाल्पगुणा तस्माद्विशेषाद्गुल्मशूलहृत् ।
सुवर्चिका स्वर्जिकावद्दोषव्या गुणतो जनेः ॥

चारद्वयं चारत्रयञ्च ।

स्वर्जिका यावशूकञ्च चारद्वयमुदाहृतम् ।
टङ्गनेन युतं तत्तु चारत्रयमुदीरितम् ।
मिश्रितन्तूक्तगुणकद्विशेषाद्गुल्महृत् परम् ॥
चाराष्टकम् ।

पलाशवज्जिग्रिखरिचिञ्चाकेतिलनालजाः ।
यवजः स्वर्जिका चेति चाराष्टकमुदाहृतम् ॥
चारा एतेऽग्निना तुल्या गुल्मशूलहरा भ्यम् ॥

चत्वारिंशोऽध्यायः ।

अथ सन्धानवर्गः ।

मद्यम् ।

मद्यं बहुविधं प्रोक्तं तन्नाम मदिरा सुरा ।
वारुणीरा महानन्दा तत्त्वकारणमानिकाः ॥
अमृता माधवी मत्ता मदनी मोदिनी मधु ।
हलिप्रिया देवसृष्टा कामिनी कपिशीत्यपि ॥

गौही ।

धातकी गुह्यमुख्या वा गौड़ी सा मदिरोच्यते ।

मौच्छोष्णं मधुरा गौड़ो वातघ्नो बलपित्तकृत् ।

कान्तिदृप्तिकरो पथ्या वल्लिकामप्रदीपनो ॥

माध्वी ।

मध्वादिर्विहता या तु माध्वी सा मदिरोच्यते ।

नात्युष्णा मधुरा माध्वी पित्तानिलनिसूदनी ।

कामलापाण्डुगुल्मार्यःप्रमेहघ्नोहघातिनी ॥

पैष्टी ।

कृता बहुविधैर्धान्यैः पैष्टीति मदिरोच्यते ।

कट्युक्त्वा वातकफहृत् तीक्ष्णा गौड़ोसमा च सा ॥

कादम्बरी ।

कादम्बरीति कथिता नानाद्रव्यकदम्बजा ।

कादम्बरी सुमधुरा श्मपित्तप्रणाशिनी ॥

माधूकी ।

मधूकपुष्पजाता या माधूकी सा निगद्यते ।

माधूको मादिनी बल्या पुष्टिकृत् कामवर्द्धिनी ॥

मैरेयी ।

मालूरमूलं बदरी शर्करा च तथैव च ।

एषामेकत्र सन्धानान्मैरेयी मदिरा मता ॥

मैरेयी वातहृत्त्वल्या ज्वरघ्नी वल्लिदोपनी ॥

सर्वेषां सुराणां सामान्या गुणाः ।

रोचनं दीपनं हृद्यं स्वरवर्णप्रसादनम् ।

प्रीणनं वृंहणं बल्यं भयशोकश्मापहम् ॥

स्वापनं नष्टनिद्राणां मूकानां वाग्बिबोधनम् ।

बीधनञ्चातिनिद्राणां विबन्धानां विबन्धनुत् ॥

अधवन्धपरिक्लि श्रदुःखानाच्चावमोहनम् ।
 पर वाजौकरं मद्यं प्रीतिसंयोगवर्द्धनम् ॥
 बहुदुःखक्षतस्यास्य शोकेनोपहतस्य च ।
 विश्रानो जीवलोकस्य मद्यं युक्त्यानिषेवितम् ॥
 पीयमानस्य मद्यस्य विज्ञातव्यास्त्रयो मदाः ।
 प्रथमो मध्यमोऽन्त्यश्च लक्षणैस्तान् निशामय ॥
 प्रहर्षणः प्रीतिकरः पानान्न गुणदर्शकः ।
 वाद्यगीतप्रहासानां कथानाञ्च प्रवर्त्तकः ॥
 न च बुद्धिस्मृतिहरो विषयेषु न शक्तिहृत् ।
 सुखनिद्राप्रबोधश्च प्रथमः समुखो मदेः ॥
 किमुक्ते नात्र बहुना यत् सुखं प्रथमे मदे ।
 तस्योपमा जगत्यत्र क्वचिदेव न दृश्यते ॥
 मुहुः स्मृतिमुहुर्मोहो व्यक्ता मज्जति वा मुहुः ।
 युक्तायुक्तप्रलापश्च प्रचलायनमेव च ॥
 स्थानपानान्नसांकथ्ये योजना सविपर्यया ।
 लिङ्गान्येतानि जानीयादाविष्टे मध्यमे मदे ॥
 तृतीयस्तु मदं प्राप्य भस्मदाविंश निष्क्रियः ।
 मदमोहावृतमना जीवन्नपि मृतोपमः ॥
 रमणीयान् स विषयान् न वेत्ति न सुहृज्जनम् ।
 यदर्थं पीयते मद्यं रतिं ताञ्च न विन्दति ॥
 कार्याकार्यं सुखं दुःखं लोके यच्च हिताहितम् ।
 यदवस्थो न जानाति कोऽवस्थां तां व्रजेद्बुधः ॥
 मद्योपहतविज्ञानी वियुक्तः सात्त्विकैर्गुणैः ।
 स दूष्यः सर्वभूतानां निन्द्यश्चाग्राह्य एव च ॥

मुखकर्णाक्षिरोमेषु वेदनायां स्तनामये ।
हृदौ व्रणेषु तथा भग्ने वह्निर्मयं प्रयुज्यते ॥

सौधु ।

इक्षो पक्षे रसे मिद्धः सौधुः पक्करसश्च सः ।
आमैस्तैरेव यः सौधुः स च शीतरसः स्मृतः ॥
सौधुः पक्करसः श्रेष्ठः स्वराग्निबलवर्धकः ।
धानपित्तकरो हृद्य स्त्रे हृदो रौचनो हृद्यः ॥
विवक्षाधानशोफः प्रमेहान् श्लैष्मिकामयान् ।
तस्मादल्पगुणः शीतरसः पुष्टिवृत्तप्रदः ॥

काञ्चिकम् ।

काञ्चिकं मेदि तीक्ष्णोष्णं पिप्परुच्यग्निवर्द्धनम् ।
वान्तिशान्तिक्लमहरं ज्वरघ्नं तृप्तिवृत्तपरम् ॥

धान्याम्बुम् ।

धान्याम्बुं धान्ययोनित्वात् प्रीणनं लघु दीपनम् ।
अरुची रातसोगेषु हितमास्थापने च तत् ॥

एकचत्वारिंशोऽध्यायः ।

अथ गण्डाः ।

त्रिफला ।

पृथ्वाविभीतधात्रीणां फलैः स्यात् त्रिफलासमैः ।
फलत्रिकुञ्जं त्रिफला सा वरा च प्रकीर्तिता ॥

त्रिफला कफपित्तघ्नी मेहकुष्ठहरा सरा ।
चक्षुष्या दीपनी रुच्रा विषमजूरनाशिनो ॥

त्रिकटुकम् ।

विखीपकुल्या मरिचं त्रयं त्रिकटु कथ्यते ।
कटुत्रिकन्तु त्रिकटुस्वरूपणं व्योष उच्यते ॥
द्रूषण दीपनं हन्ति श्वासकासत्वगामयान् ।
गुल्ममेहकफस्थौल्यमेदःस्त्रीपदपीनसान् ॥

त्रिजातकचातुर्जातके ।

त्वगीलापत्रकैस्तुल्यैस्त्रिसुगन्धि त्रिजातकम् ।
नागकेशरसंयुक्तं चातुर्जातकमुच्यते ॥
तद्द्रव्यं रेचन रूचं तीक्ष्णीणं मुखगन्धहृत् ।
लघु पित्ताग्निहृद्वर्ध्नी कफवातविषापहम् ॥

चतुरूपणम् ।

द्रूषणं सकणामूलं कथितं चतुरूपणम् ।
व्योषस्यैव गुणाः प्रोक्ता अधिकाश्चतुरूपणे ॥

पञ्चकोलम् ।

पिप्पलीपिप्पलीमूलचव्यचित्रकनागरैः ।
पञ्चभिः कोलमात्रं यत् पञ्चकोलं तदुच्यते ॥
पञ्चकोलं रसे पाके कटुकं रुचिक्वन्तम् ।
तीक्ष्णीण पाचनं श्रेष्ठं दीपनं कफवातनुत् ।
गुल्मघ्नीहोदरानाहशूलघ्नं पित्तकीपनम् ॥

षड्रूषणम् ।

पञ्चकोलं समरिचं षड्रूषणमुदाहृतम् ।
पञ्चकोलगुणं तत्तु, रूच्यमुष्णं विषापहम् ॥

जीवनीयगणः ।

अष्टवर्गः सद्यष्टीको जीवन्ती सुहृत्परिष्का ।
 भावपर्णी गणोऽयन्तु जीवनीयगणः स्मृतः ॥
 जीवनीयमधुरश्चापि नास्मा स परिकीर्त्तितः ।
 जीवनीयगणः प्रोक्तः शुक्लकटुहृणो हिमः ।
 गुरुर्गर्भप्रदः स्तन्यकफकृत् पित्तरक्तहृत् ।
 तृष्णां शोषं ज्वरं दाहं रक्तपित्तं व्यपोहति ॥

जीरवृक्षपञ्चवल्कलशीर्लक्ष्यं गुणाश्च ।

न्यायोधोदुस्वराश्लेषपारीषट्पञ्चपाटणः
 पञ्चेते क्षीरिणो वृक्षास्तेषां त्वक् पञ्चवल्कलम् ॥
 केचित्तु पारीषस्थाने शिरीषं वेतसं परे वदन्तीति
 शेषः ।

क्षीरवृक्षा हिमा वर्या योनिरीगव्रणापहा ।
 रूक्षाः कषाया मेदीघ्ना विसर्पामघनाशनाः ॥
 शोथपित्तकफास्रघ्नाः स्तन्या भग्नास्थियोजकाः ।
 त्वक्पञ्चकं हिमं ग्राहि व्रणशोथविसर्पजित् ॥
 तेषां पत्रं हिमं ग्राहि कफवातास्रतुल्लघु ।
 विष्टम्भाधानजित् तिक्तं कषायं लघुं लेखनम् ॥

अञ्जनादिर्गणः ।

अञ्जनरसाञ्जननागपुष्पप्रियङ्गुनीलोत्पलनलदनलिलन-
 जेष्मराणि मधुकञ्चेति ।

अञ्जनादिर्गणो ह्येष रक्तपित्तनिवर्हणः ।

विषोपशमनो दाहं निहन्त्याम्यन्तरं तथा ॥

अश्वठादिः ।

अश्वठाधातकीकुमुभसमहाकटुद्रमधुकविल्वपेयिका-
बीधसावररोधपलाशनन्दीवृक्षपद्मकेशराणि चेति । एतद्ग-
णस्य गुणाः प्रियङ्गादिगणस्येव ।

अर्कादिः ।

अर्कालर्ककरञ्जद्वयनागदन्ती-मयूरकभार्गीरासिन्दूपुष्पी-
क्षुद्रक्षेतामहाश्वेतात्रिचिकाल्यलवणास्तापसवृक्षश्चेति ।

अर्कादिको गणो ह्येष कफमेदोविषापहः ।

हृमिकुष्ठप्रथमनो विशेपाद् व्रणशोधनः ॥

आमलक्यादिः ।

आमलकौहरीतकीपिप्पल्यश्चित्रकश्चेति ।

आमल्यक्यादिरित्येष गण सर्वज्वरापहः ।

चक्षुषी दीपनी हृद्यः कफारोचकनाशनः ॥

आरग्वधादिः ।

आरग्वधमदनगीपधाण्टाकुटजपाठाकण्टकीपाटला-
मूर्वेन्द्रयवसप्तपर्शनिम्बकुरण्टकदासौकुरण्टकगुडूचीचित्रक-
धाईष्टाकरञ्जद्वयपटालकिराततिक्तानि सुषवी चेति ।

आरग्वधादिरित्येष गणः श्लेष्मविषापहः ।

मेहकुष्ठज्वरवमिकण्डूघ्नी व्रणशोधनः ॥

उत्पलादिः ।

उत्पलरक्तोत्पलकुमुदसौमन्धिककुवलयपुण्डरीकाणि
मधुकञ्चेति ।

उत्पलादिरय दाहपित्तरक्तविनाशनः ।

पिपासाविषहृद्रोगच्छर्दिमूर्च्छाहरो गणः ॥

जषकादिः ।

जषकसैश्वयिलाजतुकासौमदयहिङ्गुनि तुल्यकञ्चेति ।

जषकादिः कफं हन्ति गणो मेदोविशोधणः ।

अश्वरीशकंरामूत्रकच्छुगुल्मप्रणाशनः ॥

एलादिः ।

एलातगरकुष्ठमांसौध्यामकत्वक्-पत्रनागपुष्पप्रियङ्गु, ह-
रेणुकाध्यान्नखशक्ति-वरुणा स्थीषेयकश्चीवेष्टक चोचचोरक-
बालकगुग्गुलुसर्जरसतुल्यकुन्दुबकागुरुस्यूकीश्रीरभद्रदारु-
कुङ्कुमानि पुत्रागकेशरञ्चेति ।

एलादिको वातकफौ निहन्त्याद्विषमेव च ।

वर्षाद्भसादनः कण्डूपिडकाकोठनाशनः ॥

काकोल्यादिः ।

काकोली दीरकाकोलीजीवकर्षभकमुहपर्णीमाषपर्णी-
मेदामहामेदाच्छिन्नरुहाकर्कटशृङ्गीतुगाक्षीरीपद्मक-प्रपी-
ण्डरीकडिंबुद्धिमृद्दीकाजीवन्त्यो मधुकञ्चेति ।

काकोल्यादिरयं पित्तशोणितानिलनाशनः ।

जीवनो वृंहणो वृथः स्तन्यश्लेष्मकरस्तथा ॥

गुडूच्यादिः ।

गुडूचीनिम्बकुसुम्बुरुचन्दनानि पद्मकञ्चेति ।

एष सर्वज्वरान् हन्ति गुडूच्यादिसु दीपनः ॥

हृत्सासरोचकवमीपिपासादाहनाशनः ॥

व्रष्यादिः ।

व्रपुसीसताम्ररजतकण्णलीहृद्यवर्णानि लीहमलञ्चेति ।

गणस्रग्दादिरित्येष गरक्रिमिहर' पर' ।

पिपासाविषहृद्गोपाण्डुमेहहरस्तथा ॥

त्रिकटुकम् ।

पिपलीमरिचशृङ्गवेराणि त्रिकटुकम् ।

ब्रूषण कफसेदोघ्नं मेहकुष्ठत्वगामयान् ।

निहन्यादीपनं गुल्मघ्निसान्ध्यत्यतामपि ॥

त्रिफला ।

हरौतक्यामकलविभीतकानि त्रिफला ।

त्रिफला कफपित्तघ्नो मेहकुष्ठविनाग्निनो ।

च दुश्चा दीपनो वैष विषमञ्जरनाग्निनो ॥

त्रिवृत्तादि ।

त्रिवृतास्यामादन्तीद्रवन्तीसप्तलाशहिनोविषाणिकाग-
वाचौच्छ्रगलाश्लो-सुकुसुवर्णचीरी-चित्रकक्रिणिहीकुशका-
शतिल्वककम्पिककुरम्यकपाटलापूगहरौतक्यामकविभी-
तकनौलिनीचतुरङ्गुलेरण्डपूतीकमहाहत्र-सप्तच्छदार्कजो-
तिसत्त्वशैत्यधोभागहारौणि ।

न्यग्रोधादि ।

न्यग्रोधाङ्गुल्यराश्वत्यप्लवमधूककपौतनककुभास्रकोशा-
स्रचौरकपत्रत्रयूडयपिशालमधुकरोहिणी-कञ्जुल-कदम्ब-
वश्रोतिन्दुकीधत्तकीपीधसावररोध्रमन्नातकरसाया नन्दी-
हृत्तश्चेति ।

न्यग्रोधादिर्गणो ब्रह्मः सयाही भग्नसाधकः ।

रक्तपित्तहरो दाहसेदीघ्नी घीनिदोषहृत् ॥

पञ्च पञ्चमूलानि ।

तत्र त्रिकण्टकवृद्धतीक्ष्णपृथक्पर्ण्यी विदारीगन्धा
चेति कनीयः । (स्वल्पपञ्चमूलम् ।)

कषायतिक्तमधुरं कनीय पञ्चमूलकम् ।

वातघ्नं पित्तशमनं हृ हृष्यं बलवर्द्धनम् ॥

विल्वान्निमन्यटुण्ड, कपाटला-काश्मर्यश्चेति महत् ।

(वृहत् पञ्चमूलम् ।)

सतिक्तं कफवातघ्नं पाके लघ्वग्निदीपनम् ।

मधुरानुरसञ्चैव पञ्चमूलं महत् स्मृतम् ॥

विदारीसारिवारजनीगुडुच्योऽजम्बूती चेति वल्लीसंज्ञः ।

(वल्लीपञ्चमूलम् ।)

करमर्दत्रिकण्टकसैरीयकशतावरीष्टधनस्थ इति कण्ट-
कसंज्ञः । (कण्टकपञ्चमूलम् ।)

रक्तपित्तहरी ह्येतौ शोफत्रयविनाशनौ ।

सर्वमेहहरी चैव शकृदीपविनाशनौ ॥

कुशकाशनलदर्भकाण्डे हुक्का इति लणसंज्ञकः ।

(लणपञ्चमूलम् ।)

मूत्रदोषविकारञ्च रक्तपित्तं तथैव च ।

अन्यं प्रयुक्तं क्षीरेण शीघ्रमेव विनाशयेत् ॥

एषां वातहरावाद्यावन्यः पित्तविनाशनः ।

पञ्चकौ ह्येषामनावितरौ परिकीर्त्तितौ ॥

पटोलादि ।

पटोलवन्दनकुचन्दनमूर्त्तगुडूचीपाठाः कटुरोहिणी
चेति ।

पटोलादिगणः पित्तकफारोचकनाशनः ।

ज्वरोपशमनो ब्रह्मस्फूर्दिकण्डूविषापहः ।

परूषकादिः ।

परूषकद्राक्षाकट्फलदाडिमराजादनकतकफलयाक-
फलानि त्रिफला चेति ।

परूषकादिरित्तेषु गणोऽनिलविनाशनः ।

मूत्रदोषहरो हृद्यः पिपासान्नो रुचिप्रदः ॥

पिप्पल्यादिः ।

पिप्पली-पिप्पलीमूल-चव्य-चित्रकशृङ्गरेवमरिचहस्ति-
पिप्पली हरेणुकैलाजमोटेन्द्रयवपाठाजीरकसर्षपमहानिम्ब-
फलहिङ्गुभागीमधुरसातिविषावचाविडङ्गानि कटुरोहिणी
चेति ।

पिप्पल्यादिः कफहरः प्रतिश्यायानिसारुधीः ।

निहन्त्याहीपनो गुल्मशूलघ्नसामपाचनः ॥

प्रियङ्गादिः ।

प्रियङ्गुसमङ्गाधातकीपुत्रागरक्तचन्दनकुचन्दनमोचरस-
रसाञ्जनकुम्भीकस्रोतोऽञ्जनपद्मकेशरथोजनवङ्गरो दीर्घमूला
चेति ।

अम्बुष्ठीधातकीकुसुमेत्यादि प्रागुक्तोऽम्बुष्ठादिगणः ।

गणो प्रियङ्गुष्ठादी पक्वातीसारनाशनौ ।

सन्धानीघ्नौ हितौ पित्ते व्रणानाञ्चापि रोपणौ ॥

सुष्ककादिः ।

सुष्ककपलाशधवचित्रकमदनवृक्षशिंशपावज्जठ्वी-स्त्रि-
फला चेति ।

सुष्कादिर्गणो ह्येव मेदीघ्नः शुक्रदोषहृत् ।

मेहार्थं पाण्डुरोगघ्नः शर्कराश्मरिनाशनः ॥

सुस्ताकादिः ।

सुस्ताहरिद्रादारुहरिद्राहरीतक्यामलकविभीतककुष्ठ-
हैमवतीवचापाठाकटु, रोहिण्यो शार्ङ्गं शार्ङ्गातिविषा-द्राविड्डी-
भस्मातकानि चित्रकश्चेति ।

एष सुस्तादिको नाम्ना गणः श्लेष्मनिस्सूदनः ।

योनिदोषहरः स्तन्यशोधनः पाचनस्तथा ॥

रोध्रादिः ।

रोध्रसावररोध्रमलाशकूटन्नटामोकफस्त्रीकटुफलैलवा-
लुकसत्तकीजिङ्गिनीकदम्बशालाः कदली चेति ।

एष रोध्रादिरित्युक्तो मेदःकफहरो गणः ।

योनिदोषहरः स्तम्बी त्रण्यो विषविनाशनः ॥

लाक्षादिः ।

लाक्षारेवतकूटजाश्वमारकटुफल-हरिद्राद्वयनिस्वसप्त-
च्छदमालत्यस्त्रावमाणा चेति ।

कषायस्त्रिक्तमधुरः कफपित्तात्तिनाशनः ।

कुष्ठक्लिमिहरश्चैव दुष्टत्रण्यविशोधनः ॥

वचादिः ।

वचामुस्तातिविषाभयाभद्रदारुणि नागेश्वरश्चेति ।
हरिद्रा दारुहरिद्रेत्यादि हरिद्रादिर्गणो यथास्थलं
वक्ष्यते ।

एतौ वचाहरिद्रादौ गणौ स्तन्यविशोधनौ ।

श्रामातीसारश्मनौ विशेषादीषपाचनौ ॥

वारुणादिः ।

वारुणात्तं गलशिशुमधुशिशुतर्कारी-मेषशुद्धीपूतिकनक्त
मालभोरटाग्निमन्यसैवीरकद्वयविम्बीवसुक-वसिर-चित्रक
शतावरीविल्वदर्भा वृहतीद्वयञ्चेति ।

वारुणादिर्गणो ह्येष कफमेदोनिवारणः ।

विनिहन्ति शिरःशूलगुल्माभ्यन्तरविद्रवीन् ॥

विदारीगन्धादिः ।

विदारीगन्धा विदारी सहदेवा विश्वदेवाश्चदद्या पृथक्-
पर्णी शतावरी सारिवा कृष्णसारिवा जीवकर्षभकौ महा-
सहाशुद्रसहा वृहती पुनर्नवैरखी हंसपादी वृश्चिकाल्यु-
प्रभी चेति ।

विदारीगन्धादिरय गणः पित्तानिलापहः ।

शोषगुल्माङ्गमर्दीर्ष्वासकासविनाशनः ॥

वीरतर्पादिः ।

वीरतरुसहचरद्वन्द्वदन्तुदन्तीगुन्द्रानलकुशकाकाश्रम
भेदकाग्निमन्यनोरटावसुकवसिरभङ्गुककुरुण्टकेन्दीवरकपो-
तवङ्गाः श्वद्व्या चेति ।

वीरतर्पादिरित्येष गणो वानपिकारनुत् ।

अश्मरीशर्करातूव हृष्टप्रान्तवजापहः ॥

वृहत्यादिः ।

वृहतीकण्टकारिकाकुटजालपाठा मधुकञ्चेति ।

पाचनीयो वृहत्यादिगणः पित्तानिलापहः ।

कफारीयकहृत्वा मूत्रवृष्टवजापहः ॥

श्यामादि ।

श्यामामडाश्यामाहृदन्तीशङ्खिनी-तिल्वक कम्पिलक-
रस्यककमुकपुत्रश्रेणीगवाक्षोराजवृक्षकरञ्जवय-गुडूचीसप्त-
लाच्छगलान्दीसुधाः सुवर्णवीरी चेति ।

उक्तं श्यामादिरित्येष गणो गुल्मविषापहः ।

आनाहोदरविड्भिदी तथोदावर्त्तनाशनः ॥

सारिवादिः ।

सारिवामधुकवन्दनकुचन्दनपद्मककाश्मरीफलमधूक-
गुष्पाख्यग्रीरञ्चेति ।

सारिवादिः पिपासाघ्नो रक्तपित्तहरो गणः ।

पित्तज्वरप्रशमनो विशेषाद्वाहनाशनः ॥

सालसाराजकर्णसूदिरकदरकालस्कन्धकसुकर्जुर्जमिष-
शृङ्गीतिनिशचन्दनकुचन्दन-शिशपशिरीषासनधवार्जुनता-
लयाकनकमालपूतीकाश्वकर्णागुरुणि कालीयकञ्चेति ।

सालसारादिरित्येष गणः कुष्ठविनाशनः ।

मेहपाण्डूामयहरः कफमेदोविशोषणः ॥

सुरसादिः ।

सुरसाश्चेत्सुरसाफणिकार्जकजम्बूस्तृणसुगन्धकसुमुख-
कालमानकासप्रदंक्षवकक्षुरक-विडङ्ग-कट्फल-सुरसीनिगु-
ण्डीकुलाहलोन्दुकर्णिकाफञ्जीप्राचीबलकाकनाथो विष-
मुष्टिकञ्चेति ।

सुरस्यादिर्गणो ह्येष कफहत क्षमिसूदनः ।

प्रतिश्यायान्चिध्वासकासघ्नो व्रणशोधनः ॥

हरिद्रादि' ।

हरिद्रादारुहरिद्राकलसोकूटजबीजानि मधुकञ्चेति ।

एतद्रणस्य गुणा वचादिगणस्यैव ।

—

परिशिष्टम् ।

अथ रसायनवर्गः ।

सोमलता ।

सोमवल्ली सोमलता सोमक्षीरी द्विजप्रिया ।

सोमवल्ली त्रिदोषघ्नी कटुस्तिक्ता रसायनी ।

वृद्धदारकः ।

वृद्धदारक आवेगी छगली छगलान्द्रिका ।

रसायनी वृद्धदारकः शोथवातामवातञ्जित् ।

कासश्वासज्वरहरो बल्यः पिच्छिल एव च ॥

अस्य बीजादिकं ग्राह्यं, मात्रा २ माषकौ ।

अथ वातघ्नवर्गः ।

पारोषोऽश्वत्थभेदः ।

पारोषोऽन्यः पलाशश्च कपिरूतः कमण्डलुः ।

गर्दभाण्डः कन्दरालः कपोतनसुपाखेकौ ॥

पारोषो दुर्जरः स्निग्धः क्रिमिशुक्रकफप्रदः ।

फलेऽन्तो मधुरो मूले कषायः स्रादुमज्जकः ॥

अथ पित्तघ्नवर्गः ।

हिन्तालः ।

हिन्तालः स्थूलतालश्च पूगरोटी वृहहलः ।

स्थिरपत्रो द्विधालैस्थः शिरापत्रोऽस्थिराङ्घ्रिकः ॥

हित्वालो मधुरोऽम्लश्च कफजत् पित्तदाहनुत् ।

अमलश्यापहारी च शिशिरी वातदोषकृत् ॥

अस्य त्वक् स्वरसादिकं ग्राह्यं, त्वचो मात्रा १ मा-
षकः, स्वरसस्य च १ कर्षः ।

आस्यशाखोटः ।

रट्टुश्चास्यशाखोटः स पित्तकफनाशनः ।

वातलश्च क्रिमिं हन्ति पाण्डुताज्वरकामराः ॥

अस्य त्वक्स्वरसादिकं ग्राह्यं, त्वचो मात्रा १ मा-
षकः, स्वरसस्य च १ कर्षः ।

आवर्त्तकी ।

आवर्त्तकी रक्तपुष्पी पीतकौला विषाणिका ।

आवर्त्तकी कषायान्ना ग्रीता पित्तनिसूदनी ॥

मात्रा १ माषकः ।

काकतिन्दुकः ।

काकेन्दुः कुलकः काकपीलुकः काकतिन्दुकः ।

कषायो मधुरोऽम्लश्च काकेन्दुः श्लेष्मलो गुरुः ।

वातपित्तार्त्तिममनो धान्तिशान्तिनिसूदनः ।

अथ कफप्लवगः ।

नागपुष्पी ।

नागपुष्पी श्वेतपुष्पा नागिनी रामदूतिका ।

नागिनी रोवनी तिक्ता तीक्ष्णोष्णा कफपित्तनुत् ॥

विनिहन्ति विषं शूलं योनिदीपवमिक्रिमीन् ॥

देवताडः ।

देवताडः खरा वैष्णो गरी जीमूत इत्यपि ।

देवताडः कफहरो मूषादीनां विषप्रणुत् ॥

अस्य मूलं ग्राह्यं, मात्रा १ माषकः ।

हस्तिशुण्डी ।

हस्तिनी हस्तिशुण्डी च शुण्डी धूसरपात्रका ।

शुण्डी कट्टो तथोष्णा च सन्निपातज्वरान्तकत् ॥

अस्या स्वरसो ग्राह्यः, मात्रा १ तोलकः ।

वृश्चिकाली ।

वृश्चिकालौ वृश्चिपत्नी विषघ्नो नागदन्तिका ।

सर्पद्वामरा कालो चोद्भूतसुरपुच्छिका ॥

कट्टो तिक्ता वृश्चिकाली हृहृक्तपरिशोधिनौ ।

बलकद्रक्तपित्तघ्नो कामध्वासप्रणाशिनौ ।

विषघ्नो रोचनी वङ्गिमाद्यनुक्चरनाशिनौ ॥

अस्या मूलं ग्राह्यं, मात्रा ४ रत्निकाः ।

अलवणा ।

तीव्रा चालवणा सा स्यात् कफमेदःक्रिमिप्रणुत् ॥

जयन्ती ।

जया जयन्ती तर्कारी नादेयी वैजयन्तिका ।

हरिता विजया सूक्ष्ममूला मोटापरालिता ॥

जयन्ती कफपित्तघ्नी क्रिमिरोधविषप्रणुत् ।

मद्गन्धवती तिक्ता कट्टु, ष्णा कण्ठशोधिनौ ॥

अस्यास्त्वगादिकं ग्राह्यं, मात्रा १ माषकः ।

अथ विरोचनीयवर्गः ।

क्लेच्छास्त्रिका । हिन्दौ आलुवीखारा ।

क्लेच्छास्त्रिका पारसीकफलं तद्वेचनं सरम् ॥

शतपत्री । हिन्दौ वसराइ गुलाव ।

शतपत्री च गन्धाब्जा सौम्यगन्धा शिवप्रिया ।

सुशीता च सुवृत्ता च सुमना शतपत्रिका ॥

शतपत्री हिमा तिक्ता सरा रुच्यानिलप्रणुत् ।

दाहज्वरास्रपित्तघ्नी कुष्ठविस्फोटनाग्निनी ॥

मुक्तवर्चाः ।

मुक्तवर्चास्तथा रुद्रा वान्तिकञ्च विरेचनी ।

कासश्वासगरघ्नी च ज्वरहृत् कफवातनुत् ॥

एतस्याः स्वरसः पीतः कफोत्सारी च वासनः ।

पाशुलेपाश्र्लोत्सारी कल्को बालेषु युज्यते ॥

अस्याः स्वरसो ग्राह्यः, मात्रा २ माषकौ ।

पटोलमूलम् ।

पटोलमूलमत्यर्थं रेचनं ज्वरनाशनम् ।

आमवातीदरहरं पाण्ड्यामयनिकन्तनम् ॥

मात्रा १ माषकः ।

अथ मूत्रविरेचनीयवर्गः ।

वंशः ।

वंशस्त्रक्सारकर्मा च त्वचिसारसृणध्वजः ।

शतपर्वा शतफली वेषुमास्करतेजनाः ॥

वंशः सरो हिमः स्वादुः कषायो वस्त्रिभोधनः ।
 छेदनः कफपित्तवूः कुष्ठास्त्रणदोषजित् ॥
 तत्करीरः कटुः पात्रे रसे रूचो गुरुः सरः ।
 कषायः कफकृत् स्वादुर्विदाही वातपित्तलः ॥
 तद्यवास्तु सरा रूचाः कषायाः कटुपाकिनः ।
 वातपित्तकरा उष्णा बहमूवाः कफापहाः ॥
 वंशस्य भूलं ग्राह्यं, मात्रा २ माषकौ ।

आर्त्तवसंग्राहिवर्गः ।

आच्छुकः ।

आच्छुकस्तु रञ्जनद्रुः पक्षीकाञ्चिकपक्षिकाः ।
 रक्तपित्तमतीसारं रक्तस्त्रावं हरेदयम् ॥
 मात्रा ६ रक्तिकाः ।

राजघासः ।

राजघासस्तृणपतिः स पित्तानिलदाहनुत् ।
 हरेद्रक्तातिसारञ्च रक्तपित्तमसृग्दरम् ।
 अर्शांसि षड्विधान्येव मूत्रकृच्छ्रञ्च दारुणम् ॥
 अस्य स्वरसो ग्राह्यः, मात्रा १ कर्षः ।

अथ गन्धवर्गः ।

वाक्कुचीभेदः । वुक्कीदाना इति लोके ।
 श्वित्वा रिवाक्कुचीभेदः कुष्ठदोषत्रयास्त्रजित् ।
 वातरक्तहरो लेपात् सिद्धश्चित्रविनाशनः ॥
 अस्य वीजं ग्राह्यं, मात्रा १ माषकः ।

गन्धपत्रम् ।

गन्धाख्या सौरमेयी च गन्धपत्रं नपुंसकम् ।

गन्धपत्रं वातहरं शीतलं वल्लिवर्द्धनम् ॥

दमनकः ।

मुनिर्दमनको दण्डी कुलपत्रः पवित्रकः ।

गन्धोष्कटो ब्रह्मजटी विनीतः कुलपुत्रकः ॥

मुनिपुत्रः पुण्डरीको जटिला देवशेखरः ।

शीतो दमनकस्त्रिक्तः कटुर्दृष्यः कषायकः ॥

रसायनो विषहरः कण्डू कुष्ठञ्च विद्रधिम् ।

ग्रहणीं रक्तदोषञ्च नाशयेद्विकल्पतः ॥

मात्रा १ माषकः ।

आकाशमांसी ।

आकाशमांसी शिवाली निरालम्बा खसन्धवा ।

अम्भमांसी सूक्ष्मपत्री गौरी पर्वतवासिनी ॥

आकाशमांसी शीता स्याच्छोथत्रणविषापहा ॥

अथ ज्वरघ्नवर्गः ।

घण्टाकर्णः ।

घण्टाकर्णी घण्टकञ्च ज्वरघ्ने अक्रिमिप्रणत् ॥

मूर्वा ।

मूर्वा मधुरसा देवी मोरटा तेजनी सुवा ।

मधूलिका मधुश्रेणी गोकर्णी पोलुपर्ण्यपि ॥

मूर्वा सरा गुरु, स्यादुस्त्रिक्ता पित्तास्रमेहनत् ।

त्रिदोषदृष्ट्या हृद्रोगकण्डुकुष्ठज्वरापहा ॥

अस्या मूलं याद्व्यं, मात्रा २ माषकी ।

धाराकदम्बः ।

धाराकदम्बः प्रावृष्यः पुलकी भृङ्गवल्गुभः ।

मैघाभः प्रियकी नीपः प्रावृषेखः कलम्बकः ॥

नीपस्य तु गुणाः प्रोक्ताः कदम्बस्येव सूरिभिः ।

श्रीहोदरं विशेषेण स्वरसोऽस्य विनाशयेत् ॥

पूतिकरञ्जः । हिन्दी कटकरञ्ज ।

प्रकीर्यं. पूतिकरजः पूतीकः पूतिकोऽपि च ।

सुमना रजनीपुष्पः प्रकीर्यं: कलिमालकः ॥

कलहनाशनः पूतिकरञ्जः कलिकारकः ।

कैङ्कर्यः कलिमाल्यश्च पूतीकरज इत्यपि ॥

पूतीकः कटुकस्तिक्तो वीर्यीणो विषरोगहृत् ।

वातानिलहरः कुष्ठत्वगामयत्रणप्रणत् ॥

पूतिकस्य फलं ज्ञेयं विशेषाञ्ज्वरनाशनम् ॥

शेफालिका ।

शेफाली कटुतिक्तोष्णा विषक्षज्वरनाशिनौ ॥

सुदर्शना ।

सुदर्शना सोमवल्ली चक्राह्वा मधुपर्षिका ।

सुदर्शना स्वादुरुष्णा कफयोफास्रवातजित् ॥

अथ कासघ्नवर्गः ।

दण्डोत्पलम् ।

दण्डोत्पलं वल्लिकरं श्वासकासघ्नप्रणत् ॥

मात्रा २ माषकी ।

अथ कण्डूघ्नवर्गः ।

काकादनी ।

हिंसा गृध्रनखी तुण्डो काला काकादनी तथा ।
कुष्ठकण्डूघ्नश्चित्रज्वरान् काकादनी हरेत् ॥

चिरविल्वः ।

चिरविल्वो नक्तमालः पुतिकश्चिरविल्वकः ।
पूतिकर्णो बडफलो रोचनश्च करञ्जकः ।
चिरिविल्वोदकीर्यो च करञ्जः करजस्तथा ॥
चिरविल्वस्तु कटुक उष्णो वातप्रशान्तिकृत् ।
नेत्रो भेदी कफघ्नश्च कुष्ठार्थं क्रिमिघातनः ॥
अतिस्निग्धन्तु तत्तैलं स्थिरदौर्गन्धिप्रदायकम् ।
नयनाभयवातात्ति^१कुष्ठकण्डूघ्नप्रणुत् ।
सर्वचर्माभयहरं रक्तपित्तविवर्द्धनम् ॥

महाकरञ्जः ।

महाकरञ्जः षड्यन्या विषघ्नी हस्तिचारिणी ।
रसायनी च काकघ्नी सुमना मदहस्तिनी ॥
हस्तिकरञ्जकः काकभाण्डी मधुमती तथा ।
तौक्ष्णीष्णः कटुरेष स्याद्विषकण्डूघ्नप्रणुत् ॥

अस्र मूलत्वग् श्राघ्रा, मात्रा १ माषकः ।

ढोलसमुद्रिका ।

ढोलसमुद्रिका प्रोक्ता कौटादीना विषप्रणुत् ॥

अथ क्षतघ्नवर्गः ।

भद्रवल्ली ।

भद्रवल्ली शतभोरभूर्मिमण्डोऽष्टपादिका ।
व्रणं भग्नाभय नाहोव्रणमेघा विनाशयेत् ॥

पीतिका ।

पीतिकारुणनागश्च सा स्याद्व्रणनिसूदनी ॥

सितनागः ।

क्षतघ्नः सितनागः स्याद्भग्नाभयनिक्षन्तनः ॥

अथ पुष्पवर्गः ।

मरुवकः ।

भारतोऽसौ मरुवको मरुन्नररपि स्मृतः ।
फणौ फणिकृत्कञ्जापि प्रस्थपुष्पः समीरणः ॥
मरुद्ग्नप्रदो हृद्यस्त्रीक्षोश्च, पित्तलो लघुः ।
हृत्सिकादिविषक्षे भवातकुष्ठकिमिप्रसृत् ।
कटुपाकरसो रुच्यस्त्रितो रुच्यः सुगन्धिकः ॥

अथ फलवर्गः ।

गण्डगात्रम् । हिन्दी सरिफा ।

गण्डगात्रं हिमं वृष्यं वातपित्तनिसूदनम् ।
श्लेष्मलं तर्षणमनं वान्द्युत्क्षेशनिशातनम् ॥

अथ शाकवर्गः ।

श्रीषसुन्दरकः ।

श्रीषसुन्दरकस्त्रिको लघुः पित्तकफप्रणुत् ।
रुचिकृत् कामलापाण्डु ज्वरप्लीहानिकन्तनः ॥

शालिञ्चः ।

शालिञ्चः शितसारश्च शालञ्चो लोहसारकः ।
शालिञ्चो दीपनस्त्रिकः प्लीहार्शःकफवातनुत् ॥

—

अथ मांसवर्गः ।

मांसरसः ।

सिद्धमांसरसो रुच्यः अमश्वासक्षयापहः ।
प्रीक्षणी वातपित्तघ्नः क्षीणानामल्परेतसाम् ॥
विस्निष्टभग्नसन्धीनां शुद्धानां शुद्धिकाङ्क्षिणाम् ।
स्मृत्योर्बोबलहीनानां ज्वरक्षीणक्षतोरसाम् ।
शस्यते स्वरहीनानां दृष्यायुःश्रवणार्थिणाम् ॥

—

अथ मधुवर्गः ।

पञ्चमधु ।

अरविन्दाहतः शीतो मकरन्दोऽतिष्ठं हृणः ।
त्रिदोषशमनः सर्वनेत्रामयनिसूदनः ॥

—

अथ चारुलवणवर्गः ।

चूर्णम् ।

धूर्णीऽस्त्री चूर्णकं वातञ्चैः समेदःप्रयान्तिष्ठत् ।
 हृत्पित्तं शूलञ्च ग्रहणीञ्च त्रयं क्रिमीन् ॥
 चतुःकर्षमिते चूर्णे तांये पञ्चमरावके ।
 क्षिते चूर्णोदकं तत् स्यात् प्रहरद्वयसंस्थितम् ॥
 सदुग्धं चूर्णसलिलं मधुमेहे हितं मतम् ।
 अन्नपित्ते च शूले च पथ्यमप्यौषधञ्च तत् ॥

शङ्खादिभक्ष ।

शुक्तिमौक्तिकशङ्खानां शम्बुकलुद्रशङ्खयोः ।
 नाभिशङ्खस्य च तथा भक्ष चूर्णगुणं मतम् ॥
 चारुमृत्तिका ।

पित्तदाहकरी पाण्डुजननी चारुमृत्तिका ॥

अथ रत्नोपरज्वर्गः ।

मुक्ता ।

मुक्ता स्त्री मौक्तिकं सौम्या शौक्तिकेयं शशिप्रभम् ।
 अम्भःसारमिन्दुरत्नं लक्ष्मीसुक्ताफल हिमम् ॥
 भौतिकं तौतिकं तारं खच्छं तारा च मुक्त्तिका ॥
 मुक्ता कषाया स्वादो च बलपुष्टिप्रदायिनौ ।
 वृथा नेत्रहिता राजयक्ष्णो विषनाशिनौ ।
 स्त्रीणां कान्तिरतिकरी धारणादग्रहपापनुत् ॥

प्रवालः ।

प्रवालोऽस्त्री भीमरज्ज रक्ताकारो लतामणिः ।
 विद्रुमोऽङ्गारकमणी रक्ताङ्गान्धोधिवल्लभौ ॥
 प्रवालो मधुरोऽस्त्वश्च कषायश्च सरो हिमः ।
 चक्षुष्यः कफपित्तादिदोषघ्नः कासनाशनः ॥
 धृतोऽसौ योषितां वीर्यकान्तिः कद्रुतिवर्द्धनः ।
 पापालक्ष्मीप्रशमनो ग्रहदोषनिवर्हणः ॥

अथ विषोपविषवर्गः ।

नेपालशृङ्गी ।

नेपालशृङ्गी नेपाली हन्ति सा कफजान् गदान् ।
 वातजान् निखिलांश्चापि सन्निपातोद्भवं ज्वरम् ।
 आमवातं महाघोरं हृद्रोगमपि दारुणम् ॥
 अस्य मूलं ग्राह्यं, मात्रा १ रक्तिका ।

इत्यायुर्वेदविज्ञाने द्रव्यस्थानं समाप्तम् ।

श्रीश्रीमन्महाराजाधिराजवर्द्धमानप्रदेशाधिपतिवाह्यादुरेणाह-
मोदितोऽमुञ्जातश्च

श्रीविनोदबालसेनकविराजस्य

मल्लिकार्जुनराजधान्यन्तर्गतफौजदारीबाबाखानाभिधस्थानमध्यवर्ती

३६ संख्यकभवनस्थितायुर्वेदीषधालयः,

तत्संक्रान्तीषधादिमूल्यनिरूपणञ्च ।

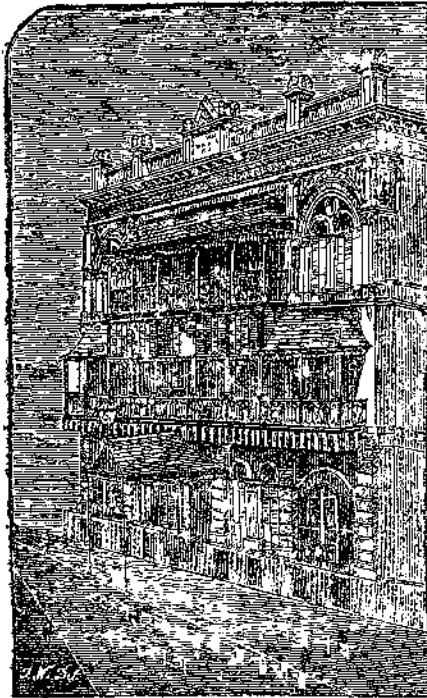

प्रायः पञ्चदशवत्सराय्यतीतान्यौषधालयोऽयं संस्थापितः ।
अस्माभिरत्र साध्यातिरिक्तव्ययमहान्प्रसन्नपरिमितयत्नञ्च श्लोकव्य-
शास्त्रोक्तानि नानाविधौषधतैलघृतचूर्णभोर्काष्ठवारिष्ठानि, सर्वविध-
कारितधातुद्रव्याणि, आयुर्वेदशिष्योपयुक्तानि विविधपुस्तकानि च

मस्तुतीकृत्य निवसितमूल्यान् विक्रीयन्ते । सदोपस्थितेभ्यो केनचिदु-
पयुक्तचिकित्सकेन रोगिभ्यो रोगनिवारणोपयोगिनी व्यवस्था प्रदी-
यते । विदेशस्वरोगिणां षोडशितावस्थाया परिज्ञातायामन्नाभिरुप-
शुक्ता रोगशान्तिकरी व्यवस्था विदेशेऽपि प्रोच्यते । अधुना कृष्णानुभि-
सङ्घटयन्नगशैरक्षभ्य ललाहे प्रदत्ते अमोऽस्त्राकं सफलमभिष्यति ।

प्रत्यहं प्रातरत्न समागतान् षोडशितजनान् सद्यत्वं परीक्ष्य विना
मूल्यां तैभ्यो रोगशान्त्यर्थं व्यवस्थौषधञ्च प्रदीयते ।

प्रथमं मूल्यां प्रेरणादिव्ययञ्जाप्राप्त्यौषधादीनां विदेशप्रेरणं सर्वथा
निषिद्धं, प्राप्ते त्वादेशे भ्यालिउ भयेवल-पार्शेल-नामकेनोषादेन तानि
प्रेरयितव्यानि ।

औषधपुस्तकादिक्रयार्थं नोट-मनिअर्डर-पत्रादीनि निम्नलिखितेन
मन्त्रान्ना प्रेरयितव्यानि ।

अस्त्राकं नवाविष्कृतौषधव्यवहारन, प्राप्नोकारैर्लव्यप्रतिष्ठजन-
गणैर्मेष्टं प्रदत्तानि बहूनि प्रशसापत्राण्यत्र वाङ्मय्यभयेन न सृष्टितानि ।
तेरलङ्कृतान्यस्त्राकं दङ्गलिन्दीप्रभृतिमूल्यानिरूपणपुस्तकानि प्रेरणव्यये
(डाकमाद्युक्त अर्द्ध आना) प्रदत्ते सर्वजरे, प्राप्नव्यानि ।

इंरेजीभाषया पत्रादौ लिखिते सति तत्राभिज्ञतयास्त्राकं कर्म-
कारिणः सत्वरमभिप्रेतमर्थं साधयितुं शक्नुवन्ति । सर्वैरक्षभ्यः
पत्राणि तथैव लिखितव्यानि यथा तान्यस्त्राकं विदितार्थानि भवन्ति ।

युप्रोपाधिकस्य

श्रीविनोदलालसेनकविराजस्य

आदि आयुर्वेदौषधालयः,

फौजदारीवावाखाना, कलिकाता ।

नवाविष्कृतान्यौषधानि ।

अश्वगन्धारसायनम् ।

जराव्याधिनाशकमौषधमिदमास्मेत्यत्र द्रुक्तशोधकं, शुक्रजनकं, जीवनीशक्तिसंयुक्तञ्च । सेवनादस्य दीर्घकालीनपीडाजनितया वा स्त्राभाविकी देहक्षीणता रक्तहीनता च, स्त्रायविकं शारीरिकञ्च दौर्बल्यं, शिरोदूर्ध्वन, दर्शनश्वशक्तिरक्षता, शुक्रमैह, शुक्रतारल्यं, नारीणां प्रसवान्ते कारणान्तरवशतो वा जाता दुर्बलता कथता चेत्यादि उपशाम्यति, भवति च शरीरं हृष्टपुष्टं बलिष्ठञ्च । बालवृद्धवर्जितानां सर्वावस्थास्वनायासं सेव्यमिदम् ।

क्षुद्रैककाचकूष्याः (१ शिशि) मूल्यम् ॥०
 प्रेरणव्ययः (डाकमाशुच) ॥१॥

इच्छाभेदिनी वटिका ।

सेवनेनास्याः कोष्ठाच्चित्तवायुर्ध्वरोऽर्शोऽजीर्णं यत्कत् पाण्डुः शोथो घातः शिरःपीडा विकतरक्तता विकतपित्तता चोपशाम्यति, निःसन्देहमारोग्यमाप्नुवन्ति च कोष्ठबन्धजनिताः सर्वाः पीडाः । यतो मलबन्ध एव ध्वरोगायाः कारणं, कोष्ठेऽविशुद्धे न कश्चिदपि रोगचौषधैरुपशाम्यत्यतः सर्वरोगयान्तर्यं प्रथमं किरचनमिदमवश्यं व्यवहार्यम् । औषधमिदं बालयुववृद्धानां सुस्यायामपि पीडितायाश्चावस्थायां निर्विघ्नं सेव्यम् ।

क्षुद्रैकपात्रस्य (१ कौटा) मूल्यम् ॥०
 प्रेरणादिव्ययः (डाकमाशुलादि) ॥१॥

उदयभास्करलवणम् ।

अस्य सेवनतो गुल्मामाषीला वाताषीला-श्लेहवक्रत्वप्रभृतीनामुदर-
मध्यस्थानामाकृतियुक्ताना वक्रकालस्थायिनामपि सोपद्रवाणामपि च
मन्त्रेविघ्नरोगाणां नूनं शन्तिर्भवति ।

क्षुद्रैककाचकूष्याः (१ शिशि) मूल्यम्	...	१०
प्रेरणादिव्ययः (डाकमाशुलादि)	...	१४

ऋषभकवटिका ।

धातुस्यविषमज्वराणां, श्लेहयकञ्जनितज्वराणां, विशेषतश्चा-
वैषकृद्गनाइनसेवनोत्पन्नसर्वविघ्नज्वराणां महौषधमियम् ।

क्षुद्रैकपातस्य (१ कौटा) मूल्यम्	१५
प्रेरणादिव्ययः (डाकमाशुल)	१०

कपूरसवः ।

सेवनादस्य विस्त्रचिकाप्रवलातिसाराभाशयाग्निमान्द्याजीर्णप्रभृ-
तीनां पीडानामाशुपशमो भवति । विस्त्रचिकायाः प्रारम्भात् सेवित्ते-
ऽस्मिन् रोमोऽयं न प्रवलो भारात्मकश्च भवेत् ।

क्षुद्रैककाचकूष्याः (१ शिशि) मूल्यम्	...	॥०
प्रेरणादिव्ययः (डाकमाशुलादि)	...	१४

कालीयकद्रवः ।

नियमेन व्यनहारादस्य नेत्राभिष्यन्द-चक्षुर्मासुष्ठ्वि-स्रत-जलसावा-
द्रदर्शनप्रभृतयः सर्वे चक्षूरोमाः सत्वरसुप्रशाम्यन्ति ।

क्षुद्रैककाचकूष्याः (१ शिशि) मूल्यम्	...	१५
प्रेरणादिव्ययः (डाकमाशुलादि)	...	१४

कुङ्कुमासवः ।

आसयोऽयं मूर्च्छाप्रकार-योषापकार-चित्तविकार-शिरोूर्णनप्रभ-
तीनां रोगाणामाशुनिवारणोपायः ।

कुङ्कुमासवः (१ गिणि) मूल्यम्	॥०
शेरणादिव्ययः (डाकमाशुलादि)	॥१

कुन्तलवृष्यतैलम् ।

इन्द्रियानि क्लेशतत्त्वं पथ्यालोच्य महोपकारि तैलमिदं-
आभिः प्रकृतौ लक्षणम् । नियमेन व्यवहारादस्य केशहीनता केशस्या-
कालपक्वता षोषमाप्यति, भवति च केशो वर्द्धितः क्षुण्णो भित्तश्च, मल-
सम्पर्कप्रसृतयश्च शिरोरोगा आरोग्यमायान्ति, भवति च अक्षरं
सुशोभितं, चक्षुष्मोतिश्च वर्द्धते । कुन्तलि तैलमिदमेवं विधिमिदं देयी-
तैलेभ्योऽपि विशेषफलप्रदम् ।

कुङ्कुमासवः (१ गिणि) मूल्यम्	१
शेरणादिव्ययः (डाकमाशुलादि)	११

सुष्यसृष्टेर्महौषधम् ।

व्यवहारतोऽस्य ज्वराद्युपसर्गशुक्तायाः सुष्कसृष्टिपीडायास्तज्ज-
नितपुरुषत्वज्ञासस्य च प्रथमो भवति ।

सुष्यसृष्टेर्महौषधम् (१ कौटा) मूल्यम्	३
शेरणादिव्ययः (डाकमाशुलादि)	११

क्षतान्तकतैलम् ।

तैलमिदं इन्द्रजितभास्वीवृष्यवर्षु रार्भः क्षतभगन्दरपीनससुखरोग-
प्रसङ्गतप्रभतीनां सर्वविधक्षतरोगाणां सत्त्वरनिवारणस्य समम् ।

कुङ्कुमासवः (१ गिणि) मूल्यम्	११
शेरणादिव्ययः (डाकमाशुलादि)	११

घीरोदखाद्यम् ।

औषधसेवनं विनाप्यस्य भक्षणेनोदरामयान्त्वपित्तशूलमूत्राशयवक्तृ-
पीडा-हृद्ज्वर-कोष्ठबन्ध-प्रमेह-रक्तपित्त-कारु-वास व्यरोगार्थदोग-
सुखरोगाधिकचिन्ताध्ययनजनितमस्तिष्कबलहानि-चित्तविकार-निद्रा-
नाश-सूतिका-प्रदर-कष्टरजः प्रभृतीनां पीडानां बालकोदरामयप्रभृति-
पीडानाञ्च प्रथमः स्यात्, भवति च क्षुधाष्टद्धिः सुनिद्राहारे
रुचिश्च । बालदुर्वलपीडितानामेतद्भिन्नं लघुतरं पुष्टिकरञ्च इत्थं
नाद्यापि प्रकाशितम् ।

क्षुद्रैककाचकूष्याः (१ शिशि) मूल्यम् ... ॥०
प्रेरणादिव्ययः (डाकनाशुलादि) ... ॥१

जखीरदः पकम् ।

शेवनेनास्य दीर्घकालस्थाधिपीडायाः कारणान्नरजातपीडावाह्य,
स्त्रीगर्भकालीनाहृदिरमनेच्छाग्निभान्द्योदराध्मानप्रभृतीनाञ्च प्रथमः
स्यात्, भवति चाहारे रुचिः क्षुधाष्टद्धिश्च । अधिकन्तु पीडकाले
शेवितेऽस्मिन् तत्क्षयमेव नराद्या भीष्मनिवारणं, शरीरञ्च सुशीतलं
भवति ।

क्षुद्रैककाचकूष्याः (१ शिशि) मूल्यम् ... १
प्रेरणादिव्ययः (डाकनाशुलादि) ... ॥१

दद्रुडरचूर्णम् ।

दूर्ध्वेनानेन सर्गाङ्गस्थाना सर्वेषां दद्रु रोगाणां प्रशान्तिर्भवति ।

क्षुद्रैककाचकूष्याः (१ शिशि) मूल्यम् ... ॥०
प्रेरणादिव्ययः (डाकनाशुल) ... ॥१

दन्तशोधनचूर्णम् ।

अस्त्रिन्द्रियभेन व्यवहृते दन्तमूलस्य स्फीतता शिथिलता वेदना
 चतश्च तस्मात् पूयरक्तादिस्त्रावश्च प्रशाम्यति, क्रिमिदन्तकश्चारोग्यमा-
 याति, मुखदुर्गन्धश्च दुरीभयति, दन्ताः शुभ्रवर्णाश्च भवन्ति ।

जुद्धैकपात्रस्य (१ कौटा) मूल्यम्	...	॥७
प्रेरणव्ययः (डाकमाशुला)	...	॥८

दाव्यादिकषायः ।

व्यवहृते चास्त्रिन् यद्द्विदृष्टिर्व्यक्तच्छूलं यद्दञ्जमितज्वरश्च प्रशम-
 नाप्नोति, प्रशाम्यन्ति च मुखनेत्रादिपाण्डुवर्णत्व-कोष्ठबन्धोत्कासाहा-
 रारुचि निद्रानाश-शारीरिकदौर्बल्य-प्रभृतयो विविधरोगाः ।

जुद्धैककाचकूप्या (१ शिशि) मूल्यम्	...	॥१०
प्रेरणादिव्ययः (डाकमाशुलादि)	...	॥८

धातुक्षय-ध्वजभङ्गयोर्महौषधम् ।

नराश्चाभिन्द्रियपरतन्त्रतया वा यौवनरुग्णभावसुलभदोषवशतो
 ऽपरिमितशुक्लक्षयाज्जातं धातुतारुण्यं पुरुषत्वहीनत्वञ्च व्यवहारोपयोग्यं
 धम्पूर्णं प्रशाम्यति ।

मासैकव्यवहारोपयोगिनो द्विविधौषधस्य तैलस्य च मूल्यम्	...	॥९
प्रेरणादिव्ययः (डाकमाशुलादि)	...	॥८

नलिनासवम् ।

सेमनेनास्य नारीणां स्तृत्तिकाजनिताग्निमान्द्योद्वेगामयज्वरशोथ-
 रुचिप्रभृतीनां रोगाणामाशु प्रशमो भवति, प्रशाम्यन्ति च सर्वविधं
 जोर्णप्रहृष्णीरोगाः, शरीरञ्च हृष्टपुष्टं चित्तञ्च प्रफुल्लं भवति ।

जुद्धैककाचकूप्या (१ शिशि) मूल्यम्	...	॥१०
प्रेरणादिव्ययः (डाकमाशुलादि)	...	॥८

पथ्यादिवटिका ।

शेवनेनास्या वह्निर्बल्लत्सर्वविजातानि सर्वविधाज्ययासि प्रशा-
स्यन्ति, तज्जानिततीक्ष्णवेदनाज्वाहाररक्तपूत्रनिर्गमकोष्ठबन्धप्रभृतीनामुपद्र-
वाया सर्वंप्रासुपशमो भवति च । ऊतिदीर्घकालीनमशौऽप्यस्य व्यव-
हारतो वाच्यो भवति ।

जुह्वैकपात्रस्य (१ कौटा) मूल्यम्	३
प्रोक्ष्यव्ययः (डाकमाशुब)	१०

पाशुपतचूर्णम् ।

निवनेनास्य धूमे गृहीते वर्तमानघ्रासस्य वेगस्तज्जनिता मर्म-
भेदिनी वेदना च तद्वृत्तयमेव प्रशास्यति । श्लेष्मकासप्रभृतिरोगाक्रा-
न्ताना गृहे चूर्णस्यास्य धूमे प्रदत्ते बह्वपकारा भवन्ति ।

जुह्वैकपात्रस्य (१ शिशि) मूल्यम्	३
प्रोक्ष्यव्ययः (डाकमाशुबदि)	१०

प्रमेहान्तकवटिका ।

शेवनेनास्याः प्रस्त्रावकाशीनक्लेशसात्कालीनज्वाहा च, सुहृर्मुहुः-
प्रेक्षावनेगो रक्तसपूत्रधातुनिज्ज्वल्य प्रशास्यति, उदराद्युपद्रवयुक्ताः सर्व-
विधा श्लेष्मसिक्तप्रमेहान् च सत्वरक्षारीम्यसाधानि च ।

जुह्वैकपात्रस्य (१ कौटा) मूल्यम्	३
प्रोक्ष्यव्ययः (डाकमाशुब)	१०

बहुमूल-मधुमेहयोर्महोषधम् ।

निम्नलिखितानां वटिकाघृततैलानां व्यवहारेण सर्वेषां बहुमूलाणां,
श्रीर्बल्य हस्तपट्टादिज्वालामस्तिष्कवलहीनतापुरुषत्वहानि-प्रभृत्युपद्रव सं-

युक्तानां सर्वविधानां मूलाधिक्यानां प्रमेहपीडानाञ्च सम्यक् प्रशान्ति-
र्भवति ।

मासैकव्यवहारोपयुक्तानां द्विविधवटिकाद्यतैलानां मूल्यम् १३
प्रेरणादिव्ययः (डाकसाशुलादि) १०

वातरक्तकुष्ठरोगयोर्महौषधम् ।

हस्तपदादिषु ज्वाला मात्राभ्यन्तरे पिपीलिकादिगतेरुभवी
गाले विशेषतश्च गण्डादिषु चक्राकारचिह्नोत्पत्तिरित्यादिलक्षणसंयुक्ताः
सर्वविधा वातरक्तकुष्ठरोगा एतदौषधव्यवहारेण सत्वरं प्रशाम्यन्ति ।

मासैकव्यवहारोपयुक्तौषधतैलानां मूल्यम् ८
प्रेरणादिव्ययः (डाकसाशुलादि) ११०

वासामृतम् ।

सेवनेनास्य स्नेहोत्कास-सर्वविधकास-वक्षोवेदना-श्वासक्ष-रात्रि-
कालीनघर्म-प्रभृतीनां रोगाणां चासु प्रशान्तिर्भवति ।

क्षुद्रैककाचकूप्याः (१ गिगि) मूल्यम् १
प्रेरणादिव्ययः (डाकसाशुलादि) ११

विडुङ्गाष्टकम् ।

सेवनतोऽस्थान्तस्थाः सर्वविधाः क्रिमयोः सम्यक् विनश्यन्ति,
क्रिमिजनिताजीर्ण-सुखजलोद्गम-वमनोद्देग ज्वरोद्दरामय-मूलप्रभृतीनां
निवारणं भवति च ।

क्षुद्रैकपातस्य (१ कौटा) मूल्यम् १०
प्रेरणव्ययः (डाकसाशुलि) १०

भूनिम्बादिकषायः ।

दूषितजलनायु(म्यालेरिया)जनितज्वर-सर्षविधपुरातनज्वर-विषम-
ज्वर-मेहवटितज्वर पर्यायज्वर प्रभृतीनां तत्संयुक्तस्त्रीहृयक्रदादीना-
ञ्चारोग्यकारकं महौषधमिदम् ।

त्राचैकशूष्या (१ बोतल) मूल्यम्	१५
प्रेरणादिव्यय (डाकमाशुलादि)	॥४

उत्कृष्टः स्वर्णघटितः षड्गुणबलिजातिरो मकरध्वजः

स्वर्णसिन्दूरं वा ।

अनुपानविशेषेण मङ्ग सेवितेऽस्मिन् महौषधे कीर्णज्वर-हस्त-
पटादिज्वालाग्निद्राहीनतावायुरोगप्रमेहयुक्ततारल्यमानविकचिन्ताध्व-
यनजनितदौर्बल्यमस्तिष्कवचहीनताशिशूत्कामष्टवावस्थाजातसर्वविध-
रोगाणां सत्वरं प्रथमो भवति ।

सप्तमात्राया मूल्यम्	१५
एकतोलकस्य मूल्यम्	२४
प्रेरणाव्यय (डाकमाशुल)	१०

अधूत्यादिष्टतम् ।

इतेनानेन पारादोषजनितान्यौषधैश्चिकित्सितानि, अपराणि च
सर्वाणि क्षतानि, नालीत्रयानि च प्रथमसपयानि ।

जुद्धैकपालस्य (१ कौटा) मूल्यम्	॥०
प्रेरणाव्ययः (डाकमाशुल)	१०

मालतीतैलम् ।

तैलमिदं विषवाङ्गुल्योन्माद मूर्च्छां-स्त्रीयुक्तनायु(हिटिरिया)-
अर्धव्यकर्मकरणानिच्छा-विषस्यतातिक्रोध-भयङ्कर-मनोविकाराणाम्,

अनुचित्रशुक्रश्यातिनादकसेवनजनितरोगाणां, स्नायविक्रद्वैर्बलप्रकोपा-
श्रितवायु वायुजनितमहृषी-वातालीला-वायुसुखादिरोगाणाञ्च निवा-
रणप्रथमम् ।

क्षुद्रैककाचकूष्याः (? शिशि) मूलप्रम्	...	६)
मेरेणादिव्ययः (डाकनाशुलादि)	...	॥१॥

सुस्तकादिचूर्णम् ।

सेनादस्त्र शिष्टनामजीर्णोदराभ्रानामाशयरक्तामाशयमलता-
रत्नप्रभृतय उदररोगा सत्वरं प्रशमसायान्ति ।

क्षुद्रैककाचकूष्याः (? शिशि) मूलप्रम्	...	॥०
मेरेणादिव्ययः (डाकनाशुलादि)	...	॥१०

सृगमदरसायनम् ।

प्रयोगेणास्त्र धर्माधिक्यप्रलापहिक्काचैतन्यजोपहिसाङ्गनाडीरुखा-
दिद्विप्रव्जनककोपसर्गसञ्जुक्ता स्वर-विकार-विस्त्रुत्तिकातिसारप्रभृतयो
रोगाः सत्वरसप्तशाम्यन्ति ।

क्षुद्रैककाचकूष्याः (? शिशि) मूलप्रम्	...	३)
मेरेणादिव्ययः (डाकनाशुलादि)	...	॥१०

सृगाङ्गद्रवः ।

व्यवहारेणास्त्र राजयच्छात्रयकासादिप्रधनकासरोगा ज्वरनिष्ठी-
वनपार्श्ववेदनाद्युपद्रवसञ्जुक्ता अपि सत्वरं प्रशाम्यन्ति, भवति च शरीरं
हृष्टपुष्टं बलिष्ठञ्च । महौषधनिद शिष्टना वृद्धीप्रभृतिकासरोगेषु
विशिष्टफलप्रदं, कासप्रवणप्रासुविशिष्टनराणाञ्च कासप्रवणतानिवा-
रणम् ।

क्षुद्रैककाचकूष्याः (? शिशि) मूलप्रम्	...	॥०
मेरेणादिव्ययः (डाकनाशुलादि)	...	॥१॥

रक्तातिसारामरक्तग्रहणीरोगयोर्महौषधम् ।

महौषधमिदं ज्वरशोथारुचिप्रभृत्युपद्रवसमुक्तानामपि सर्वविध-
रक्तातिसारामरक्तग्रहणीरोगाणां निवारणक्षमम् ।

क्षुद्रैककाचकूप्याः (१ शिशि) मूल्यम् ... २
मेरुणादिव्ययः (डाकमाशुलादि) ... ॥४

रास्त्रादिमर्दनम् ।

निवमेनास्त्रिन् मर्दिते सर्वविधनात-शुष्पार्श्वकटिजातुप्रभृतिजात
रेदनाघातघतनजनितपेदनाफिकुपेदनादीना सत्वर शान्तिर्भवति ।

क्षुद्रैककाचकूप्याः (१ शिशि) मूल्यम् ... १
मेरुणादिव्ययः (डाकमाशुलादि) ... ॥४

लोमशातनचूर्णम् ।

लोमस्थाने प्रदत्तेऽस्त्रिन् क्लेश विना तत्क्षणमेव लोमानि निर्मू-
लानि भवन्ति । ग्रीवाकपोलप्रभृतिकोमलस्थानेष्वपि निर्विघ्नं व्य-
हार्यमिदम् ।

क्षुद्रैककाचकूप्याः (१ शिशि) मूल्यम् ... ॥०
मेरुणादिव्ययः (डाकमाशुलादि) ... ॥०

शूलसंहारचूर्णम् ।

निवसपूर्वकं सेवितेऽस्त्रिन् बद्धदिनोत्पन्नमतिवन्त्रणादायकं शूल-
सन्धपित्तञ्च वमिकोष्ठबन्धप्रभृत्युपद्रवसमुक्तमपि शीघ्रसपशास्यति ।

क्षुद्रैककाचकूप्याः (१ शिशि) मूल्यम् ... २
मेरुणादिव्ययः (डाकमाशुलादि) ... ॥०

सारङ्गतरिष्टम् ।

सेवनेनास्य स्मृतिशक्तिवृद्धिः, स्मरणशक्तिः, स्मरणभाषण, शरीरबल-
पीर्युपेक्षान्निवृद्धिश्च भवति, प्रगाढाध्ययनाधिकचिन्ताशुक्रतारल्य-
प्रभृतिजनिता मस्तिष्कहीनबलता पुनः शीघ्रं स्वाभाविक बलमाप्नोति,
स्वल्पमेधासम्पन्नबालकबालिकानामधिकाध्ययनशीलच्छात्राणाञ्च बुद्धि-
स्तीक्ष्णा मेधा बलवती चित्तञ्च सबल भवति, कर्कशस्मरणनाथ सुस्मर-
णाम् भवन्ति, स्त्रीपुरुषाभ्यामपत्योत्पादनहीनता प्रशाम्यति च ।

क्षुद्रैककाचकूष्याः (१ शिशि) मूल्यम्	...	१
पेरणादिव्यय (डाकमाशुलादि)	॥०

सारिवादिकषायः ।

व्यवहृतेऽस्मिन् वातरक्तदोषमारददोषोपद्दश-पोनच-दुष्टत्वार्थ-
क्षत-भगन्दर-प्रभृतयः सर्वविधक्षतरोगाः प्रथमं यान्ति, दौर्बल्य
स्फूर्तिहीनता च दूरीभवति, शरीरञ्च क्लृष्टं चित्तञ्च प्रफुल्लं
भवति । प्रधानं बलकारक रक्तपरिष्कारकञ्चोपधमिदम् ।

क्षुद्रैककाचकूष्याः (१ शिशि) मूल्यम्	...	१॥०
पेरणादिव्यय (डाकमाशुलादि)	॥०

सुधांशुद्रवः ।

व्यवहारैर्णास्य सुखमण्डलस्य विहतचिह्नं व्रणञ्च विदूरीभवति,
शुष्कत्वञ्च. कोमलतया परिष्कृततया च सुखश्रियो वर्षेण च प्रकर्षो
जायते, गालकण्डूप्रभृतयः सर्वे चर्मरोगाश्चारोग्यमायान्ति । औषध-
मिदं वेदलमुद्गिज्जासु मस्तुतीकत सद्गन्धयुक्तञ्च ।

क्षुद्रैककाचकूष्याः (१ शिशि) मूल्यम्	..	॥०
पेरणादिव्ययः (डाकमाशुलादि)	॥०

सुरसुन्दरीवटिका (सर्वविधस्त्रीरोगाणां महौषधम्) ।

महौषधमिदं रक्तक्षेतपद्मवज्ररजःबाधकगर्भञ्जावप्रभृतीनां सर्व-
विधस्त्रीरोगाणामारोग्यकारणम् । कल्याणकरी वटिकेय सर्वशरीरस्व-
गोष्ठित योषधित्वा जरायुस्वसर्वरोगाणामारोग्य विदधाति ।

क्षुद्रैकपातस्य (१ कौटा) मूल्यम्	..	२
पेरशव्ययः (डाकभाशुल)	...	१०

प्रसिद्धान्यौषधानि ।

नाम		मूल्यम्
अभयाश्वत्थम्	७ माता २,
कस्तूरीभैरवम्	७ वटिकाः २,
कुडपिप्पली	७ माता १,
गुडूष्णादिलौह	७ वटिकाः १०
चतुर्मुखम्	१
चन्द्रोदयमकरध्वजः	१
विन्नाभशिचतुर्मुख	१
जयमङ्गलरसः	१
ज्वरज्वरपारीन्द्ररस	२॥०
ज्वराङ्गुलः	१॥०
ज्वरान्धकरस	१
त्रैलोक्यचिन्तासिधि	१
धात्रीलौह	७ माता १०
सूर्यचन्द्ररस	७ वटिकाः १
सृष्ट्युद्भवलौह	१
सकृत्सी होदरहरलोह	१
योगेन्द्ररसः	१

नाम			भूखण्ड
रघराजरसः	७ वटिकाः २
राजसृगाङ्गः	७ भालाः ४
बद्धीविद्यास	७ वटिकाः १
लोहितचूर्ण (बासयुंटा)	” १
बद्धेश्वर	२
वसन्तकुसुमाकर	” ४
वसन्ततिलकरस.	७ भाला ३
वातविनामण्य,	७ वटिकाः २
त्रिप्रसक्तरान्तकबीजः	” २
शृङ्गाराभ्रम्	” ४
श्यामारिबीजः	७ भालाः १
सर्वज्वरहरबीजः	७ वटिकाः २
सर्वाङ्गसुन्दररसः	७ भालाः २
स्रुचिकाभरणम्	७ वटिकाः १
शोभनाधरसः	” २

अवलीहः ।

कुटजावलेहः	७ भालाः ३
अयनभाग.	” २
हन्तीहरीतकी	” ३०
भार्गीयुडः	” ३०
वासवलेहः	” ३०

खण्डः ।

नाम			दुख्यम्
कथाखण्डः	७ मात्राः १)
वासाकथाखण्डः	" १॥०
चन्द्रचारिकेखण्डः	" १,

चूर्णम् ।

अविषसिंकरचूर्णम्	७ मात्राः १,
ज्वरभैरवचूर्णम्	..	.	" १,
पुष्यासुगचूर्णम्	" १॥०

भोदकः ।

कामेश्वरभोदकः	७ मात्राः १)
मदनानन्दभोदकः	" १)
शुस्तकादिभोदकः	" १)
सौभाग्यसुखीभोदकः	१३ १)

आसवारिष्टम् ।

चन्दनासवः	८० तोला (१सेर) ८,
द्राक्षादिष्टम्	" ४,

घृतम् ।

अमृतप्राशघृतम्	८० तोला (१सेर) २४,
अधोक्षघृतम्	" १२,

नाम			दूल्यम्
शीरकल्याणघृतम्	..		८० तोला (१ सेर) ८,
चैतसघृतम्	१०,
काशादिघृतम्	१६,
फलघृतम्	२४,
ब्रह्मीघृतम्	८,

—
तैलम् ।

अङ्गारकतैलम्	८० तोला (१ सेर) ८,
कन्दर्पसारतैलम्	.	.	४०,
किरातादितैलम्	१६,
कुङ्कुमसारथीतैलम्	१२,
गुडूच्यादितैलम्	८,
गोपालतैलम्	४०,
ग्रहण्योमिहिरतैलम्	१२,
चन्दनादितैलम्	१००	१००	१६,
त्रिषतीप्रहारथीतैलम्		...	१६,
दशमूलतैलम्	१००	१००	१६,
नारायणतैलम्	१००	१००	१२,
धुननैवादितैलम्	०००	०००	१२,
धुम्भराजप्रसारथीतैलम्		...	२४,
भरिचादितैलम्	८,
सहाराजप्रसारथीतैलम्		...	१६,
सहाराजगुडूचीतैलम्	१२,
भाषतैलम्	१६,
श्रेष्ठमिहिरतैलम्	१२,
जाचादितैलम्	१००	१००	८,

नाम			मूल्यम्
वासाचन्द्रादितैलम्	८० तोला. (१सेर) १६५
त्रिव्युतैलम्	" १६५
अथरावसतैलम्	" ८५
शुष्कमूलकादितैलम्	" १६५
षड्विन्दुतैलम्	" १६५
चेम्बरादितैलम्	..	.	" ८५
सोसराजीतैलम्	..		" १२०
हिमसागरतैलम्	" ४०५

रससिन्दूरादि ।

नकरध्वज	१ तोलकः	१६५
रससिन्दूरम्	"	४५
अष्टगुणवलिजारितनकरध्वजः	"	१४५
अष्टगुणसिल्लनकरध्वजः	"	८००
स्वर्णसिन्दूरम्	"	२०

धातुद्रव्यम् ।

जारिताम्बुम्	१ तोलकः	८०
प्रवाल.	"	२५
सुक्ता	"	१६५
रौप्यम्	"	३५
सौह.	"	८५
वज्रम्	"	१५
स्वर्णम्	"	३५५

श्रीविनीदलालसेनगुप्तकविराजकृतानि
विक्रमपुरस्तकानि ।

षातुर्वेदविज्ञानम् ।

षातुर्वेदविज्ञानस्य सूत्रस्थान, शारीरस्थान, द्रव्यस्थानं, निदान-
चिकित्सितस्थानञ्चेति चत्वारि स्थानानि । अत्र प्रथमखण्डे स्थान-
त्रय चतुर्थन्तु द्वितीयखण्डे विष्टम् । सुविस्तीर्णायुर्वेदमध्यहोऽय-
नवश्रृङ्गातव्यानां चिकित्सासंक्रान्तसर्वविषयायामाकरः ।

सूत्रस्थानं चरकसुश्रुतभाष्यप्रकाशकम्बलरिनिर्घण्टप्रभृतिप्रसिद्धायु-
र्वेदीयग्रन्थेभ्यः संस्कृतेतम् । अत्रायुर्वेदप्रचारखेतिहासो लिखितः,
प्रदशितशौषधतैलादिप्रस्तुतीकरणोपायः, नाडीप्रसूतीनां परीक्षा
निर्दिष्टा, विष्टतानि च वसनविरेचनादीनि प्रञ्चककार्षिण, घातद्रव्यादीना
शोधनमारणप्रभृतीनि कार्याणि, रासायनिकयन्त्रशस्त्रानि च ।

शारीरस्थानं शारीरविद्यासंक्रान्तविधिग्रन्थेभ्यः संस्कृतेतम् ।
अत्र मानवदेहस्यास्थिरञ्जुपेशीधमनीशिरास्त्रायुभक्तिष्कोष्ठरक्तप्रभृति-
शारीरिकोपादानपुद्गानां शारीरयन्त्रसमूहानाञ्च संस्थानं प्रकृति-
क्रियादि च वर्णितम् । अत्र च केनाद्भुतनियमेन मुक्तद्रव्याणि परि-
प्रच्य रक्तरूपेण परिणम्य च जीवानां जीवनानि रक्षन्ति, कथं रक्तं
देहाभ्यन्तरे परिभ्रम्य देहं रक्षति, कथं वा तस्य शोधनं, कथं जीवानां
दर्शनश्रवणादिज्ञानं, कथं वा योनिजरायुमेदप्रभृतीनां जननेन्द्रियाणां
संस्थानसङ्गसुतशक्तिश्च, केन प्रकारेण गर्भसञ्चारः, कथं वा भ्रूणो
जरायुमध्ये कदा कीदृगवस्थः कानि दिनानि गर्भं स्थित्वा मूर्च्छितो
भवति, इत्यादयोऽवश्रृङ्गातव्या विविधविषया विष्टताः ।

न खलु भवति शयच्छेदं विना केवलग्रन्थपाठेन शारीरविद्याया
समीचीना व्युत्पत्तिः । शयपरिदर्शनाभावेऽपि शरीरप्रकृतिप्रदर्शकचित्-
दर्शनेन कथञ्चित् कार्यं सिद्धिर्भवेदित्वालोच्य कतिपयानि शरीरप्रकृति-
ज्ञापकानि चित्वाग्यत्र साधवेशितानि । तद्दर्शनेन तत्स्थितसाङ्केतिक-

विद्धर्शनेन च स्यात्स्याः सत्त्वोक्तविषया बोधगम्या भवितव्या ।
पञ्चमनेन प्रतिकृतिस्थानि सर्वविवरणानि नात्र विद्यन्ते ।

द्वयस्थानं चरकप्रभृतिबहुविधायुर्वेदीयग्रन्थेभ्यः संवृत्तम् ।
अत्र कतिपयातिरिक्तद्रव्याणां अपि युष्मा सन्निवेशिता । सर्वेषामत्रत्य-
द्रव्याणां प्रत्यायगुणभावात् अत्र ह्यार्याणाञ्च उच्यते विद्यताः ।

प्रथमखण्डस्य मूल्यम्	४)
द्वितीयखण्डस्य मूल्यम्	२)
पेरुषव्यय (डाकनाशुल)	॥०

भैषज्यरत्नावली ।

आयुर्वेदीयं सुप्रविद्धग्रन्थोऽयम् । अत्र निदानोक्तसर्वरोगाणां
चिकित्सापथ्यापथ्यौषधप्रस्तुतीकरणौषधप्रयोगविधिः सम्यक् विद्यते ।
परिवर्द्धितस्य चक्रदत्तरसेन्द्रचिन्तामणिशार्ङ्गधरप्रभृतिग्रन्थेभ्यः संवृ-
त्तानां विविधतैलघृतधातुघटितौषधारिटासवादीनां, तन्त्रेभ्यो
संवृत्तानां विविधोद्धृतपाठानां, निदानोक्तातिरिक्तकतिपयरोगनिधा-
रणक्षमाणां विविधौषधानाञ्च सन्निवेशेन ।

खण्डकस्य मूल्यम्	४
पेरुषव्ययः (डाकनाशुल)	१०

हारोतसंहिता ।

आयुर्वेदीयं सुप्रविद्धं प्राचीनो ग्रन्थोऽयम् । अत्र रोगसमूहाना-
मुत्पत्तिकारणञ्च तथा चिकित्सा-पथ्यापथ्यसंस्थाम् एतयोः सर्वविषयाः
सम्यक् विद्यन्ते ।

खण्डकस्य मूल्यम्	३ ।
पेरुषव्यय (डाकनाशुल)	१०

